Kronberger Bote

Wöchentliche Anzeigen- und Lokalzeitung für Kronberg im Taunus mit den Stadtteilen Oberhöchstadt und Schönberg

Herausgegeben von A. Bommersheim • Theresenstraße 2 • 61462 Königstein • Tel. 0 61 74 / 93 85 61 • Fax 0 61 74 / 93 85 50

23. Jahrgang | **Donnerstag, 26. April 2018** | Kalenderwoche 17

VOLVO-SERVICE
Alle Reparatur- und Garantiearbeiten bei Ihrem offiziellen VOLVO-Servicepartner:
auto-nauheim
Einfach persönlicher!
Auto-Nauheim GmbH
Mergenthalerallee 7–13 · 65760 Eschborn
Tel: 06196/5014-0 · E-Mail: info@auto-nauheim.de
Internet: www.auto-nauheim.de

Villa Winter – ein würdiges neues Zuhause für das Malermuseum

Das Raumkonzept stieß bei den Besuchern auf Wohlgefallen – die klare ruhige Formsprache mit zurückhaltender Farbgebung lässt die Werke der Maler der Kronberger Malerkolonie selbst sprechen. **Foto: Westenberger**

Kronberg (mw) – Zwar plagten die Kuratorin Halsschmerzen zur feierlichen Wiedereröffnung und die Stimme wollte nicht mehr so recht. Denn, noch bis kurz vor dem „Preview“ mit Staatsminister Boris Rhein (CDU) als Schirmherren, gefolgt von einer eigenen Eröffnungsfeier für die Mitglieder und einem Sonntag für alle interessierten Bürger bei freiem Eintritt und stündlichen Führungen, waren die Handwerker in der Villa Winter noch unterwegs gewesen.

Und doch konnte sie sich freuen an diesem feierlichen Abend der Wiedereröffnung, an dem der Farbgeruch noch in der Luft hing. „Gut Ding will Weile haben“, bemerkte Ehrhardt dazu. So hoffe sie nun, dass sich die Sorgfalt bei der Renovierung als dauerhafte Qualität für das Gebäude auszahle. „Ganz besonders freue ich mich aber auf die Wiederaufnahme der kunstgeschichtlichen Arbeit. Vorbei die Zeit, in der es vor allem um mobile Wände, um klima- und heizungstechnische Fragen, um Bodenbeläge, um Fensterverkleidungen, Farbkonzepte für innen und außen oder gar um Brandschutzbedingungen ging.“

Endlich darf sich Ehrhardt wieder um die Kunst im Museum kümmern, das nach Umzug aus den Räumen der Streitkirche in die renovierte Villa Winter gegenüber der Stadthalle, mit Räumen, die die Stadt zur Verfügung stellt, ein dauerhaftes Domizil gefunden hat. Und das tat sie an diesem Abend, nachdem feststeht: die Räume in ihrem klaren schlichten Formkonzept, den meistenteils in einem hellen Ton gestrichenen Wänden, lassen die alten Werke in ihrer Farbigkeit leuchten, in ihren altehrwürdigen Rahmen selbst sprechen. Ihre Hängung ist durchdacht, vom Blickfang gegenüber dem Eingang mit Anton Burgers Ansicht von Flörsheim bis zu den kleinformatigen Rheinaquarellen im zentralen Flur im Obergeschoss von Jakob Fürchtegott Dielmann, die hier gut zur Geltung kommen – wenn auch die gesetzten Spotlights noch etwas heller leuchten könnten.

Die Sammlung der Stiftung Kronberger Malerkolonie ist auf über 600 Objekte angewachsen, darunter befinden sich Gemälde, die es „durchaus in die ‚Bundesliga‘ geschafft haben“, wie Ehrhardt es „sportlich“ ausdrückte. Sie erklärte den Gästen, dass sich ein Teil dieser Arbeiten im Erdgeschoss im großen Saal befinden, dort wo an diesem Abend die feierlichen Begrüßungsworte gesprochen wurden, aufgelockert von der verheißungsvollen neuen Museumsatmosphäre, die in die Villa Winter nach großangelegtem Umbau und Renovierung mit den Bildern Einzug gehalten hat sowie den Klängen von Despina Apostolou am Flügel, der schwarz glänzend ebenfalls neu dort steht.

Anhand dieser 15 Bilder lässt sich im Schnelldurchlauf die Entwicklung der Kronberger Malerkolonie von der Vätergeneration mit Anton Burger, Philipp Rumpf und Jakob Fürchtegott Dielmann bis hin zum Impressionisten Ferdinand Brütt und den sogenannten Gesellschaftsmalern verfolgen, die sich um Victoria von Preußen im ehemaligen Schloss Friedrichshof sammelten und in erster Linie reizvolle Porträts der gehobenen Gesellschaft anfertigten.

Wer es ausführlicher möchte, den lud die Kuratorin ein, nach dem Begrüßungsreigen im ersten Obergeschoss die einzelnen Stationen der Künstlerkolonie von den ersten Freiluftmalern, über die Einflüsse der Schule von Barbizon, über Porträt- und Historienmalerei bis hin zum Impressionismus kennenzulernen. Zukünftig werden dort im Wechsel Sonderausstellungen zur Malerei des 19. Jahrhunderts und zur zeitgenössischen Kunst zu sehen sein.

Ehrhardt nahm die Gäste an diesem Abend auf eine Reise zu der zentralen Figur der Ausstellung und des Gebäudes – zu Heinrich Winter. Der Maler Heinrich Winter, geboren 1843, schloss sich 1864 der Malerkolonie um Anton Burger, Jakob Fürchtegott Dielmann und Philipp Rumpf in Kronberg an und wie der Vorsitzende der Kronberger Museumsgesellschaft, Hans-Robert Philippi, zur Begrüßung der Gäste schon erläutert hatte, wohnte er in Kronberg zunächst im Gasthaus „Zum schwarzen Adler“, zog aber schließlich mit der Bankierstochter Johanna Müller, die die Villa als Mitgift 1874 in die Ehe einbrachte dort ein. Mit ihr lebte er bis zu seinem Lebensende 1911 in der dann nach ihnen benannten „Villa Winter“. Wie die Gäste ebenfalls erfuhren, reicht die Geschichte der Villa Winter aber noch länger zurück. Denn die um 1810 erbaute Villa stand zunächst in der Neuen Mainzer Straße Nummer 13 in Frankfurt.

Fortsetzung Seite 3

Don't miss the English page!
KRONBERGER BOTE
ENGLISH
INTERNATIONAL

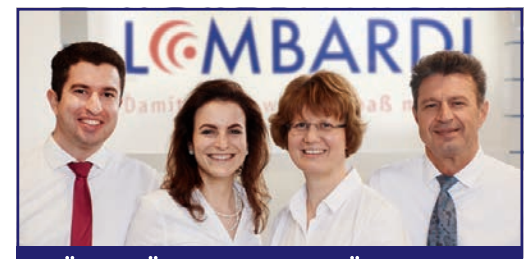
LOMBARDI
HÖRGERÄTE · SERVICE · HÖRTRAINING
HÖRZENTRUM LOMBARDI
Damit Hören wieder Spaß macht!
Frankfurter Straße 1 · 61476 Kronberg
Telefon 06173-99 66 580
www.hoergeraete-kronberg.de

Drössler Parkett
Parkettleger- und Schreinermeisterbetrieb
Öffentlich bestellter und vereidigter Sachverständiger für das Parkettlegerhandwerk mit PARKETT-STUDIO in Kelkheim
Stab- und Fertigparkett · massive Landhausdielen
Parkettsanierung · Vinyl-Laminat u. v. m.
Frankfurter Straße 71 A · 65779 Kelkheim
Tel. 0 61 95 / 67 11 30 · Fax 0 61 95 / 67 11 31
E-Mail: Info@droesslerparkett.de
www.droesslerparkett.de

MHZ
Marschner
ROLLÄDEN - MARKISEN - UND MEHR
Telefon 06171 - 76215
www.marschner-rolladenbau.de

BALKE
Sportorthopädie & Maßschuhatelier
Gunzostraße 10 in 61352 Bad Homburg v.d.H.
Tel. 06172 - 8504914 · www.balke-atelier.de
Orth. Einlagen, Kompressionsstrümpfe
Diabetikerschuhe, Bandagen & mehr ...
Privat und alle Kassen

KOCH
Profis für Bad & Wärme
Beratung – Planung – Ausführung
www.koch-oberursel.de
AC AQUA CULTURA Führende Badeinrichter
Adam Koch GmbH & Co. KG
Altkönigstr. 43 · 61440 Oberursel
Telefon: 06171 54589
BESTE BAD STUDIOS

SONNENSCHIRM-SONDERAKTION
Mauk GARTENWELT

10% RABATT AUF ALLE SONNENSCHIRME VON GLATZ & KNIRPS!
* ausgenommen bereits reduzierte Modelle
© Glatz
Pflanzen Mauk Gartenwelt GmbH
An den Drei Hasen 39
61440 Oberursel
Mo. - Fr.: 9 - 20 Uhr
Sa.: 9 - 18 Uhr So.: 13 - 17 Uhr*
*An Sonntagen nur Verkauf von Pflanzen mit passendem Zubehör und Floristik. An Feiertagen geschlossen.
www.mauk-gartenwelt.de

„(S)TÜRMisches“

Was haben Helene Fischer, Campino, Peter Maffay, Marius Müller-Westernhagen, Daniel Barenboim und Christian Thielemann und die Staatskapelle Dresden gemeinsam? Sie alle, und noch viele Künstler mehr, haben ihre Echo-Preise zurückgegeben. Helene Fischer sogar alle 17! Die 27. Echoverleihung der Deutschen Phono-Akademie fand am 12. April 2018 in der Messe Berlin statt. Seitdem das Album der Rapper Farid Bang und Kollegah den Echo Preis gewann, tobt ein mediales Gewitter nicht nur in der Musikbranche. Deren Textzeilen „Mein Körper definierter als von Auschwitzinsassen“ und „Mache wieder mal‘ nen Holocaust, komm‘ an mit dem Molotow“ provozieren in unerträglicher Weise. Die Künstler sind sich keiner Schuld bewusst. Sie sind im besten Falle ignorant (verstehen die Deutsch?) und wissen nicht, was sie tun, im schlimmsten Fall schüren sie einen Antisemitismus bei ihren jungen (und leider oft auch ignoranten) Fans, der unfassbar ist, nach dem Motto auch schlechte Promo ist gute Promo. Sie imponieren einem Haufen Teenagern, die von simpler Logik und großen Ansprachen beeindruckt sind und diesen Musikmüll haufenweise runterladen. Auf der Echo-Homepage bedauert man den Rücktritt so vieler Künstler, und wünscht sich eine Diskussion zum Thema. Thielemann kommentiert es in der Presse so: „Dieser Fall hat mit Kunstfreiheit nichts zu tun. Auch in einem Land, in dem es Kunstfreiheit gibt, müssen bestimmte Regeln gelten, Grenzen, die nicht überschritten werden dürfen.“

Zeitgleich wurde in Berlin ein junger Mann, der eine Kippa auf offener Straße trug, mit einem Gürtel ausgepeitscht. Es stellte sich heraus, dass er gar kein „Jude“ war, sondern beweisen wollte, dass man auch mit dieser Kopfbedeckung unbehelligt durch eine deutsche Großstadt kommt. Was für eine bitterböse und schmerzhafte Enttäuschung!

Wem dabei nicht mulmig wird, der lacht sicher immer noch über „Judenwitze“ (kennen Sie alle!). Richtig gruselig geht es auch mal wieder bei der AfD zu, die allen Ernstes vor einigen Tagen im Deutschen Bundestag eine scheinheilige Anfrage zur Schwerbehinderung in Deutschland stellte. Das, was sich sachlich anhört, verknüpfte diese Fraktion zu einem Fragenkomplex, der Inzucht, behinderte Kinder und Migranten einschloss. Die deutschen Sozialverbände wehrten sich mit einer halbseitigen Anzeige in der Frankfurter Allgemeinen Sonntagszeitung und riefen zu mehr Wachsamkeit und Menschlichkeit auf.

So, jetzt kann keiner mehr sagen, er hätte es nicht gewusst. Der kritische Geist ist gefragter denn je: Sich informieren ist auch eine Bürgerpflicht! Nicht nur in der Politik, auch im ganz Privaten und in der Erziehungsarbeit sind klare und unmissverständliche Positionen essenziell für ein auch in Zukunft friedliches Miteinander, ohne Klischees, Hass und jedwede Verhetzung.

21 Nachwuchstalente bei „Chamber Music Connects the World“

Kronberg (kb) – Vom 1. bis 10. Mai wird Kronberg zum Schauplatz eines einzigartigen musikalischen „Blind Dates“: 21 ausgesuchte junge Spitzenmusiker treffen auf vier weltbekannte Solisten, die Geiger Gidon Kremer und Christian Tetzlaff, den Cellisten Steven Isserlis und den Pianisten Sir András Schiff. Zehn intensive Tage lang erarbeiten sie unterschiedlichste Kammermusikwerke von Joseph Haydn, Luigi Boccherini, Ludwig van Beethoven, Felix Mendelssohn Bartholdy, Johannes Brahms, Antonín

Die spanische Geigerin Carla Marrero Martínez (22) freut sich auf die kommunikative Atmosphäre des Festivals. **Foto: Stefan Renno**

Dvorák, Gabriel Fauré, Ernest Bloch, George Enescu, Alban Berg, Dmitri Shostakovich und Giya Kancheli.

Die „Juniors“ haben vor ihrer Anreise nach Kronberg bereits die Bewährungsprobe eines mehrstufigen Auswahlprozesses gemeistert, einschließlich einer Live-Audition vor einer Jury, zu der auch Gidon Kremer zählte. Aus 16 Ländern stammen die zehn Geiger, vier Bratscher, vier Cellisten, ein Kontrabassist und zwei Pianisten: aus allen Teilen Europas (12), aus Asien (5) und Amerika (4).

„Kammermusik bringt einen dazu, die eigenen musikalischen Glaubenssätze und Horizonte zu erweitern, und deshalb ist sie ein wichtiger – wenn nicht der wichtigste – Teil der eigenen musikalischen Bildung“, findet zum Beispiel Anna Egholm (21) aus Dänemark. Die preisgekrönte Geigerin spielte schon als Kind Solokonzerte mit dem Dänischen Radio- Sinfonieorchester.

Wenhong Luo, 26-jährige Bratschistin aus China, schätzt das Kammermusik-Festival als Podium: „Seitdem meine Freunde mir von ‚Chamber Music Connects the World‘ erzählt haben, bin ich erpicht darauf teilzunehmen. Nicht nur, weil das Programm uns die großartige Möglichkeit bietet, mit den Meistern zu arbeiten und von ihrem Spiel inspiriert zu werden. Sondern auch, weil es eine Plattform ist, auf der wir als ‚Juniors‘ uns durch Musik ausdrücken und zeigen können, was wir in die Musikwelt einbringen können.“ Ganz ähnlich denkt ihre Landsfrau Luosha Fang (29), die ebenfalls Bratsche spielt und in den USA, Russland und Spanien studierte. „Als junge, ausländische Musikerin ist es mein ultimativer Traum, Kammermusik zurück nach Asien zu bringen. Dabei helfen mir Verbindungen zu Musikern aus den Vereinigten Staaten und aus Europa.“ Neue Freundschaften wird die junge Musikerin bei „Chamber Music Connects the World“ auf jeden Fall knüpfen können.

Die französische Bratschistin ägyptischer Abstammung Sindy Mohamed (27) ist sehr zielstrebig. „Ich will von den Größten lernen und eng mit ihnen zusammenarbeiten, um herauszufinden, wie sie die Musik sehen, und um ihre Herangehensweise an Kammermusik kennenzulernen“, sagt sie. Seit letztem Jahr studiert Sindy Mohamed an der Kronberg Academy bei Tabea Zimmermann. Zuvor hatte sie neben einem Bratschenstudium in Paris auch ein Kammermusikstudium mit ihrem eigenen Quartett abgeschlossen. Auch andere „Juniors“ empfinden Kammermusik als unverzichtbar für ihre künstlerische Identität. „Kammermusik war schon immer ein sehr wichtiger Teil meines Selbstverständnisses als Musiker. Da meine Schwester ebenfalls ein Instrument spielt, haben wir häufig zusammen musiziert“, erzählt der 19-jährige Bratschist Sào Soulez Larivière. Genau wie seine ältere Schwester Cosima, die bei „Chamber Music Connects the World“ Geige spielt, hat er sowohl die französische als auch die niederländische Staatsbürgerschaft. Die spanische Geigerin Carla Marrero Martínez (22) freut sich auf die kommunikative Atmosphäre des Festivals. „All diese Emotionen in der Kammermusik nicht nur mit den Musikerkollegen zu teilen, sondern auch mit den Zuhörern, ist für mich immer eine magische Erfahrung. Denn ich glaube, durch das Erlebnis von Kammermusik wächst man nicht nur als Musiker, sondern auch als Mensch.“

„Ich bin sicher, dass ich meine musikalischen Fähigkeiten enorm verbessern werde“, meint auch die italienische Cellistin Erica Piccotti (17), die seit kurzem an der Kronberg Academy studiert. „Das ist ein sehr besonderes Projekt, weil junge Musiker die Möglichkeit bekommen, sich großartigen, renommierten Künstlern gegenüberzustellen, während sie mit ihnen als Kollegen zusammenspielen.“ Alexander Edelmann aus den USA ist der einzige Kontrabassist, der an „Chamber Music Connects the World“ teilnimmt, während des Festivals feiert er seinen

Die französische Bratschistin ägyptischer Abstammung Sindy Mohamed (27) will von den Größten lernen. **Foto: Arthur Hornig**

28. Geburtstag. Was ihn an Kammermusik fasziniert? „Kammermusik ermöglicht mir, mit den Dualitäten zu spielen, die ich am aufregendsten an der Musik als einer lebendigen Kunstform finde: Form versus Freiheit, Komponist versus Interpret, Individuum versus Ensemble, Impulse geben und Impulse aufnehmen, und Spontanität contra Disziplin“, so Edelmann.

Einer der beiden teilnehmenden Pianisten ist der 26-jährige Jean-Sélim Abdelmoula aus der Schweiz. Er musiziert nicht nur als Solist und Kammermusiker, sondern komponiert auch sehr erfolgreich. Musiker wie Heinz Holliger, Antje Weithaas oder Patricia Kopatchinskaja führen seine Werke auf. „Kammermusik ist meine Leidenschaft, und ich bin extrem neugierig, von den besten Musikern zu lernen“, freut sich Abdelmoula auf das Kronberger Kammermusik-Festival. Die Probenarbeit der „Juniors“ und der „Seniors“ beginnt am 1. Mai; ab Donnerstag, 3. Mai sind die Proben öffentlich zugänglich. Sie finden in der Regel in mehreren Abschnitten zwischen 9.30 Uhr und 13.30 Uhr sowie zwischen 15 Uhr und 16.45 Uhr beziehungsweise 18.45 Uhr in der Stadthalle, der Streitkirche und der Zehntscheune statt. Die Reihe der sieben Konzerte in der Johanniskirche und der Stadthalle beginnt Samstag, 5. Mai um 21 Uhr; das Abschlusskonzert ist Donnerstag, 10. Mai um 19 Uhr zu erleben. Die Crespo Foundation finanziert auch diese 10. Ausgabe von „Chamber Music Connects the World“. Im Sinne ihres Leitmotivs „Menschen stark machen!“ sieht die Stiftung ihre Aufgabe darin, Menschen in den entscheidenden Phasen ihrer Persönlichkeitsentwicklung zu fördern und sie zu motivieren, Verantwortung für sich und andere zu übernehmen. In ihrem Arbeitsschwerpunkt „Kunst“ konzentriert sich die Crespo Foundation auf die Stärkung von Strukturen und Institutionen, die künstlerische Reifeprozesse ermöglichen. Zusammen mit ihren Partnern stellt sie Kontexte her, in denen junge Künstlerinnen und Künstler sich weiterentwickeln und ihre Arbeiten präsentieren können. Das vollständige Programm findet sich auf www.kronbergacademy.de. Der Kartenvorverkauf hat bereits begonnen, die Karten zum Preis zwischen 25 und 48 Euro (Ermäßigung für Kinder, Schüler und Studenten) sind online erhältlich sowie im Kartenbüro der Kronberg Academy, Friedrich-Ebert-Straße 6 (Receptur), 61476 Kronberg im Taunus. Besucherkarten für die öffentlichen Proben zum Preis von 6 bzw. 4 Euro (ermäßigt) sind während der Veranstaltung in der Stadthalle Kronberg und an den Probenorten erhältlich.

Buchtipp
Aktuell

Roman von Bianca Bellova, Kein & Aber 2018; gebunden 20 Euro

Bianca Bellová gilt als die spannendste neue Stimme der tschechischen Literatur. In ihrem neuen Roman „Am See“ erzählt sie bildgewaltig und schonungslos von Nami. Das Buch ist in die Entwicklungsstadien eines Insektes eingeteilt – Ei, Larve, Puppe und Imago. Sie beginnt mit der Kindheit von Nami, der ohne Eltern bei seinen Großeltern in einem Fischerdorf am Ende der Welt aufwächst. Die Bewohner glauben an einen Seegeist, der über ihr Schicksal bestimmt. Und der See trocknet aus, zieht sich zurück, wird immer giftiger und lebensfeindlicher. Als sein Großvater auf dem See bleibt und seine Großmutter stirbt übernimmt der brutale Kreisvorsitzende das ärmliche Haus in dem Nami lebt. Er wird das Haus verlassen und nach seiner Mutter suchen. In der Hauptstadt wird er Arbeiten verrichten, die an Sklaverei erinnern und tiefer Grausamkeit neben echter Freundschaft begegnen. Aber dem See wird er nicht entkommen. Bianca Bellova beschreibt eine surreale Realität in traumhaften, bzw. traumatischen Bildern. Als Leser ist man sich unweigerlich bewusst, dass sie unsere Welt beschreibt, dass es diese Welt gibt. Es ist Literatur die an die Fotos von Sebastiao Salgado erinnert. Und die sind wirklich gut. Erhältlich in allen Buchhandlungen.

KRONBERGER BÜCHERSTUBE
Inh. Dirk Sackis
info@taunus-buch.de
Tel. 06173 5670
Friedrich-Ebert-Str. 5
61476 Kronberg

Neue Sprechzeiten des Ortsgerichts Oberhöchstadt

Kronberg (kb) – Ab Mai 2018 ändern sich die Sprechzeiten des Ortsgerichts Oberhöchstadt dauerhaft wie folgt: Künftig findet die Sprechstunde immer dienstags, erstmalig am 8. Mai von 18 bis 19 Uhr im Dallessaal im Dallesgebäude, Altkönigstraße, statt.

Bessel-Quartett auf der Burg

Das BESSEL-Quartett gastiert Freitag, 25. Mai um 20 Uhr im Wappensaal auf der Burg. Zwei Frankfurter, die Sopranistin Margaretha Bessel und der Pianist Hilko Dumno, treffen auf zwei New Yorker, die Mezzosopranistin Donna Reid und den Oboisten Kevin Chavez. Passend zum Frühling haben sie romantische Stücke aus dem 20. Jahrhundert, deutsche Erstaufführungen von Liebesliedern für Gesang und Oboe sowie Swing vom Broadway im Gepäck. Margaretha Bessel arbeitet als Sopranistin, Gesangspädagogin und Stimmtrainerin in Frankfurt. Der in Westfalen geborene Hilko Dumno ist Mitarbeiter der Oper Frankfurt, wo er seit 2014 die Liederabende der Ensemblemitglieder veranstaltet. Donna S. Reid verbindet – wie Margaretha Bessel – das Singen mit der Arbeit als Stimmtrainerin. Sie lebt ebenso wie der in Kalifornien geborene Kevin Chaves in New York. In Zusammenarbeit mit verschiedenen Künstlern produzierte und moderierte K. Chaves die erste Staffel des Podcasts „Greenroom Conservations“ (www.greenroomconversations.com). Der Eintritt beträgt 15 Euro, ermäßigt 12 Euro. **Foto: privat**

Villa Winter – ein …

Fortsetzung von Seite 1

Der damalige Eigentümer, der Bankier H. Carl W. Müller wollte nach Verkauf seines Grundstücks in Frankfurt nicht auf sein repräsentatives Bürgerhaus verzichten. Er ließ es in Teile zerlegen und in Kronberg, vor den Toren der Altstadt, in einem damals parkähnlichen Gelände wieder aufbauen.

Hans Robert Philippi war der Stolz ebenfalls anzumerken, nach zehn Monaten ohne Präsentationsmöglichkeit des Museums Kronberger Malerkolonie nun der Kunst des 19. Jahrhunderts in diesem so passenden Haus einen neuen Platz geben zu können. „Häufig wird diese Kunstphase heute als bildnerisch zu oberflächlich und erzählerisch als zu leicht zu durchdringen und damit nicht so bedeutend abgetan“, sagte er. „Und doch waren diese Maler einst die Avantgarde, die sich von der akademischen Malerei abgewandt hatten und die ihre Eindrücke aus der Landschaft und dem einfachen Leben auf die Leinwand bannten“, so Philippi. Sie hätten nicht nur technisch brilliert, sondern auch interpretatorisch erweiterte Ausdrucksformen gefunden, die letztlich den Weg in die Moderne bereiteten.

Natürlich durften bei dieser Wiedereröffnung die Erwähnung aller Unterstützer nicht fehlen. Und die Liste dieser ist bei der Villa Winter, neben der Stadt Kronberg, die einen Teil der Umbauarbeiten getragen hat, lang, doch Philippi und Bürgermeister Klaus Temmen vergaßen keine der Stiftungen und Unternehmen als auch die zahlreichen privaten Spender und ehrenamtlichen Helfer, mit deren Hilfe der aufwendige Umzug des Museums Kronberger Malerkolonie gemeistert worden war, zu erwähnen.

Den größten Beitrag zur Umsetzung dieses für die dauerhafte Sicherung des Museums so wichtigen Projekts hat die Klaus Rheinberger-Stiftung mit 390.000 Euro geleistet, wie Klaus Temmen verkündete. Auch der Flügel – zum 50. Geburtstag des Kronberger Kulturkreises – ist eine Spende der Klaus Rheinberger-Stiftung. Staatsminister Boris Rhein sprach allen an dem Projekt Beteiligten seinen Respekt aus: Es sei ja bekannt, sagte er, wenn ein Projekt schief gehe, will keiner daran beteiligt gewesen sein, bei Erfolg dagegen habe das Projekt plötzlich ganz viele Gesichter. Doch bei der Zukunftssicherung des Museums seien es letztendlich tatsächlich viele Bürger gewesen, die sich hier durch ehrenamtliches Engagement für Kultur in ihrer Stadt eingesetzt hätten. Der Hessische Minister für Wissenschaft und Kunst machte den Anwesenden klar, dass diese Sichtweise der Bürger, für Kultur und für die Identität in ihrer Stadt einzustehen und in ihr eigenes Portemonnaie zu greifen, bei weitem nicht überall in Hessen funktioniere. „Das ist ein großer Schritt, den sie hier geschafft haben“, sagte er. Das Museum werde nicht nur für Kronberg, sondern

Die Villa Winter in der Heinrich-Winter-Straße 4a ist neues Domizil für das Museum Kronberger Malerkolonie.

Foto: Andreas Malkmus

auch für ganz Hessen und weit über die Grenzen der Rhein-Main-Region hinaus Bedeutung haben. In Museen gingen im Jahr übrigens mehr Menschen als in Fußballstadien. „Museen werden dringend gebraucht, vor allem als Plätze der aktiven Auseinandersetzung, als Gedächtnisraum und Diskussionsort“, meinte Rhein, der, wie auch Ehrhardt, dem Museum viele Besucherinnen und Besucher wünschte. Denn ein Museum lebe durch seine Veranstaltungen. Das neue Leben in der Villa Winter, in die im Juni neben dem Kulturkreisbüro auch die Kronberger Kunstschule ins Dachgeschoss und in den Keller (mit Werkräumen neben den Depoträumen des Museums) ziehen wird, hat jedenfalls am Wochenende mit vielen neugierigen Besucherinnen und Besuchern, die die Ausstellung und neue Räume begutachteten und ihrer Freude über die ansprechenden Räume kundtaten, schon begonnen.

Bretonischer Abend mit dem bretonischen Kommissar Dupin

Kronberg (kb) – Jean-Luc Bannalec ist das Pseudonym eines deutschen Autors und Verlegers. Trotzdem wurde er für seine Krimis rund um Kommissar Dupin vom Department als Förderer des bretonischen Fremdenverkehrs ausgezeichnet. Viele Leser sind auf seinen Spuren in der Bretagne unterwegs. Raffael Pfaff, bekannter Hörbuchinterpret und Sprecher wird Donnerstag, 3. Mai um 19.30 Uhr aus dem sechsten Fall „Bretonisches Leuchten” lesen. Kleine bretonische Spezialitäten aus Sylvie‘s Café sowie passende Getränke werden den Abend abrunden. Die Lesung wird zum ersten Mal in Sylvie‘s Café, Friedrich-Ebert-Straße 6a stattfinden. Dort wird auch für das kulturelle und leibliche Wohl gesorgt. Kleine bretonische Spezialitäten & ein Glas Cidre sind inklusive. Der Eintritt beträgt 15 Euro. Um Anmeldung in der Kronberger Bücherstube oder in Sylvie‘s Café wird gebeten.

Neue Datenschutzverordnung gilt auch für Vereine

Kronberg (kb) – Ab dem 25. Mai gelten europaweit die Vorschriften und Maßgaben nach der neuen Datenschutz-Grundverordnung sowie das neue Bundesdatenschutzgesetz (BDSG) vom 30.06.2017. Diese DSGVO gilt nicht nur für kommerzielle Unternehmen, sondern selbstverständlich auch für Vereine und Verbände. Sofern hier bei Vereinen und Verbänden noch nichts erfolgt ist, müssen sich diese spätestens jetzt mit den neuen Vorgaben der Verordnung vertraut machen und die notwendigen Anpassungen und Umstellungen vornehmen.

Für alle Vereine und interessierte Bürger findet Freitag, 27. April um 10 Uhr in der Stadthalle und Freitag, den 11. Mai um 19 Uhr im Dallessaal Oberhöchstadt eine Informationsveranstaltung statt. „Wir sind sehr froh, dass Wolfgang Schwarz – Gutachter für Datenschutz & Datensicherheit – uns über die neue Datenschutz-Grundverordnung (DSGVO) informiert“, so Hans-Willi Schmidt, Vorsitzender des Vereinsrings und weist darauf hin, dass die Veranstaltung kostenlos ist.

An den unterschiedlichsten Stellen in der DSGVO sind Modifikationen oder Änderungen genannt, wie z.B. die neuen Grundsätze Privacy by design, Privacy by default, One-Stop-Shop, Erhöhung der Bußgelder, zusätzliche Voraussetzungen bei Einwilligungen, neue Rechte der Betroffenen. Für Vereine und Verbände ist der Zeitpunkt gekommen zu überprüfen, an welcher Stelle noch Anpassungs-, Änderungs- und Erarbeitungsbedarf besteht, damit der Übergang auf die neue Datenschutz-Grundverordnung reibungslos gemeistert werden kann. Der Vereinsring hofft auf eine rege Beteiligung dieses wichtigen Themas. Weitere Info unter www.vereinsring-kronberg.de

vogelsberger-buchenbrennholz.de
Beste heimische Buche!
06044 / 1624

TÜV überwacht,
100.000 erfolgreiche Sanierungen in der Gruppe
Abdichtungstechnik Neputé & Büning GmbH
Hessenring 121, 61348 Bad Homburg
0 61 72 - 92 58 60
www.isotec.de/nepute
ISOTEC Wir machen Ihr Haus trocken

BEILAGENHINWEIS
Unsere heutige Auflage enthält eine Beilage von
MÖBELLAND HOCHTAUNUS
Niederstedter Weg 13a-17
61348 Bad Homburg v.d.H.
Denfeld ENJOY CYCLING
Urseler Straße 67
61348 Bad Homburg v. d. H.
Ein Teil unserer heutigen Auflage enthält eine Beilage von
HERBERTH Getränkefachmarkt
Im Kronthal 12-16
61476 Kronberg
Wir bitten unsere Leser um freundliche Beachtung!

VIPIANO Bar & Feinkost
Friedrich-Ebert-Straße 41
61476 Kronberg
Tel.: 0178 5833772
www.vipianobar.de
Um Reservierung wird gebeten.
Das Vipiano ist jetzt komplett!
Ab dem 26. April 2018 jeden Donnerstag Open Bar.
1 Coktail + Fingerfood all you can eat mit Buddha und Elektro Swingmusik von 18.00 Uhr bis 20.00 Uhr. Barmann Gabriele, frisch aus Italien, mixt, Chefkoch Antonio zaubert kleine Köstlichkeiten und Giuseppe kümmert sich um Sie.
Preis pro Person 20,00 Euro. Bitte um Voranmeldung.

DRIEMEYER
Poolwartung, Reinigung und Instandhaltung
- Wartung und Pflege von Schwimmbadanlagen im öffentlichen sowie privaten Bereich
- Ein- und Auswinterung von Schwimmbecken
- Poolreinigung
- Instandhaltung
- Reinigung von Terrassen und Außenanlagen

Ralf Driemeyer
Götzenstraße 23
65760 Eschborn
Telefon 0163.550 2004
driemeyer@poolwartung.de
www.poolwartung.de

Existenzaufbau
Verpachtung oder Verkauf
Eingeführtes Blumenfachgeschäft in Sulzbach/Ts. zu verpachten oder zu verkaufen.
Für engagierte, kreative Floristen/-innen mit gärtnerischen Grundkenntnissen die Chance auf eine zukunftssichere Vollexistenz.
Ein fester Kundenstamm, Firmenkunden und ein breites Dienstleistungsangebot sind Garant für eine kontinuierliche Entwicklung.
85 m² Ladenfläche mit Schaufensterfront, Wintergarten, Nebenräumen, Kundenparkplätzen, Kühlraum und Außenbereich können ohne Unterbrechung weitergeführt werden.
Aus privaten Gründen suche ich engagierte/n Nachfolger/-innen mit langfristiger Perspektive zu fairen Bedingungen für sofort oder später.
Kontaktaufnahme gerne unter Harald Hardt
Tel. 0160 6328157 oder blumenhardt@t-online.de

Dienstag, 1. Mai 2018
12.00 – 16.00 Uhr
Tennisplätze im Viktoriapark Kronberg
Saison-Eröffnung beim TEVC Kronberg
Wir laden Sie ein zu einem tollen Rahmenprogramm für Groß und Klein:
- Show-Tennis
- Schnupper-Tennis mit der Tennisschule ADVANCED TENNIS
- Eltern-Kind-Turnier (bitte anmelden unter info@advanced-tennis.de)
- Tennis-Basar: unsere Kids verkaufen & tauschen
- Leckerste Snacks und Drinks bei Alfonsina und Rodrigo Pichierri im Restaurant im Park

Get InStyle! Lerne unsere neue Vereinskollektion kennen!
Haben wir Sie neugierig gemacht? Lust auf Tennis bekommen? Wir freuen uns auf Ihr Kommen!
Das TEVC-Vorstandsteam
Mehr Infos auf www.tevc-kronberg.de
Aufschlagmessung mit ADVANCED TENNIS
Tennis ist Dein Sport? Du bist unter 18 Jahre? Dann werde Schnuppermitglied!
Hüpfburg für die Beinarbeit unserer Jüngsten
Mit freundlicher Unterstützung von
JAGUAR LAND ROVER Allianz SK Kronberg TenniSpark Steinbach

CDU fordert die Abschaffung der Straßenbeiträge

Kronberg. – Die CDU Kronberg will sich für die Abschaffung der Straßenbeiträge einsetzen. Eine bevorstehende Gesetzesänderung in Hessen und die gute Haushaltslage machten diese Änderung nun möglich, so die Überzeugung der Kronberger Christdemokraten. „In Kronberg werden Grundstückseigentümer mit Straßenbeiträgen bis zu mehreren Zehntausend Euro kräftig zur Kasse gebeten, wenn eine sogenannte grundhafte Erneuerung der Straße erfolgt“, so der CDU-Fraktionsvorsitzende Andreas Becker. „Viele Kronberger empfinden es als ungerecht, dass Anwohner einiger Straßen die Baumaßnahmen zu 75 Prozent selbst zahlen müssen, während die Anwohner anderer Straßen mit keinem Cent an den Baukosten beteiligt werden, beispielsweise wenn mit der Straßensanierung auch der Abwasserkanal erneuert wird oder die Straße eine Kreis- oder Landesstraße ist.“ Die CDU in Kronberg habe sich daher seit Jahren dafür eingesetzt, das bestehende System „gerechter“ zu machen. „Statt einmaliger hoher Beiträge im Zuge der Baumaßnahme fordern wir auf einen überschaubaren wiederkehrenden Beitrag – gut 3 Euro pro Einwohner pro Monat bei einer Umlegung auf alle Einwohner Kronbergs – umzustellen. Leider haben wir, weder von der Stadtverwaltung noch von den anderen Fraktionen hierfür Unterstützung erhalten“, bedauert er. Er habe in seiner Rede zum Haushalt 2018/2019 nun die Abschaffung der Straßenbeiträge in die Diskussion gebracht und dafür über Parteigrenzen hinweg von vielen Kronbergern Zuspruch erhalten. „Steuereinnahmen auf konstant hohem Niveau und die Erfolge der schmerzhaften Einsparungen der letzten Jahre geben uns jetzt den Spielraum, die Bürgerinnen und Bürger an dieser Stelle zu entlasten, ohne unsere Konsolidierungsbemühungen zu vernachlässigen“, meint Becker.

Mike Ambrosius, CDU Mitglied im Finanzausschuss, ergänzt: „Wir begrüßen, dass die hessische Landesregierung nun den Kommunen durch eine Gesetzesänderung rasch die Möglichkeit eröffnen will, die Straßenbeiträge ganz zu streichen. Einer Abschaffung dieser ungerechten Beiträge in Kronberg steht damit rechtlich bald nichts im Wege.“

Die CDU Kronberg wird sich innerhalb der Koalition mit SPD und UBG dafür stark machen, dass die Straßenbeiträge in Kronberg baldmöglichst wegfallen und Übergangsregelungen für diejenigen geschaffen werden, die gerade erst gezahlt haben. CDU Vorsitzender Reinhard Bardtke geht optimistisch in diese Gespräche: „Da CDU, Grüne und FDP im Land bei den Straßenbeiträgen einer Meinung sind und die hessische SPD ohnehin die Abschaffung fordert, kann ich mir nicht vorstellen, dass die Kronberger Vertreter dieser Parteien an den Straßenbeiträgen festhalten wollen.“

In Kronberg werden, wie in den meisten hessischen Kommunen, einmalige Straßenbeiträge für die Kosten der grundhaften Erneuerung einer Straße erhoben. Dabei zahlen immer nur diejenigen Grundstückseigentümer, deren Grundstück an der zu sanierenden Straße liegt. Eine solche grundhafte Erneuerung kann für die einzelnen Eigentümer Kosten von bis zu mehreren Zehntausend Euro verursachen, was zu sozialen Härtefällen führt. Weiterhin kommt es im Zuge der Abrechnung auch zu Rechtsstreitigkeiten, die zusätzliche Ressourcen in der Verwaltung binden.

Hessen hat 2013 die inzwischen von immer mehr Kommunen genutzte Alternative geschaffen, wiederkehrende Straßenbeiträge zu erheben, die auf alle Eigentümer in einem größeren Planungsgebiet umgelegt werden. „So werden die Kosten gerechter zwischen allen Straßennutzern aufgeteilt“, beurteilt die CDU. Inzwischen würden die Straßenbeiträge in vielen Bundesländern kritisch diskutiert. „Nicht nur in Kronberg fordern Bürgerinitiativen die Abschaffung der Straßenbeiträge“, so Becker. „Erste Erfolge verzeichnen sie in Bayern, wo die Straßenbeiträge nun abgeschafft werden sollen. Nachdem noch im Januar ein Urteil des Hessischen Verwaltungsgerichtshofs Kommunen bei einer defizitären Haushaltslage dazu verpflichtet hatte, Straßenbeiträge zu erheben, zeichnet sich nun in Hessen ein Kompromiss im Landtag ab. Voraussichtlich werden die Kommunen künftig selbst entscheiden dürfen, ob sie die Bürger für die Sanierungskosten heranziehen“, informiert die CDU über die Sachlage. (mw)

AG Kulturlandschaft will Dienstaufsichtsbeschwerde einreichen

Kronberg/Königstein. – „Es gab im vergangenen Jahr auch positive Nachrichten“, stellten die Mitglieder der AG Kulturlandschaft Königstein-Kronberg auf ihrer Jahreshauptversammlung fest. „Ein riesiger Bilderrahmen am Kronberger Malerblick ist vom Tisch und im Königsteiner Woogtal haben Maßnahmen begonnen, diese schöne Kulturlandschaft pfleglich zu sanieren.“ In lebhafter Diskussionsrunde waren sich die Mitglieder jedoch einig, dass Pflege und der Erhalt der Kulturlandschaft „stetigen Engagements“ bedürfen. Wie die Vorsitzende der AG, Gabriele Klempert, mitteilt, hätten der Protest der AG Kulturlandschaft Königstein-Kronberg gegen den illegalen Hüttenbau im Kronberger Außenbereich einen Großteil der AG-Arbeit im vergangenen Jahr eingenommen. „Nachdem von Seiten des Hochtaunuskreises bis heute keine Schritte eingeleitet wurden, dem illegalen Hüttenbau ein Ende zu bereiten beziehungsweise Abrissverfügungen zu erteilen, hat die AG Kulturlandschaft Königstein-Kronberg in ihrer Jahreshauptversammlung beschlossen, eine Dienstaufsichtsbeschwerde einzuleiten“, informiert Klempert. „Was in anderen Landkreisen längst durchgeführt wurde, scheint im Hochtaunuskreis nicht möglich“, ärgert sie sich. Ebenfalls kritisierte die AG, dass seit 2016 der Denkmalbeirat nicht mehr getagt habe. „In das Feld mangelnder Wertschätzung von Kultur und Natur passt auch, dass es im Königsteiner Billtal seit einigen Jahren weder zum Königsteiner Stoltze-Plätzi noch zum historisch eindrucksvollen Wasserwerk oder entlang des romantischen Wasserlaufs von der Billtalhöhe keinen begehbaren Wanderweg mehr gibt“, fügt die Vorsitzende hinzu. Weiterhin blieben Fragen zur Entwicklung des Opel-Zoos offen. „Sei es die Zusicherung, den historischen Philosophenweg grundsätzlich offen zu lassen, oder die Einrichtung eines Holzlagerplatzes, der sich unserer Ansicht als Erweiterung des Waldparkplatzes erweist.“

Für „Unruhe“ sorge laut Überzeugung der AG auch die Bebauung am Kronberger Bahnhof, „die die Wünsche nach einer naturnahen Wohnlandschaft durch massive Bauten torpediert“.

Für wünschenswert halten die Mitglieder weiter eine stärkere Bewerbung des Kurbades als Denkmal, schließlich sei dieses Bad „als Gesamtkunstwerk einmalig in Deutschland und könnte auch für ferne Gäste reizvoll sein“.

Sorgen bereitet der AG nach wie vor der Leerstand des denkmalgeschützten Hauses in der Königsteiner Hauptstraße 37 ebenso wie die Sicherung der Königsteiner Altstadt. „Der Vorschlag der AG, die Altstadtsatzung zu aktualisieren oder noch besser eine Erhaltungssatzung einzuführen, blieb ebenso ungehört wie die Klage über wildes Plakatieren auf Königsteiner Verteilerkästen und zahlreichen privaten Wänden und Gebäudestützen“, kritisiert die Vorsitzende. „Kultur geht anders“, sind sich die Mitglieder der AG sicher. (mw)

Zeugen gesucht nach zwei exhibitionistischen Vorfällen

Mammolshain/Kronberg (kb) – Eine unliebsame Begegnung mit einem Exhibitionisten hatten am Sonntagnachmittag nach Polizeiangaben zwei Spaziergängerinnen zunächst im Bereich von Mammolshain und kurze Zeit später auch eine Frau im Kronberger Kronthal.

Gegen 15.50 Uhr liefen eine 50-jährige und eine 45-jährige Frau gemeinsam auf einem Waldweg unterhalb der Straße „Am Mönchswald“, als sie zunächst von einem Motorradfahrer überholt wurden. In kurzem Abstand zu den beiden Frauen hielt der Motorradfahrer an, stieg ab und zog seine Hose herunter. Anschließend zeigte sich der Mann gegenüber den beiden Frauen in schamverletzender Weise. Nachdem diese sich in Richtung Hauptstraße entfernten, flüchtete der Täter mit seinem Krad in Richtung Waldbereich. Nur kurze Zeit später kam es zu einem gleichgelagerten Fall in Kronberg, im Bereich der Verlängerung des Ferdinand-Küster-Weges. In diesem Fall verfolgte der Motorradfahrer zunächst eine 38-jährige Frau, die in Richtung Kronthal lief. Als die 38-Jährige nahe des Seniorenheimesan einer Parkbank vorbeilief, sah sie dort den Unbekannten sitzen. Dieser hatte sich zwischenzeitlich entblößt und zeigte sich dort ebenso in schamverletzender Weise. Mit noch offener Hose lief der Täter zudem noch einige Meter der Frau hinterher, bevor er letztlich mit seinem Motorrad in unbekannte Richtung flüchtete. Polizeiliche Fahndungsmaßnahmen nach dem Motorradfahrer verliefen letztlich erfolglos.

Beschreibung

Zur Beschreibung des unbekannten Sittentäters wurde durch die Geschädigten mitgeteilt, dass dieser etwa 20 bis 30 Jahre alt, zirka 1,80 Meter groß und bedingt durch starke X-Beine einen auffälligen Gang haben soll. Bekleidet war der zudem eine Brille tragende schlanke Mann mit einem schwarzen Helm, einer schwarzen Motorradjacke, einer dunklen Hose und dunklen Turnschuhen.

Bei dem Fahrzeug des Täters dürfte es sich um ein schwarz-rotes Motocross-Motorrad handeln. Hinweise zur gesuchten Person nimmt das Kommissariat für Sittendelikte der Kriminalpolizei in Bad Homburg unter der Rufnummer 06172-120-0 entgegen.

Leserbrief

Aktuell

Unsere Leserin, Gabriele Arning, Talweg, Kronberg, schreibt zur Fußgängerzone und Schirnplatz/ Möblierung Folgendes:

1. Die Platzierung der beiden Holzquader auf dem Schirnplatz und die aus zwei Holzblöcken bestehende Möchtegernbank am Brunnen zeugen von einiger Geschmacksverirrung. Sie passen weder farblich noch von Form und Stil her in diesen Altstadtbereich. Die Streitkirche, das Gasthaus „Zum grünen Wald“, der Brunnen und die Häuserfassaden bilden ein harmonisches Ensemble, in dem sich diese groben Klötze wie Fremdkörper ausnehmen. Sie integrieren sich nicht, sondern unterbrechen und verkleinern den Platz optisch. Anstatt zu bereichern, entwerten sie die vorhandene Umgebung. Wie einfach wäre es gewesen, die bereits vorhandene Bank am Brunnen durch 2 weitere Bänke zu ergänzen.

2. Ebenso hässlich wie überflüssig ist der blaue Plastikpolizist, der in Überlebensgröße am Eingang der Fußgängerzone (Schützenhof) postiert ist. Ein schlichtes Schild mit dem Hinweis auf die neue Fußgängerzone und der Bemerkung „Durchfahrt verboten“ hätte es auch getan und wäre verständlicher gewesen.

Stand für „kronberg|er|leben“ 2018

Kronberg (pu) – Wie bereits vor drei Wochen berichtet, laufen die Vorbereitungen für den diesjährigen „kronberg|er|leben – Herbstmarkt 2.0“ samt Unternehmerforum. Die 26. Auflage der unter der Federführung des Bundes der Selbstständigen Kronberg (BDS) stehenden zweitägigen Herbstveranstaltung findet am Samstag, 8. und Sonntag, 9. September statt.

Bisher 59 fix

Inzwischen zeichnet sich ganz allmählich ein Teilnehmerfeld ab. Die Option der schriftlichen Absage bis 1. Mai wurde nach Blick auf die auf der Internetseite des Bundes der Selbständigen veröffentlichen Teilnehmerliste von der einen oder anderen Seite offenbar durchaus gezogen, sodass bisher von den letztjährigen 90 Mitwirkenden lediglich 59 übrig blieben. Erfahrungsgemäß ist damit allerdings wegen des frühen Zeitpunkts alles andere als aller Tage Abend. Durch eine seit letztem Jahr gültige Satzungsänderung des BDS nehmen alle Teilnehmer des vergangenen automatisch am nächsten Herbstmarkt teil, falls sie sich nicht schriftlich bis zum 1. Mai abmelden, aber die Kronberger sind für ihre finalen Entscheidungen „auf den letzten Drücker“ bekannt.

Ungeachtet dessen stellt Organisator Gregor Baumann gemeinsam mit einem unterstützenden Team des BDS-Vorstandes die Weichen für ein attraktives Programm. Erfahrungen und Anregungen Rechnung tragend, wurde das Konzept wiederum überdacht und angepasst. Nach aktuellem Stand dürfen sich die Besucher des „kronberg|er|leben“ auf einen bunten Mix aus alten und neuen Highlights freuen. Eine Neuauflage des publikumswirksamen Hula-Hoop-Wettbewerbs dürfte dabei ebenso beschlossene Sache sein wie die Rückkehr des Handwerkerdorfs an den Berliner Platz. Umgekehrt ziehen die Autohändler an den langjährigen Standort in der Frankfurter Straße zurück. Nach dem letztjährigen Erfolg der wieder aufgelebten Modenschau hoffen die Veranstalter darauf, dass diese beliebte Attraktion erneut auf die Beine gestellt werden kann. „Dafür suchen wir noch Interessierte, die mitmachen“, bringt es Baumann auf den Punkt. Die Bühne im Recepturhof ist wiederum fest eingeplant, die BDS-Hauptbühne wird dagegen wegen der besseren Wetterfestigkeit vom Schulgarten unter die Arkaden umziehen.

Drei Herbstmarkt-Menüs und wer noch?

Neue Wege sollen mit dem gastronomischen Angebot begangen werden. Statt einer großen Genusstafel wollen die Organisatoren die Kronberger Gastronomiewelt dazu animieren als aktive „kronberg|er|leben“-Teilnehmer jeweils ein „Herbstmarkt-Menü“ anzubieten. „Die Idee dahinter ist, dass sich dadurch auch etwas außerhalb des Marktgebietes gelegene und kleinere Gastronomiebetriebe an der Veranstaltung beteiligen können und sich die Menüs wie ein roter Faden durch das Event ziehen“, so Baumann. Nach bisherigen Erfahrungen hätten kleinere Betriebe einfach nicht die personellen und logistischen Voraussetzungen, sich an einer für 200 Personen ausgerichteten Tafel zu beteiligen. Mit der neuen Variante bestehe jedoch für sie die Chance zur kreativen und persönlichen Teilnahme an der „schönen und kostengünstigen Plattform“. Inzwischen liegen Zusagen des Trios „Grüner Wald“, „Hellhof“ und „Zehntscheune“ vor, doch Baumann hofft selbstredend auf weitere Verstärkung. Interessierte Gastronomen sind aufgerufen, sich bei ihm zu melden.

Bitte beachten Sie die geänderten Anzeigenschluss-Termine wegen des Feiertages am 1. Mai 2018:

Private Kleinanzeigen:
Montag, 30. April 2018, 12.00 Uhr

Gewerbliche Anzeigen:
Montag, 30. April 2018, 17.00 Uhr

Kronberger Bote

Fristen

Welche Maßnahmen letztendlich umgesetzt werden können, hängt wie jedes Jahr von der Zahl der eingehenden Anmeldungen ab. Weitere regionale Interessierte im Einzelhandel, Handwerk, Dienstleistung, Gastronomie, Vereine und Institutionen sind mehr als willkommen. Für alle, die bisher noch nicht angemeldet sind, der Hinweis der Fristen und Preise: BDS-Mitglieder, die bis 6. Mai ihr Anmeldeformular abgeben, sind im günstigsten Fall (abhängig von der Standgröße) mit 260 Euro dabei, bis 13. Mai kostet es 300 Euro beziehungsweise sind ab 14. Mai 350 Euro zu zahlen.

Je früher die Anmeldung, desto eher Planungssicherheit für die Organisation.

„Auf den Punkt gebracht kennen jährlich allein schon rund 1.800 Neubürger das vielfältige Angebot Kronbergs nicht“, erläutert Baumann. Auf dem steinigen Weg, mehr Kaufkraft im Ort zu halten und Mitgliedergewinnung in Vereinen voranzutreiben, zähle das Mitmachen beim zweitägigen Open-Air-Event „kronberg|er|leben“ daher eigentlich zu den Pflichtaufgaben. Weitere Infos auch unter www.kronbergerleben.de. Gregor Baumann ist als Ansprechpartner unter der Telefonnummer 0172-9818470 oder per E-Mail an info@kronbergerleben.de erreichbar.

Vox Musicae sorgte mit „Küss den Koch“ für einige Überraschungen. Mit Bechern wird hier noch der Rhythmus selbst gesetzt. **Fotos: Westenberger**

100 Punkte für Vox Musicae, auch wenn keiner wirklich satt wurde

Kronberg (mw) – Wenn Vox Musicae, der Pop- und Rockchor der Sängervereinigung 1861 Oberhöchstadt auftritt, dann ist gute Unterhaltung und musikalischer Genuss vorprogrammiert. Dieser Überzeugung jedenfalls sind die Fans von Vox Musicae, sodass beide Konzerte Samstag und Sonntag in der Stadthalle ausverkauft waren. Schließlich hatten sich alle Freunde des modernen Chorgesangs schon zwei Jahre geduldet, bis das 20 Lieder umfassende neue Programm des Chores – der gerne noch singende Männer aufnimmt – zur Aufführung kam. Geprobt wurde einmal die Woche, jeweils eineinhalb Stunden lang. Dieses Zeitfenster wird gebraucht, bis von der Liederauswahl, der Choreografie bis zu den Texten für den großen Auftritt auch wirklich jedes Lied und jeder Einsatz richtig sitzt. Und das, obwohl oder vielleicht gerade weil der Chor über viele überaus engagierte Chormitglieder verfügt, wie die Chorleiterin, Bettina Kaspary, augenzwinkernd verrät. An Ideen mangelt es dem Chor jedenfalls nicht und an tatkräftigen Mitgliedern, die den Liederreigen zu einem speziellen Thema mit einer Rahmenhandlung bis ins letzte Detail planen, ebenfalls nicht. Wer seinen Freund oder seine Freundin also zum ersten Mal zu Vox Musicae entführte und einen abwechslungsreichen Abend angekündigt hatte, der hatte auch dieses Mal nichts falsch gemacht: Unter dem Motto „Küss den Koch“ bot der Chor seinem Publikum mit Songs wie „Lollipop“, „Geiles Leben“, „Lemon Tree“ über „Carbonara“, „Strawberry Fields“, „All about the base“ bis „Chöre“ und „Cost of Freedom“ ein breites Repertoire an bekannten, beliebten, alten und neuen Musiksongs in Deutsch und in Englisch dar. Und ähnlich einem Bufett war für jeden das Passende Stück dabei. 20 Lieder, eingewoben in die Geschichte von Stefan, der von seiner Freundin Annette getrennt – die mit einem letzten Gruß verschwand („Ich wünsch‘ Dir noch ein geiles Leben...) – zunächst in einer Depression versank (Lemon Tree), um es schließlich über ein Dating-Portal („Barship“) mit neuen Kontakten zu versuchen. Wunderbar gefühlvoll vom Chor vorgetragen, beispielsweise „Breakfast in America“ von Supertramp. Überhaupt schienen alle Stücke dem Chor auf den Leib geschrieben. Und tatsächlich verfügt Vox Musicae in eigenen Reihen mit dem früheren Chorleiter und jetzigem Pianisten Lothar Sommerlad, mit Jonathan Wrede und mit Carlotta Muliner gleich über mehrere Chormitglieder, die ausgewählte Songs passend für den Chor arrangieren können. Aber zurück zu dem gelungenen „Küss den Koch“- Chorabend, durch den Moderator Dominik Schneider half, den roten Faden zu finden: „Was macht Stephan mit seinem ersten Date? Na, sie zum Abendessen einladen.“ Doch das sollte vortrefflich daneben gehen, denn seiner Dame wurde nach dem Essen schlecht. Was nach dem Song „Vergammelte Speisen“ von Klaus Lage als auch nach dem folgenden Stück, einem „Ernährungsmedley“ ganz klar hervorging: Allein das schlechte Essen war schuld, dass aus Stefans Date kein romantischer Kennenlernabend wurde. Und ob Bass, Bariton, Tenor, Alt, Mezzosopran oder Sopran, die rund 45 Chordamen und -herren bewiesen vortreffliche Intonation, selbst bei Texten wie diesem: „Wie kann man ein gutes Stück Fleisch so versaun‘, das ist kein Fleisch das ist Schuhsohlenleder!“ Doch Dinner for Two war noch lange nicht Stefans letzter (verzweifelter) Versuch, eine neue Beziehung zu finden.

Die Dinge und damit die Lieder nahmen nach der Pause noch an Fahrt auf. Es folgten viele gesangliche und choreografisch gelungene Höhepunkte – beispielsweise wenn die kochenden Männer von ihren „Chocolate Chips Cookies“ sangen oder der Funken bei „Carbonara“ auf das Publikum übersprang, wenn „er“ mit einer „ihr“, Italienerin, flirtet und sie zu Spaghetti alla carbonara einlädt. So schön kann Chorgesang sein und so schnell kann ein Abend mit 20 starken Liedern und drei Zugaben vergehen ...

Eben noch kochte Stefan für seine neue Angebetete daheim, da erklang schon herrlich vielstimmig und zu Herzen gehend „Chöre“ von Mark Forster: „Wie ich dich sehe, ist für dich unbegreiflich, komm‘ ich zeig‘s dir....Ich lass‘ Konfetti für dich regnen...“ Ist es das, das Happy End für Stefan? Das soll an dieser Stelle hier nun nicht verraten werden, denn es gibt noch Karten für das dritte und vierte Konzert von Vox Musicae (übrigens mit Live-Musikern: an der Gitarre Friedrich Scheerer, am Bass Peter Hochmuth und an den Drums Jan Doderer) und damit einen garantiert kurzweiligen Abend, der hungrig macht auf mehr.

Die zwei kommenden Konzerte sind Samstag, 28. April um 20 Uhr und Sonntag, 29. April um 15 Uhr im Bürgerzentrum Niederhöchstadt. Einlass ist 30 Minuten vor Beginn. Der Vorverkauf ist in der Teestube Kronberg in der Posthauspassage Berliner Platz sowie bei allen Mitgliedern der Sängervereinigung möglich. VVK 12 Euro, AK 14 Euro, 5 Euro ermäßigt. Bei Fragen: Anne Beate Hummel unter der Telefonnummer 06173-323599.

Das Essen, von dem der Chor hier gerade singt, macht grüne Gesichter und das war sicher nicht allein der Broccoli ...

Gartengestaltung & Hausmeisterservice
C.TUTAY
FRÜHLINGSAKTION bis Ende Mai 2018
- Baumfällungen
- Baumschnitt
- Heckenschnitt
- Rasenpflege
- Neuanlagen
- Rollrasen
- Dauerpflege
- Steinarbeiten aller Art
- Teich- und Trockenmauerbau
- nasse Kellerwände isolieren
- Erdarbeiten
- Kleine Abbruch-arbeiten mit Bagger

Bremer Str. 9 • 65824 Schwalbach
Tel.: 0 61 96 / 41 86 1
Fax: 0 61 96 / 5 24 70 58
Mobil-Tel.: 0170 / 98 48 597
info@tutay.de www.tutay.de

Ausführung aller Dachdecker- und Spenglerarbeiten
Gerüstbau
Dachfenster
Balkon- und Garagenabdichtungen
HORST BECK
Dachdecker-Meisterbetrieb
Am Hasensprung 27 · 61462 Königstein
Tel. 06474-881948 · www.horst-beck-altbausanierung.de

Bridgeclub Kronberg ist Sieger der 1. Landesliga

Kronberg (kb) – Dem Team des Bridgeclub Kronbergs ist es gelungen, Sieger der 1. Landesliga im Bridge zu werden. Die Damen und Herren erspielten an drei Wochenenden, jeweils samstags und sonntags gegen erstklassige Teams aus Aschaffenburg, Dietzenbach, Darmstadt, Dreieich, Friedrichsdorf, Hanau, Kelkheim, Oberursel, Wiesbaden 135 IMS von 160 IMS also 75 Prozent. Ein Ergebnis, das sich sehen lassen kann. Der Bridgeclub Kronberg gratuliert seinem Team mit folgenden Spielern: Frau Pfahl-Herr Dogan, Frau Waterkamp-Frau Jaekel, Frau Riesenhuber-Frau Hahn, Herr van Kalker-Herr Kozyczkowski.

Kirchenrallye für Kinder in St. Peter und Paul

Kronberg (kb) – Der Arbeitskreis Familie der katholischen Pfarrgemeinde lädt Kinder ab der ersten Grundschulklasse Samstag, 5. Mai um 17 Uhr herzlich zu einer Kirchenrallye in der Kirche St. Peter und Paul in Kronberg, Katharinenstraße 5 ein. Auf einer spannenden Rundtour, bei der detektivischer Spürsinn gefragt ist, kann die Kirche wieder- und neuentdeckt werden. Anschließend gibt es ein kleines Lagerfeuer im Pfarrgarten mit Essen und Trinken.

Sommer in Sicht!
Nutzen Sie jetzt unsere Aktion:
Sommerbettdecken zu Sonderpreisen!
Leichte Daunen und Faserdecken für eine permanente Wohlfühltemperatur und höchsten Schlafkomfort.
Meiss
MMV - Möbel Meiss Vertriebs GmbH & Co.KG
Wohnen Küchen Betten
61348 Bad Homburg · Louisenstraße 98 · www.moebelmeiss.de

Kleintransporter aufgebrochen

Oberhöchstadt (kb) – Einen in der Dieselstraße abgestellten Kleintransporter brachen Unbekannte nach Polizeiangaben über das vergangene Wochenende hinweg auf. Der Nutzer des Firmenfahrzeuges stellte am Montagmorgen fest, dass unbekannte Täter zwischen Samstagabend und Montagmorgen am Ford Transit zugange gewesen waren. Nachdem eine Seitenscheibe des Fahrzeuges eingeschlagen worden war, wurden aus dessen Innenbereich ein Navigationsgerät, Arbeitskleidung und ein Lautsprecher im Gesamtwert von mehreren Hundert Euro entwendet. Anrufe von Zeugen und Hinweisgebern nimmt die „AG Pkw“ der Kriminalpolizei in Bad Homburg unter der Rufnummer 06172-120-0 entgegen.

-Anzeige-

Spannende Englischferien für Kinder von 7 bis 13 Jahren

Kinder beginnen heute in der Schule frühzeitig mit dem Lernen von Fremdsprachen. Damit sie die neue Sprache von Anfang an mit Freude in der Praxis erleben und ganz selbstverständlich benutzen können, gibt es seit mehr als 17Jahren die Berlitz Sprachcamps in Deutschland.

Tolle Ferienangebote:
Englischwoche im Gemeindezentrum der Markuskirche in den Oster,- Sommer- und Herbstferien

Betreuungszeit täglich 9:00 bis 17:00 Uhr. Im Berlitz-Sprachcamp werden die Kinder von Betreuern z. B. aus England oder den USA unterrichtet und betreut. Diese sprechen bei allen Aktivitäten in ihrer Muttersprache. In Interviews, Rollen - oder Abenteuerspielen oder beim Sport werden trockene Vokabeln lebendig.

Dieses und andere Angebote für 7- bis 17-Jährige an rund 70 Standorten mit und ohne Übernachtung stellt der Katalog der Berlitz Sprachenschulen vor. Die Kombination aus lebendigem Sprachunterricht und vielseitigen Freizeitangeboten ist seit über 17 Jahren für Schüler ein Erfolgsrezept für bessere Englisch-, Spanisch- und Französisch-Kenntnisse.

Infos und gratis Katalog bestellen unter
05105 - 5825078 oder
www.berlitz.de/sprachcamps

Berlitz® kids & teens

Erhebliche Verkehrseinschränkungen zum Radrennen am 1. Mai

Kronberg (kb) – Am Dienstag, 1. Mai (Feiertag), stehen Frankfurt und der Taunus ganz im Zeichen des Radsports. Beim traditionsreichen Eintagesrennen „Eschborn-Frankfurt werden Radsportler aus aller Welt erwartet. Höhepunkt ist das „Elite"-Rennen mit 140 Profiradsportlern aus 20 Teams, die sich bei der 57. Auflage des Radklassikers (ehemals „Rund im den Henninger Turm") auf den 212,5 Kilometer langen Rundkurs geben.

Radrennen geht durch Kronberg

Der Kurs verläuft in diesem Jahr auch wieder durch Kronberg. So werden die Velo50- sowie die Skate 30/50-Touren, die Velo 105-Tour, das Rennen der Junioren und das mit besonderer Spannung erwartete Elite-Rennen in Kronberg zu verfolgen sein. Die Teilnehmerinnen und Teilnehmer der Velo 50- sowie der Skate 30/50-Touren durchqueren Kronberg und von Oberursel kommend den Bereich Oberhöchstadt-Süd. Ab ca. 9.30 Uhr werden die ersten Sportler hier entlang der L3015 (Oberurseler Straße) via Gelber Weg, Steinbacher Straße und weiter über die Niederhöchstädter Straße nach Steinbach geleitet. Velo 50 sowie Skate 30/50 werden Oberhöchstadt etwa gegen 12 Uhr passiert haben.

Die Velo105-Tour, die Junioren und die Elite werden Kronberg vom Königsteiner Kreisel und Opel-Zoo kommend über die B455 erreichen. Der weitere Streckenverlauf: Königsteiner Straße, Merianstraße, Jaminstraße, Hainstraße, Frankfurter Straße und weiter auf der L3005 gen Süden.

Die Elite wird Kronberg zwei Mal passieren, ein letztes Mal nach einer Schleife via Mammolshain.

Die voraussichtlichen Durchfahrtzeiten auf einen Blick:

Velo 105:	9.49-11.26 Uhr
Skate 30/50:	10.34-11.26 Uhr
Velo 105:	11.14-12.57 Uhr
Junioren:	14.47 Uhr
Elite:	**16.01 und 16.20 Uhr**

Mit dem Radklassiker „Eschborn-Frankfurt" sind zahlreiche Straßensperrungen verbunden, was für den Kraftfahrt- und Individualverkehr sowie den Öffentlichen Personennahverkehr (ÖPNV) im gesamten Streckengebiet am 1. Mai zu erheblichen Einschränkungen führt.

Vollsperrung während des gesamten Rennens

In Kronberg sind sämtliche Straßen, die für die Rennen genutzt werden, während der Rennen voll gesperrt, und zwar ab ca. 9.30 Uhr bis zirka 12 Uhr (Bereich Oberhöchstadt) und ab zirka 10.50 Uhr bis zirka 16.30 Uhr (Bereich Kronberg).

Im Öffentlichen Personennahverkehr (ÖPNV) kommt es am 1. Mai von zirka 8 bis zirka 17 Uhr zu Unterbrechungen und Einschränkungen des Linienverkehrs entlang der Rundfahrstrecken. Betroffen sind alle dort verkehrenden Bus- und AST-Linien sowie die Linien des Stadtverkehrs in Bad Homburg, Oberursel und Kronberg. Im Stadtbereich Kronberg betrifft es die Regionalbuslinien 85, 251 und 261. Der Stadtbus Kronberg verkehrt an Feiertagen nicht.

Es wird empfohlen auf die Regionalbahn, S-Bahn und auf U-Bahn-Linien auszuweichen. Der Betrieb der Bus- und AST-Linien kann erst nach Freigabe der Rundfahrtstrecken durch die Polizei wieder aufgenommen werden. Der Verkehrsverband Hochtaunus bittet alle Fahrgäste um Verständnis, wenn der fahrplanmäßige Verkehr während und unmittelbar nach den Radrennen nicht an allen Haltestellen gewährleistet werden kann.

Die Vollsperrung der Rennstrecke ist eine Anordnung des Regierungspräsidiums Darmstadt. Die Stadt Kronberg bittet alle Verkehrsteilnehmer um Kenntnisnahme, Beachtung und Verständnis. Den Anordnungen der Sicherheits- und Ordnungskräfte ist Folge zu leisten. Es wird dringend empfohlen, den gesperrten Bereich am 1. Mai großräumig zu umfahren beziehungsweise auf nicht unbedingt notwendige Fahrten zu verzichten.

Der Opel-Zoo ist am 1. Mai ebenfalls nur eingeschränkt zu erreichen. Informationen hierzu unter www.opel-zoo.de.

Für Anwohner/Anlieger richtet die Polizei in Abstimmung mit der städtischen Ordnungsbehörde am 1. Mai so genannte Schleusungspunkte ein, die je nach Örtlichkeit in einem zeitlich begrenzten Rahmen geöffnet und zur Zu-/Ausfahrt genutzt werden können.

In Kronberg sind Durchfahrtsschleusen im Bereich Königsteiner Straße/Ecke Merianstraße, Hartmuthstraße/Bahnhofstraße und im Bereich Sodener Stock vorgesehen. Die Schleusungszeiten sind für alle drei Passagen von zirka 13.10 bis zirka 14.35 Uhr sowie von zirka 15.05 bis zirka 15.50 Uhr. Informationen zum Radklassiker Eschborn-Frankfurt, Straßensperrungen und zum Öffentlichen Personennahverkauf auch auf: www.eschborn-frankfurt.de
www.verkehrsverband-hochtaunus.de
www.hlb-online.de

Großreinemachen beim Holzhacktag im Waldkindergarten

Beim jährlichen Holzhacktag waren wieder viele Eltern und Kinder im Einsatz. Da letztes Jahr soviel Holz gesammelt wurde und der Kindergarten netterweise eine Holzspende bekommen hatte, konnten sich die Helferinnen und Helfer dieses Jahr auf das Reparieren und Putzen konzentrieren. Das Dach und die Veranda wurden gekärchert und die Regenrinnen vom Laub befreit. Das Geländer des Bauwagens wurde mit dem gesammelten Holz der Kinder erneuert und die Brücke hinter dem Kindergarten geflickt. Diese wurde neu gestützt und morsche Stöcke gegen stabilere getauscht. Dank des tollen Wetters konnten die Kinder zum Abschluss noch vergnügt im Bach spielen, was sie sich nach der schweren Arbeit auch redlich verdient hatten. Dieses Jahr waren alle mit noch mehr Ehrgeiz dabei, den Waldkindergarten von seiner besten Seite zu zeigen, da im Sommer sein 20-jähriges Jubiläum gefeiert werden soll. **Foto: privat**

Bei diesem Sommerwetter im April war es noch schöner, beim Schnuppertraining teilzunehmen. **Foto: privat**

Perfekter Saisonauftakt des Tennisvereins Oberhöchstadt

Kronberg (kb) – Das war mal ein Saisonstart, wie man ihn sich wünscht! Das mehr als ungewöhnliche Aprilwetter hielt, sehr zur Freude aller Beteiligten, auch noch bis Sonntagabend an. Die vielen Gäste genossen es sichtlich, mal nicht, wie so häufig in den letzten Jahren, im Anorak oder entsprechender Winterkleidung bei leichtem Nieselregen auf der Terrasse auszuharren. Das war an diesem Sonntag ein völlig anderes Bild: Die auf der sonnigen Terrasse in Frühlingsfarben sehr geschmackvoll dekorierten Tische waren schnell besetzt und überall sah man T-Shirts, leichte Blusen und oftmals auch kurze Hosen, kurzum, eine angemessene Kleidung für 27 Grad im Schatten.

Dass für viele langjährige Mitglieder die Saisoneröffnung zu den wichtigsten Festen des Jahres gehört, hat vermutlich damit zu tun, dass es nach der langen Winterpause endlich wieder losgeht, dass man endlich wieder an der frischen Luft Tennis spielen kann. Die vielen herzlichen Begrüßungen zeigen aber auch, dass es für die meisten ebenso wichtig ist, sich nach fast sechs Monaten wieder zu treffen und sich über die unterschiedlichsten Themen austauschen zu können.

Die Musik, diesmal nicht live, hielt sich angenehm im Hintergrund, grade recht für die meisten, denn schließlich hatte man sich nach der langen Zeit viel zu erzählen. Für Unterhaltung war trotzdem gesorgt, denn Programmpunkte gab es reichlich. Besonders hervorgehoben wurde vom ersten Vorsitzenden Heinz Giebenrath in seiner Begrüßung die Informationsveranstaltung zum Thema Softtennis. Uwe Biehl, erster Vorsitzende des Vereins für SoftTennis Deutschland hatte einen kleinen Stand mit Broschüren, Softtennisschlägern und Softbällen eingerichtet und stand den vielen Interessenten für Fragen zur Verfügung. Die „11. SoftTennis German Open" werden am 2. und 3. Juni auf der TVO-Anlage stattfinden. Mit hochkarätiger, internationaler Beteiligung wird gerechnet.

Auch das neue Trainerteam konnte sich über viele interessierte Kinder und Eltern freuen. Während der Cheftrainer Martin Polacek damit beschäftigt war, den vielen Kindern die Regeln der „Kinderolympiade" zu erklären, absolvierte der zweite Tennis- und Konditionstrainer Norbert Bak auf einem Nachbarplatz das Schnuppertraining mit Jugendlichen und Erwachsenen. Gleichzeitig fand auf einem weiteren Platz ein Schaukampf im Softtennis statt. Eine interessante Demonstration, ist es doch auf den ersten Blick vom normalen Tennis kaum zu unterscheiden.

Als Heinz Giebenrath am frühen Nachmittag das Kuchenbuffet für eröffnet erklärte, zählte dies ebenfalls zu einem weiteren Höhepunkt. Fast konnte man meinen, die vielen beteiligten Damen hätten die Frage nach dem möglichen Beisteuern eines Kuchens als Wettkampf verstanden und versucht, was Qualität und Stückzahl angeht, sich selbst zu übertreffen: Etwa zwanzig verschiedene Kuchen, vom einfachen Blechkuchen bis zur feinsten Torte, waren im Angebot – und für jeden Geschmack etwas dabei. Nach diesem rundum gelungenen Sonntag mit Beteiligung von Jung und Alt, dazu bisher etwa 30 Neuzugängen, hat der Vorstand allen Grund, sich auf die kommende Saison mit vielen weiteren Highlights zu freuen. Alle aktuellen Informationen finden Interessierte auf der Homepage des Tennisverein Oberhöchstadt:www.tv-oberhoechstadt.de

Rock und Punk mit Speedcake

Schnellen, schönen Rock und Punk – den gibt es kommenden Samstag, 28. April ab 20 Uhr bei freiem Eintritt im Repecturkeller in der Friedrich-Ebert-Straße 6. Zu Gast ist die Band Speedcake. Speedcake sind nicht gerade Grünschnäbel. In diesem biblischen Rockalter sollte man doch eigentlich „alle beiden Musikrichtungen" (also Country & Western) machen – aber sie machen lieber eine Mischpoke aus New Wave, Punk und Rock und hopsen dabei wie die Kinder auf der Bühne herum. Dreiviertel der Band spielten früher bei the waterbugs Die Bandmitglieder kennen sich schon 30 Jahre. Und fahren auch zusammen in den Urlaub und freuen sich nun über viele „Mithopser". **Foto: privat**

Rund um die Gesundheit

– Anzeige –

Sanitätshaus Achim Kunze im Facharztzentrum Königstein – Der Mensch im Mittelpunkt

Als einer der führenden Vollanbieter der Gesundheits- und Sanitätshausbranche im Rhein-Main-Gebiet bietet das Sanitätshaus Achim Kunze ein großes Spektrum an Beratung und Produkten. Ein umfangreiches Sortiment von Hilfsmitteln und ergänzenden Produkten stellt dabei die optimale Versorgung aus einer Hand sicher.
Das Sanitätshaus Achim Kunze, ein Haus für Gesundheit, Fitness und Rehabilitation. Zum Sortiment gehören nicht nur Fertigprodukte, sondern auch Maßanfertigungen der orthopädischen Zentralwerkstatt, der Einlagenwerkstatt und des Reha-Sonderbaus. Dabei werden die individuellen Anpassungen von einem Techniker vor Ort vorgenommen.

Im Sanitätshaus finden Sie Hilfe:

- in der Rehabilitation nach Operationen oder bei akuten Erkrankungen
- in der Prävention, um Krankheiten vorzubeugen
- in der Therapie nach Unfällen und schwerer Krankheit
- bei der Pflege im häuslichen Umfeld
- wenn Sie Beratung im Bereich „barrierefreies Leben“ suchen
- als kompetenter Partner des Sports

Die Palette des umfangreichen Angebotes geht von der Krankenpflege (Dekubitusprophylaxe, Pflegehilfen, Messgeräte, Alltagshilfen) über den Wellnessbereich (Körperpflegeprodukte, Heimtrainer, Gesundheitswäsche) bis zur Sparte „Gesund und Fit im Beruf“ (Arbeitsschuhe, Mobilkissen, etc.).
Für die kleinsten Kunden steht ein eingespieltes Team aus Orthopädie-Technikern und Reha-Technikern bereit, das mit Fingerspitzengefühl berät und in enger Zusammenarbeit mit Eltern, Ärzten, Therapeuten und Betreuern nach der optimalen Versorgung sucht. Zum umfangreichen Service des Sanitätshauses Achim Kunze im Facharztzentrum Königstein gehört, wie in allen Filialen, neben der individuellen persönlichen Beratung, die Unterstützung bei den Formalitäten wie der Antragstellung bei den Kostenträgern und die Rezeptabwicklung.

Sport und Bewegung

Sportler profitieren von der Erfahrung, die wir in den letzten Jahren konsequent weiterentwickelt haben. Als offizielle Betreuer z. B. VCW (3. Platz Bundesliga Volleyball Damen), Wiesbadener Phantoms (American Football), ASV Mainz 88 (Deutscher Meister im Ringen) und bei SV Wehen Wiesbaden (3. Bundesliga Fußball) sind wir im Sanitätshaus Achim Kunze vertraut mit den Problemen, die intensive Sportausübung mit sich bringen kann. Wir wollen Ihnen helfen, Verletzungsrisiken zu minimieren, Verletzungen optimal und in angemessenen Zeiträumen zu behandeln. Diese Erfahrungen bündeln wir mittlerweile in unserem Institut für Bewegungsanalysen in der Wilhelmstraße 17 in Wiesbaden. Hier werden die Kompetenzen aus Bereichen der Sportwissenschaft und Sporttherapie, der Medizin und Orthopädietechnik zusammengeführt. Die funktionelle Anatomie und Biomechanik des Menschen ist Basis der täglichen Arbeit im Sanitätshaus Achim Kunze und im Wiesbadener Institut für Bewegungsanalyse – dem wib. Die Mitarbeiter des Sanitätshauses Achim Kunze in Königstein beraten Sie gerne, wenn es um einen Termin im wib geht.

Da wir stetig wachsen, suchen wir für alle Standorte Mitarbeiter-/innen für den Verkauf, die Rehabilitationstechnik, die orthopädischen Werkstätten und die Verwaltung.

sanitätshaus achim kunze im Facharztzentrum Königstein
Bischof-Kaller-Straße 1a · 61462 Königstein
Telefon (06174) 95 52 67 0 · Telefax (06174) 95 52 67 9
www.s-ak.de

Medi Physis
Praxis für ganzheitliche Physiotherapie

Krankengymnastik • Manuelle Therapie
Sportphysiotherapie • Massage • Bobath-Therapie • PNF
CMD-Kiefergelenkbehandlung • Manuelle Lymphdrainage
Myofasziale Triggerpunkttherapie • Faszienbehandlung
Kinesio und Funktionelles Tape
Dorn-Therapie • Wärme-/Kälte-Therapie

Altkönigstraße 2 · 61476 Kronberg/Oberhöchstadt
Telefon 06173 - 928 61 30
info@mediphysis.de · www.mediphysis.de

SOZIALZENTRUM

- Familienpflege
- Altenpflege
- Krankenpflege
- Tagespflege

Hauptstraße 426 · 65760 Eschborn
Tel.: 06173 - 64 00 36 · Fax: 06173 - 60 68 79
E-Mail: info@sozialzentrum-eschborn.de
www.sozialzentrum-spatzennest.de

Foto: guy/Fotolia

DIAGNOSTIK INSTITUT

Tatjana Kling
Heilpraktikerin · Dozentin

Praxis Königstein im Taunus:
Hauptstraße 16
Tel. 06174 - 25 66 240

Praxis Frankfurt am Main:
Grüneburgweg 118
Tel. 0160 96 014 393

Modernste Entwicklung der Diagnostik- und Therapieverfahren
www.diagnostik-institut.de

Es ist Zeit, sich gut zu fühlen!

Erreichen Sie Ihr **Wunschgewicht**, aktivieren Sie Ihren Stoffwechsel und optimieren Sie Ihre Ernährung! Die **Stoffwechselanalyse** und ihr **individueller Ernährungsplan** sind die Grundlage für Gesundheit, Wohlgefühl und Vitalität!

gesund & aktiv Stoffwechselprogramm

MARIETTA R. SCHÄFER
Heilpraktikerin
Gestalttherapie
Trauerbegleitung
Naturheilkunde
Frankfurter Straße 13
61476 Kronberg
06173-809798
www.mariettaschaefer.de
praxis@mariettaschaefer.de

Der Weg zu Ihrer Gesundheit
華宇康復診所
Naturheilpraxis CHEN
für chinesische Medizin (TCM)
präsentiert folgende Behandlungsmethoden: **Akupunktur, Akupressur, Kräuter- und Ernährungsberatung, Puls- und Zungen-Diagnose**
Kostenlose Infostunden für individuelle Fragen
Samstags, 15.30 bis 16.30 Uhr – Eintritt frei
5. Mai – Probleme mit Haut und Haar • 12. Mai – Abnehmen, Rauchentwöhnung • 19. Mai – Probleme mit Magen u. Darm
26. Mai – Psychische Beschwerden
Referent: Heilpraktiker **Xinyu Chen,**
Absolvent der Medizinischen Universität Fujian (China).
Ort: Katharinenstraße 4 · 61476 Kronberg/Ts. · Hauseingang rechts in der Adlerstraße · Bitte telefonische Anmeldung:
Tel. 06173 - 99 68 16 · www.chinesischemedizin-chen.de

Pflege mit Herz und Verstand
Pflegestation Schwester Barbara
Zum Quellenpark 10 · 65812 Bad Soden
Telefon-Nr. 0 61 96 / 5 61 86 66
Fax-Nr. 0 61 96 / 5 61 86 67

- *Grundpflege*
- *Behandlungspflege*
- *hauswirtschaftliche Versorgung*
- *Pflichteinsätze für die Pflegekasse*
- *Seniorenwohngemeinschaften*

Zugelassen zu allen Kranken- und Pflegekassen

Foto: shootingankauf/Fotolia

SENIOREN-ASSISTENZ NICOLE BITTNER
IHK-zertifizierte Fachkraft für Gesundheits- und Sozialdienstleistungen
Wiesbadener Straße 143 B | 61462 Königstein im Taunus
Telefon 06174 935 88 92 | Mobil: 0163 54 54 508
senioren-assistenz-bittner@email.de | www.senioren-assistenz-bittner.de

Wieder Freude am Leben haben ...
... mit individueller Betreuung im Alter

- Unterstützung im Alltag und Haushalt
- Erledigung von Korrespondenzen
- Hilfe in Gesundheits- und Ernährungsfragen
- Betreuung und Begleitung von Demenzpatienten

Detaillierte Infos auf Anfrage.

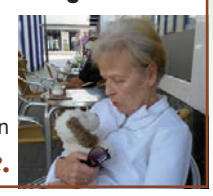

Physio Praxis
Maike Schuster

Bei uns sind Sie in guten Händen

Unser Angebot
Krankengymnastik, Manuelle Therapie, Massage, Geräte Training, Yoga und vieles mehr!

Alle Kassen und Privat, Parkplätze kostenfrei

Am Kaltenborn 1
61462 Königstein
06174 - 93 58 222
info@physiopraxis-koenigstein.de
www.physiopraxis-koenigstein.de

Weitere Informationen erhalten Sie telefonisch oder auf unserer Website.

Aus Handel und Gewerbe in Kronberg

© Kronberger Bote

Aktuelles von den Gewerbetreibenden

Das sympathische Angebot der Taunusstadt von A-Z

-Anzeigen-

Einkaufen

R Raumausstattung

Raumausstattung
Werner Schmid
Niederhöchstädter Straße 64
Oberhöchstadt
Telefon: 63 413 Fax: 68 625

U Unterhaltungstechnik

Elektro-Schmitt Kronberg GmbH
Schillerstraße 20
TV-Sat-HiFi-Reparaturservice
Telefon: 71 54 Fax: 32 57 67
Frühservice ab 7.30

Handwerk

E Elektro

Elektro-Schmitt Kronberg GmbH
Elektroinstall. Kundendienst,
Leuchten, Groß- +Kleingeräte
Schillerstraße 20
Telefon: 13 36 Fax: 78 706

Dienstleistung

I Immobilien

FOCCOS Immobilien GmbH
Hainstraße 1
Telefon: 50 05 Fax: 94 19 61
info@foccos.de *www.foccos.de*

R Reisebüro

Rundel Reisen
Doppesstraße 20
Telefon: 95 09 89
Fax: 95 01 00

R Reisebüro

Reiselustig? Sollitzer Reisen
Kronthaler Weg 3, Tel: 73 17
info@sollitzer-reisen.eu
Beratung auch in GB, F, TR

MGV lädt zur Bankenwanderung

Kommenden Samstag, 28. April, treffen sich um 10 Uhr am Parkplatz des Bürgelstollens, Sänger des Männergesangvereins (MGV) mit Freunden und Bekannten zur traditionellen Wanderung zu ihrer Bank mitten im Stadtwald. Hier an der Kreuzung Schirnbornweg und Volleulenweg steht die auf die Initiative, des leider schon verstorbenen Heinz Becker, erbaute Bankengruppe des Männergesangvereins von 1860 Kronberg. Dieser idyllische Ort mitten im Wald ist nach der erfolgreichen Wanderung nun der Platz, an dem die mitgebrachten Leckereien und kühlen Getränke verzehrt werden können. Nach einigen zur Landschaft und zu den Getränken passenden Liedern werden die Sänger diese, hoffentlich bei schönem Wetter stattfindende Veranstaltung, mit viel Freude und in guter Geselligkeit beenden. Alle die an dieser Veranstaltung teilnehmen wollen, sind herzlich eingeladen und treffen sich mit angemessener Kleidung und Schuhwerk, mit eigener Verpflegung am vereinbarten Treffpunkt 10 Uhr am Parkplatz Bürgelstollen. **Foto: privat**

Gottesdienst mit dem Jubilate-Chor und Gemeindeversammlung

Oberhöchstadt (kb) – Die Evangelische Kirchengemeinde Oberhöchstadt lädt für Sonntag, 29. April um 10 Uhr zu einem besonderen Festgottesdienst ein. Der Sonntag mit dem Namen Kantate („Singt“) wird vom Jubilate-Chor, der unter der neuen Leitung von Kantorin Barbara Müller bereits einige Mitglieder dazugewonnen hat, musikalisch mitgestaltet. Unter dem Motto „Gott ist mein Lied“ wird die Freude an der Musik im Mittelpunkt der gottesdienstlichen Feier stehen. Anschließend sind die Oberhöchstädter Gemeindemitglieder zu einer Gemeindeversammlung eingeladen. Nach § 23 der hessen-nassauischen Kirchengemeindeordnung ist der Kirchenvorstand verpflichtet, einmal im Jahr Einblick in seine Arbeit zu geben und über das kirchliche und gemeindliche Leben zu informieren. Pfarrerin Ina J. Petermann wird über neue Akzente in der Gemeindearbeit berichten und Pläne zur Feier des 60-jährigen Bestehens der Gemeinde erörtern. Die Gemeindemitglieder können Rückmeldung zur Arbeit der neuen Pfarrerin geben, Fragen stellen und eigene Anregungen einbringen. Eine kleine Erfrischung wird gereicht. Pfarrerin und Kirchenvorstand freuen sich auf eine lebhafte Beteiligung der Gemeinde an dieser Veranstaltung in der Evangelischen Kirche Oberhöchstadt, Albert-Schweitzer-Straße 2.

Bitte beachten Sie die geänderten Anzeigenschluss-Termine wegen des Feiertages am 1. Mai 2018:

Private Kleinanzeigen:
Montag, 30. April 2018, 12.00 Uhr

Gewerbliche Anzeigen:
Montag, 30. April 2018, 17.00 Uhr

Kronberger Bote

Ein süßes Dankeschön von Dr. Andrés und Angelika Söllhuber für sieben junge Musiktalente nach dem begeisternden Charity-Frühjahrskonzert im Rathaussaal. **Fotos: Wittkopf**

Charity-Konzert auf höchstem Niveau mit zahlreichen Zugaben

Kronberg (pf) –„Dem Rathaussitzungssaal wird Harmonie gut tun“, meinte Bürgermeister Klaus Temmen, als er Sonntagvormittag als Hausherr die Gäste begrüßte, die zum Charity-Frühjahrskonzert der Söllhuber Stiftung erschienen waren. „Bei der letzten Stadtverordnetenversammlung war davon nicht viel zu spüren“, meinte er. „Da prallten die Meinungen heftig aufeinander.“

Erstmals hatten Angelika und Dr. Andrés Söllhuber den Rathaussaal, früher Salon im Sommersitz der Frankfurter Bankiersfamilie Bonn, als Schauplatz für ihr traditionelles Frühjahrskonzert ausgewählt, der mit seiner Holztäfelung und den Kunstwerken für stimmungsvolles Flair und angenehme Akustik sorgte. Und was die sieben Musikerinnen und Musiker im Alter zwischen sieben und 18 Jahren in den zwei Konzertstunden boten, dürfte nach den Wortgefechten der Kommunalpolitiker das Bedürfnis des Raumes nach Harmonie mehr als nur gestillt haben.

Mit einem der „Romantischen Stücke“ op. 75 von Antonín Dvorák legte die Geigerin Ayumi-Sophie Jung, mit sieben Jahren die Jüngste im Musiker-Septett und den regelmäßigen Besuchern der Charity-Konzerte noch vom Adventskonzert im Schlosshotel in bester Erinnerung, das Fundament für ein mitreißendes Konzert, das keine Wünsche des Publikums offen ließ und dieses Mal ungewöhnlich reich an Zugaben war.

Im Wechsel mit dem Pianisten Samuel Meller, mit elf Jahren der Zweitjüngste der Gruppe, spielte sie nach seinem Nocturne Nr. 20 von Frédéric Chopin wiederum am Flügel, begleitet von ihrem Vater Jaepyo Jeong die „Melodie“ op. 42-3 von Peter Tschaikowsky. Danach intonierte Samuel mit viel Temperament den dritten Satz „Rondo“ aus Ludwig van Beethovens Sonate Nr. 8 „Pathétique“. Und er ließ sich nicht lange bitten und griff gleich noch einmal schwungvoll in die Tasten, als im Publikum der Ruf nach einer Zugabe laut wurde.

Danach setzte sich der 18-jährige Philipp Kirchner an den Flügel und erfreute die Konzertbesucher mit der dreisätzigen Sonate e-Moll Hob. XVI/34 von Joseph Haydn. Philipp hatte bereits vor vier Jahren beim Weihnachts-Charity-Konzert im Schlosshotel die damals 14-jährige Sopranistin Sophie Schwerthöffer am Flügel begleitete. Inzwischen ist er als Student von Professor Alexej Gorlatch an der Hochschule für Musik und Darstellende Kunst Frankfurt am Main dabei, die Musik zu seinem Beruf zu machen.

Ebenfalls bereits zum wiederholten Mal Mitwirkender bei einem Charity-Konzert war der zwölfjährige Knopfakkordeonspieler Louis-Maximilian Lunewski, der bei Vasily Dück an der Musikschule Bad Nauheim Unterricht hat. Er trug Johann Sebastian Bachs Invention d-Moll vor und danach als Zugabe vor der Pause den mitreißenden Tango „Adios Nonino“ des argentinischen Komponisten Astor Piazzolla.

Der zweite Teil des Konzerts nach der Pause, in der sich die Gäste mit Sekt, Saft, Wasser und Laugenbällchen stärken konnten, begann ungewöhnlicherweise mit einer Zugabe. Der 17jährige Pianist Andrej Lüders, der als Duo-Partner und Klassenkamerad der 18-jährigen Cellistin Helene Winkler die Abschlussklasse des sächsischen Landesgymnasiums für Musik Carl Maria von Weber in Dresden besucht und wie sie bereits am Samstag nach Kronberg angereist war, spielte Ludwig van Beethovens „Für Elise“, allerdings in einer überraschenden Fassung, die das Publikum begeisterte: Nach den ersten Takten des bekannten Stücks, das wohl jeder Klavierschüler einmal einstudiert hat, nutzte er „Elise“ für eine hinreißende Jazz-Improvisation.

Danach bewiesen Andrej Lüders und Helene Winkler mit Beethovens Sonate Nr. 4 in C-Dur für Violoncello und Klavier ihr außergewöhnliches Talent und ihr perfektes Zusammenspiel bei der Interpretation dieses anspruchsvollen Werkes, das 2004 zu den Pflichtstücken bei der Internationalen Pablo Casals Cello Competition der Kronberg Academy gehörte. Beim 55. Bundeswettbewerb von „Jugend musiziert“ vom 17. bis 24. Mai in Lübeck werden sie sich als Duo den Juroren präsentieren. Und wenn sie in ebenso brillanter Form wie jetzt in Kronberg auftreten, dürften sie bestimmt nicht ohne Preis zurück in ihr Musikgymnasium nach Dresden reisen.

Der elfjährige Samuel Meller hatte sichtlich Spaß daran, beim Charity-Frühjahrskonzert der Söllhuber Stiftung mitzuwirken.

Mit Bachs Präludium aus der Partita E-Dur für Violine solo und der „Meditation“ von Jules Massenet erfreute die 18-jährige Geigerin Ariane Dernbach, beim zweiten Werk am Flügel begleitet von ihrer Mutter Angela Gehann-Dernbach, das Publikum. Obwohl sie gerade in der Prüfungsphase für ihr Abitur ist, hatte sie es sich nicht nehmen lassen, beim Charity-Frühjahrskonzert mitzuspielen. Zwischen ihren beiden Auftritten setzte sich noch einmal Philipp Kirchner an den Flügel und spielte Chopins Scherzo Nr. 2 in b-Moll op. 31. Auch er ließ sich nicht lange bitten, als Zugaberufe erklangen und spielte gleich noch ein zweites Chopin-Werk.

Mit dem Erlös ihrer Charity-Konzerte unter dem Motto „Kinder musizieren für erblindete Kinder in Bangladesch“ – das am Sonntag war bereits das 19. Konzert – , konnten inzwischen schon 1.700 Augen von an Grauem Star erkrankten Kindern finanziert werden. Und mehr als hundert musikalisch hochbegabte Kinder stellten sich unentgeltlich für diesen guten Zweck zur Verfügung.

Trotz großzügigen Testival-Messegeländes wurde der Eventplatz sehr schnell voll, bis es dann für die meisten Besucher ab auf das Rad ging. **Fotos: privat**

Hibike Testival erfreut sich großer Beliebtheit

Kronberg. – Bei strahlendem Sonnenschein fand letzten Samstag das Hibike Testival statt. Mit über 200 Testbikes war für jeden der gut 2.000 Besucher etwas dabei. Dieses Jahr waren viele Besucher so heiß aufs Biken, dass sie bereits vor der offiziellen Eröffnung des Events fußescharrend an der Registriertheke für die Testbikes standen. Pünktlich um 10 Uhr öffneten sich die Tore des Firmengeländes in der Westerbachstraße in Kronberg. Namhafte Hersteller waren mit einer Vielzahl an Testbikes angereist, um die immer größeren Zahlen eintreffender Gäste mit den neuesten Rädern zu versorgen. Von erstklassigen Trailbikes über motorunterstützte Enduros oder E-Trekkingräder bis hin zum ultraleichten Rennrad stand für die Tester alles bereit. Neben der Vielzahl an Fahrrädern stand natürlich ebenfalls Bikeausrüstung zum Testen parat. Trotz des großzügigen Testival-Messegeländes wurde der Eventplatz sehr schnell voll, bis es dann für die meisten Besucher ab auf das Rad ging. Ob mit den hauseigenen Guides auf die geführten Touren oder auf eigene Faust – der Taunus bot den Testern optimales Terrain, die Bikes in Aktion zu erleben. Und wer nicht auf Testfahrt ging, hatte trotzdem viel zu erleben. Die Tacx Rollentrainer-Challenge und der Pumptrack, auf dem ein Rennen ausgetragen wurde, sorgten für Stimmung und sportliche Höchstleistungen. Für alle, die ihr Wissen auf die Probe stellen wollten, gab es eine große Schnitzeljagd mit Preisen im Wert von über 3.000 Euro zu gewinnen, das Coffee-Bike wartete mit feinstem Kaffee und frischen Säften auf und nebenan gab es lecker „Worscht und Fritten“. (mw)

Ebenfalls gefragt: Die geführten Touren zum Testival durch den Taunus.

Diese Woche 1 Einkaufsgutschein zu gewinnen!
Die Königsteiner Woche, der Kronberger Bote und der Edeka-Markt Nolte in Königstein verlosen einen Einkaufsgutschein im Wert von 50,– € von
EDEKA nolte
Die Teilnahmebedingungen entnehmen Sie bitte dieser Ausgabe. Viel Spaß und Erfolg beim Gewinnspiel.

Kronberger Bote
jetzt weltweit lokal
taunus nachrichten
www.taunus-nachrichten.de

BettenZellekens
DIE NUMMER 1 IN FRANKFURT
Betten-Waschaktion
20%
AUF ALLE WASCHPREISE
10% AUF NEUE INLETTS
Aktion gültig bis 30. Juni 2018
NEU Bad Homburg: Waisenhausstraße 2, 61348 Bad Homburg, Kurhaus
Zentrale Frankfurt: Wächtersbacher Straße 88 - 90, 60386 Frankfurt (Riederwald), im Hof . Cityhaus Frankfurt: Sandgasse 6, 60311 Frankfurt (Stadtmitte), Hauptwache . Telefon: 069/42 00 00-0
Öffnungszeiten: Mo. - Fr. 10 - 19 Uhr, Sa. 10 - 18 Uhr
www.betten-zellekens.de
AGONIST.COM

Infoveranstaltung der Feuerwehr Brandvermeidung im Privathaushalt

Oberhöchstadt (kb) – Die Feuerwehr Oberhöchstadt plant Samstag, 2. Juni um 14 Uhr im Feuerwehrgerätehaus Am Kirchberg 1 in Oberhöchstadt eine Informationsveranstaltung zum Thema Brandvermeidung im Privathaushalt für die Öffentlichkeit. Die Bürger erhalten Informationen zum Branddreieck sowie dessen Beeinflussung, um einen Brand zu vermeiden. Es werden die Grundzüge des Brandschutzes, die Funktion und Wirkungsweise von Feuerlöschern sowie Gefahren und Verhalten im Brandfall erklärt. Im Anschluss daran können die Teilnehmer die erlernten Fähigkeiten zum Thema „Löschen“ bei einer Feuerlöscher-Übung praktisch umsetzen.
Neugierig geworden? Die Feuerwehr freut sich auf viele Besucher, um die Aufgaben der Freiwilligen Feuerwehr Oberhöchstadt vorstellen zu können. Eine Teilnahme ist ab 15 Jahren möglich. Alle Interessierten melden sich dazu bitte unter der Mailadresse „e.gross@kronberg.de“ an. Weitere Informationen auf „www.feuerwehr-oberhöchstadt.de“ oder „facebook.com/FeuerwehrOberhoechstadt“.

Jetzt wechseln und bis zu 200 Euro sichern.[1,2]
SPAREN MACHT SPASS:
WEG MIT DEM TEUREN STROM!
✓ Sehr günstiger Preis
✓ Volle Preisgarantie bis 31.12.2019
✓ Flexible Vertragslaufzeit
✓ Umweltfreundlicher Strom
Bis 15. Mai wechseln!
[1] Einmaliger Wechselbonus von 130 Euro (brutto) für Neukunden. Gilt bei Wechsel bis 15.05.2018, sonst 75 Euro Neukunden-Bonus.
[2] Einmaliger Erstwechsler-Bonus von 70 Euro (brutto) für Kunden des Grundversorgers (Süwag Vertrieb AG & Co. KG), gültig bis 15.05.2018.
STADTWERKE OBERURSEL
50 Jahre einfach wohlfühlen.
www.stadtwerke-oberursel.de

MACHEN SIE ES SICH IN IHREM GARTEN GEMÜTLICH!
Mauk GARTENWELT
Enzian-Stämmchen
Solanum rantonnetii, mit üppigen, blauen Blüten, ⌀ 19 cm, ohne Übertopf, Stück
XXL Top-Qualität
14.99
16.99
Jasmin-Pyramide
Solanum jasminoides, kletternd wachsend, immer wiederkehrende Blütenpracht ⌀ 19 cm, ohne Übertopf, Stück
14.99
12.99
Bepflanzte Ampel
z. B. Petunia-Hybride, einfarbig oder mehrfarbig, verschiedene Farben und Sorten, ⌀ 25 cm, Stück
14.99
12.99
aus eigener Anzucht
Esstischgruppe "Polaris"
bestehend aus 6 Stapelsessel mit Edelstahlgestell und Textilbezug in grau, 1 Ausziehtisch 162/220 x 90 cm, Gestell aus Edelstahl, Tischplatte aus FSC®-zertifiziertem Teakholz
Setpreis
1995.00
2529.00
STERN Garten- & Freizeitmöbel
Loungegruppe "Orion"
bestehend aus einem 2-Sitzer 157 x 84 x 75 cm mit einer Armlehne rechts und einem 3-Sitzer 240 x 84 x 75 cm mit zwei Armlehnen, inkl. Kissen, Gestelle aus Edelstahl, Armlehnen aus Teakholz
Setpreis
2499.00
2748.00
4SO 4 SEASONS OUTDOOR
Pflanzen Mauk Gartenwelt GmbH
An den Drei Hasen 39
61440 Oberursel
Mo. - Fr.: 9 - 20 Uhr
Sa.: 9 - 18 Uhr
So.: 13 - 17 Uhr*
24/7 einkaufen!
online bestellen
Lieferung nach Hause oder ins Gartencenter
Angebote gültig, solange der Vorrat reicht.
*An Sonntagen nur Verkauf von Pflanzen mit passendem Zubehör und Floristik. An Feiertagen geschlossen.
www.mauk-gartenwelt.de

Nach zwei Stunden Kabarettmarathon: Christoph Sieber verkauft seine DVD mit Autogramm höchstpersönlich zugunsten der Mission Lifeline - Seenotrettung. Kein Mensch soll im Mittelmeer auf der Flucht ertrinken müssen - dafür engagiert er sich. **Foto: Diel**

Hoffnungslos optimistisch – Kabarettist Christoph Sieber

Kronberg (die) – Kabarett vom Allerfeinsten, das durften die Gäste der schon Tage zuvor restlos ausverkauften Kronberger Lichtspiele mit Christoph Sieber erleben. Sieber – 2015 mit dem Deutschen Kleinkunstpreis ausgezeichnet – hat in Kronberg einen kabarettistischen Rundumschlag gemacht und dabei den ohnehin überhitzten Kinosaal in einen wahren Hexenkessel verwandelt. Wer glaube, so Sieber gleich zu Beginn, er hätte Antworten auf die großen Fragen unserer Zeit nach Kronberg mitgebracht, liege falsch. Sein Ziel sei es, die Zuhörer mit mehr Fragen als vorher aus dem Kino zu schicken. Sein Humor ist zum Totlachen, aber billige Tricks benutzt er nicht. Sieber kommt vermeintlich cool daher in Jeans und Basecap, er ist wandelbar und versteht es, das Publikum durch sein Schnellsprechen und seine Lebendigkeit kaum selbst zum Atmen kommen zu lassen. Sensationell sein Auftritt etwa als schwäbelnder Bäckereiunternehmer Häberle aus Oberleiblingen („Eine Bäckerei ist heute a place to stay to buy a coffee to go“). Häberle fragt sich angesichts eines Whistleblowers aus der Backstube: „How can we make the Bäckerei Häberle great again?“ Und mit Häberles „Denglisch“ und seinem pseudomodernen Geschäftsgebaren zeigt er kritisch den Hunger unserer Nation nach neuen Begrifflichkeiten und Konzepten für eigentlich Althergebrachtes. Die Lösung seiner Frage hat nämlich Häberles alter Kollege, der die Brötchen einfach zu einem billigen Preis verkaufen will und dafür kein einziges englisches Wort braucht. Mahnende Worte und Gedanken verbergen sich hinter den nicht enden wollenden Pointen von Sieber, etwa der Ruf nach einer starken Opposition für eine (noch) Demokratie wie Deutschland „damit sie nicht zur Diktatur wird“. Harsche Kritik übt er – lustig verpackt – an unserem Konsumdenken und unserer rücksichtslosen Ausbeute der Menschen in der Dritten Welt und propagiert dafür drei Lösungsvorschläge: „Weniger Fleisch essen, weniger Pkw fahren und weniger fliegen - ist das zu konkret für Sie?“ Dinge, die die Welt nicht braucht, die nennt er beim Namen: „Heute gibt es ein 72-Stunden-Deo, früher hieß das einfach duschen!“ oder das „Zalando-Prinzip“, was darin gipfelt, dass es jetzt neuerdings Zalando-Läden gibt, wo man doch schlussendlich wie in einem herkömmlichen Laden einkauft.

Die Deutschen liegen falsch, so Sieber, wenn sie glauben, das Beste komme noch. Dieses Denken sei einer intakten Gesellschaft vorbehalten, in Deutschland, so Sieber „war das Beste schon!“ Der Glauben der Menschen an Apps und Algorithmen drohen unsere Gesellschaft an ihre Grenzen zu bringen. Algorithmen, so Sieber, würden in Zukunft nicht nur wie jetzt schon etwa bei Amazon wissen, was wir brauchen, sondern statt eines Arztes entscheiden, wer künftig einen Herzschrittmacher eingesetzt bekommt und wer nicht. Und auch die Aussage Siebers – vorgelesen aus dem Buch „Das Märchen von der Bildungsrepublik Deutschland“ – war eigentlich nur wahr und gar nicht so komisch: „Es ist symptomatisch, dass wir denen, denen wir unsere Kinder anvertrauen, weniger bezahlen als denen, denen wir unser Geld anvertrauen!“ – ein Plädoyer Siebers für die gleiche Bezahlung von Frauen und Männern. Sieber kann aber auch deftig, wenn er direkt im Anschluss einen Witz für die Chauvi-Kasse reißt: „In der katholischen Kirche dürfen die Frauen alles machen, nur nicht hinterm Altar stehen, denn der bräuchte ja dann Herdplatten!“

Politisches Kabarett – präsentiert nicht nur durch Sprechen, sondern auch in Form von Vorlesen, Gitarre spielen, Singen, Rappen – Sieber macht vor nichts halt, selbst nicht vor einem Zitat von Hölderlin Ende des 18. Jahrhunderts: „Ich kann kein Volk mir denken, das zerrissener wäre als die Deutschen.“ Das Publikum war von dem Humor und der verbalen Schlagkraft Siebers begeistert, sie haben Sieber verstanden.

„Wer werden wir in zwanzig bis dreißig Jahren gewesen sein?“ – diese Frage gibt Sieber dem Kronberger Publikum mit auf den Heimweg, „Siri wird darauf keine Antwort haben!“

Initiative Kronberg 96 lädt ein zur Jahreshauptversammlung

Kronberg. – Die Initiative Kronberg 96 für Eine Welt hatte mit ihrem Schreiben vom 27. März ihre Mitglieder und Förderer über die Planungen informiert, für die Durchführung ihres Nepal-Projekts mit der Königsteiner Stiftung Childaid Network enger zusammenzuarbeiten (wir berichteten). Neben der üblichen Rückschau des Vorstands über das Wirken im vergangenen Jahr soll nunmehr die für Freitag, 4. Mai eine einberufene Mitglieder-Versammlung um 19.30 Uhr im Rosenhof diesen Schritt definitiv beschließen.

Wie der Vorsitzende Christian Thomsen mitteilt, geht es dabei zum einen um die Bestätigung, dass das Projekt unter dem neuen Träger so wie bisher weitergeführt wird, zum anderen um die Schaffung der Voraussetzung, dass der Übergang der Aktivitäten des Vereins in Angriff genommen werden kann. Dafür muss formal der Verein aufgelöst werden. Bekanntlich muss dieser Beschluss mit einer 75-prozentigen-Mehrheit gefasst werden. Thomsen zweifelt nicht daran, dass der Beschluss zustande kommt, denn man hat die äußerst positive Situation, dass Childaid Network bereits sei mehreren Jahren mit demselben nepalesischen Partner wie die Initiative Kronberg einige Nachbarorte in Nepal unterstützt. „Insofern sind durch die Zusammenlegung positive Synergie-Effekte zu erwarten und die Förderer können sicher sein, dass ihre Spenden weiterhin dem von Kronberg unterstützten Ort Kumbu-Kasthali zugute kommen“, so Thomsen. Wie stets sind Gäste zu der Versammlung herzlich eingeladen. (mw)

Leserbrief

Aktuell

Unser Leser Hanspeter Borsch, Heinrich-Winter-Straße, Kronberg, schreibt unter der Überschrift „Frühlingserwachen“ Folgendes: *Der Frühling ist die schönste Zeit*
Was kann wohl schöner sein?
Da grünt und blüht es weit und breit
Im goldnen Sonnenschein

Da hat sich wohl Annette von Droste-Hülshoff nicht vom Kronberger Schulgarten inspirieren lassen, denn da lässt sich das Frühlingserwachen noch Zeit. Keine einzige Blume sieht man in den Rabatten, alles ist ungepflegt, ein Auto hat seine Reifenspuren im Rasen hinterlassen, ein trostloser Anblick im Herzstück Kronbergs, das doch ansonsten so reichlich Kultur bietet. „Sag mir, wo die Blumen sind, wo sind sie geblieben?“ heißt es in einem Lied, das nach dem Krieg um die Welt ging. Sollte man einen Verein „Förderkreis zur Pflege des Schulgartens“ gründen, um dem trostlosen Zustand der öffentlichen Grünanlage entgegenzuwirken? In Kronberg mangelt es offenbar an Geld, weil so viel für andere Zwecke verjuckelt wird.

Dieses Bild braucht eigentlich keine Worte, es spricht (leider) für sich. **Foto: privat**

Führungen auf der Burg in englischer und spanischer Sprache

Kronberg (kb) – Für die internationalen Besucher veranstaltet der Burgverein regelmäßig fremdsprachliche Führungen durch die Innenräume der Burg. Bei dem einstündigen Rundgang erhalten die Teilnehmer Einblicke in die wechselvolle Geschichte der Burg und ihrer Eigentümer, angefangen bei den Herren von Kronberg, denen die Burg bis zu ihrem Aussterben 1704 gehörte, bis hin zu Victoria Kaiserin Friedrich, die als erste „Retterin der Burg“ ab 1892 auftrat. Ihr ist es zu verdanken, dass das Kronberger Wahrzeichen noch heute erhalten ist. Die thematisch ausgestatteten Museumsräume zeigen unter anderem Wohnbereiche zu Ritters Zeiten und die Nutzung der Burg als Schule. Die gotische Küche mit Brunnen und der großen Esse ist nach Meinung vieler Besucher der Höhepunkt der Führung. Vor oder nach der Führung kann jeder Besucher auf eigene Faust das Burggelände erkunden und den rund 44 Meter hohen Freiturm erklimmen. Von dort aus hat man einen unvergleichlichen Blick über die Rhein-Main-Gegend, von der Wetterau bis zum Odenwald. Das Faltblatt „Außengelände“, das in verschiedenen Sprachen kostenlos zur Verfügung gestellt wird, beschreibt in Kurzform die Sehenswürdigkeiten auf dem Gelände.

Sonntag, 6. Mai um 14.30 Uhr findet die nächste Führung auf Englisch statt, um 15.30 Uhr beginnt die spanische Führung. Treffpunkt ist am Kassenhaus. Die Teilnahme kostet 6 Euro (ermäßigt 3 Euro) einschließlich Besichtigung des Burggeländes. Gruppen sind auch außerhalb der regulären Öffnungszeiten willkommen, eine Sonderführung zu ihrem Wunschtermin zu buchen, bislang auf Deutsch, Englisch, Französisch oder Spanisch. Die Führer gehen dabei gerne auf Alter und Interessensschwerpunkte der Teilnehmergruppe ein. Anfragen über http://www.burgkronberg.de/service/sonderfuehrung/ werden so schnell wie möglich bearbeitet. Auch für Sprachkurse und Vereine, die sich der jeweiligen Sprache widmen, sind die fremdsprachlichen Führungen auf Burg Kronberg von Interesse, denn sie werden weitestgehend von Muttersprachlern durchgeführt.

Feuerwehr probt Menschenrettung an Schienenfahrzeugen

In Zusammenarbeit mit der Deutschen Bahn hat die Feuerwehr Kronberg eine Übung zur technischen Hilfeleistung und Menschenrettung an Schienenfahrzeugen durchgeführt. Hierzu stellte die Deutsche Bahn einen Triebwagen der nach Kronberg verkehrenden S-Bahn auf dem nur noch eingeschränkt genutzten Gleis 2 zur Verfügung. Seitens des Notfallmanagers der Bahn und durch einen Triebfahrzeugführer wurden uns die Technik und Besonderheiten der aktuell in Kronberg fahrenden S-Bahn-Baureihe nähergebracht. „An dem abgestellten Zug konnten mehrere Übungen zur Evakuierung eines Zuges, zur Abschaltung und Erdung der Oberleitung sowie die Rettung einer Person aus dem Bereich unterhalb des Zuges erfolgreich durchgeführt werden“, informiert der stellvertretende Wehrführer, Philipp Milberg. Eine zweite Übung ist für Mitte Juni angesetzt. **Foto: privat**

you're welcome

Kronberger Bote – the English page

Newsletter

EVENTS

Königstein: Opening of the outdoor pool season: Sunday, May 13.

Antique- & flea market: Sunday, May 6, from 7 to 16 h. Kapuzinerplatz, pedestrian zone and spa gardens become a big market for antiquities and second-hand articles.

Knight tournament: Saturday & Sunday, May 12 & 13. Medieval market in and in front of the castle. Within the castle grounds, there will be a children's tournament on Saturday at 15 h and a torch-lit night tournament at 21 h. Further tournaments on Sunday at 12:30 h and 16 h.

Kronberg: Opening of the outdoor pool season: Sunday, May 6.

"Kronberg luxury food fair": On Sunday, April 29, you may shop for fine dishes and drinks in the city hall and on the Berliner Platz from 11 to 19 h.

Kelkheim: Opening of the outdoor pool season: Saturday, April 28.

City market with Sunday shopping: May 13, from 11 to 18 h. The Kelkheim Association of Independent Entrepreneurs (vks) offers a programme from Bahnstraße via Frankfurter Straße to the market place in the city centre.

Colourful season's programme in the open-air museum Hessenpark

Neu-Anspach – With the beginning of this month, the open-air museum Hessenpark started into the new season. Until the end of October, visitors can take a trip into the Hessian past every day from 9 to 18 h. More than one hundred historical buildings offer exciting views on the rural and village life of centuries past on the 65 hectares site. Interesting exhibitions, buildings with original interior, demonstrations of traditional craftsmanship, hands-on activities, public tours and a versatile events programme make the Hessenpark a lively location.
An old nursery garden put into operation, a textile crafts house including a permanent exhibition, the addition of a barbershop in the house from Idstein, a big special exposition on the pleasures of hiking, paintings and drawings of Frankfurt's impressionist Jakob Nussbaum and a diversified events programme – there is much for visitors to experience in the Hessenpark 2018.

New attractions
One of the highlights in the museum's season will be the opening of a nursery garden from Rechtenbach in May. Two glasshouses and several cold frames in the style of the fifties will be erected at the junction of marketplace to building group central Hesse. So-called "historical" bedding plants for kitchen gardens, special crops like tobacco, dye plants, hops and field vegetables for the museum's needs shall be cultivated here. Furthermore, a permanent exhibition on nursery gardening (to be opened in 2019), a working space for school projects and hands-on activities are in the making.
Some hundred metres further down the village road, the house from Grebenau features a new textile crafts house, which will be opened in August with the event "In close/cloth contact with wool, hemp, and flax". The basement will bring together the popular handicraft demonstrations of weaving and flax and wool handling. The permanent exhibition in the upper storey makes the central importance of textiles for everyday-life, work, history and economy in rural Hesse its subject. Media installations as well as sensing and activity areas take visitors back into a time when the manufacturing of fabrics and clothes was essential for survival and social status.
In the house from Idstein, the second part of the permanent exhibition "Hairdressing – a body craft" is to be seen from April on. It deals with the activities which were main daily routine in the barbershop Spielmann from Steinau an der Straße about the year 1900: shaving and the occasional haircut.
In the building group Rhein-Main the fitness trail is complemented with display boards on the history of the fitness movement.

"Open doors"
According to the motto "open doors", from summer the museum will open several buildings to the public which have hitherto only been open on few days throughout the year. This includes the originally furnished joinery from Fulda in the building group workshops, the gallery of the synagogue from Nentershausen in the building group northern Hesse, the tower clock exhibition with clockmaker's workshop and the printing works on the marketplace as well as the pigsty from Bracht in the building group central Hesse. In former years, both windmills and the house from Münchhausen including the registry office have been opened daily and have developed into visitor magnets.

Special exhibitions
In the season 2018 the open-air museum presents four new special exhibitions: "Pleasures of hiking" in the stable barn from Asterode actually highlights two centuries of nature exploration in the Taunus. It was created together with the Taunusklub e.V. which is celebrating its 150 years jubilee this year. Three different hiking routes which visitors choose according to their information needs and interests lead through the building: there is the "goat track" for children, the "Taunid's trail" for enthusiastic Taunus lovers and, for experts, the "summit path".
In cooperation with the Jewish Museum Frankfurt, the Hessenpark is showing paintings, drawings and watercolours of the impressionist artist Jakob Nussbaum from Sunday, March 18, in the house from Gemünden (Wohra). He is held to be the most important Jewish artist living and working in Frankfurt am Main in the first half of the 20th century. His great passion was impressionistic landscape painting which he developed further in his city views.
Visitors can "Rummage through old photographs" from April 8 in the solid house from Ransbach. You can see a variety of photos from the archive of Walter Löber documenting everyday life in Hesse from 1932 to 1939. A small special exhibition named "Double-eyed" focuses on the two-eyed reflex camera in the Photo House from April 29.

From March 1, visitors to the museum can again take a trip into the Hessian past every day. **Photo: Archive Hessenpark**

ENGLISH IS SPOKEN AT THE FOLLOWING STORES:

Bikes

Denfeld® ENJOY CYCLING
Fahrrad DENFELD Radsport GmbH
Urseler Straße 67 · 61348 Bad Homburg
phone 06172 392910 · www.Denfeld.de

Crafts

Come in to select and paint your own pottery...
It's fun! For all ages and occasions.
KERAMIK IM ATELIER
RAUM FÜR KREATIVE ENTFALTUNG
paint your own bisque
Königsteiner Str. 190
65812 Bad Soden
+ 49 (0)6196-9070500
www.keramik-im-atelier.de

Gardening

LANDSCAPING
65835 LIEDERBACH
☎ 06196/774660
dieter elbe GmbH
MEISTERBETRIEB
www.elbe-gala.de

Opticians

Auge & Ohr ophthalmic optics
Optikstudio
Friedrich-Ebert-Strasse 4
61476 Kronberg
phone 0 61 73 – 51 55

Books

MillenniuM
Bookshop
Thomas Schwenk
Books
Souvenirs
Stationery
International Newspapers
MillenniuM –
we are well worth a visit!
Mon. - Fri. 9.00 am - 7.00 pm
Sat. 9.00 am - 2.00 pm
Hauptstraße 14 · 61462 Königstein
phone 0 61 74 / 92 37 37
www.millennium-buchhandlung.de

Driving School

Fahrschule Hochtaunus
Inh.: Markus Leinberger
drive up your life
Wiesbadener Straße 42 · 61462 Königstein
phone 06174 2577871 · mobile 0162 6666366
www.fahrschule-hochtaunus.de

Medical Care

We care - you smile!
Dental Office - Dentist Sebastian Manns
Specialist in Endodontics & Esthetic Dentistry
Herzog-Adolph-Str. 4
61462 Königstein
Telephon: 06174 - 21537
www.zahnarzt-manns.de
info@zahnarzt-manns.de

Printing Company

Druckhaus Taunus GmbH
Siemensstr. 23
65779 Kelkheim (Taunus)
phone 06195 9794-0
Fax 06195 979420
info@druckhaus-taunus.de · www.druckhaus-taunus.de

Education

Contact us now!
iss@obermayr.com
www.obermayr.com
OBERMAYR
INTERNATIONAL SCHOOL
Schwalbach/Main-Taunus
Welcome
Children's Daycare Centre
Bilingual Primary School
Bilingual Secondary School

Joachim A. Grabe
Private General practitioner
Family medicine | Sports medicine
Kirchstraße 9 · 61462 Königstein
phone 06174 - 3716 · www.ja-grabe.de · info@ja-grabe.de

Real Estate

Claus Blumenauer
Immobilienconsulting
Your personal real-estate agent
Phone 06174 - 96 100
www.claus-blumenauer.de

Communication

Kiesow communication
Shop Königstein Mo-Fr 9:30 am - 18:30 pm
Limburger Straße 3 Sa 9:30 am - 13:00 pm

KRONBERGER BOTE ENGLISH INTERNATIONAL

Sports & Wellness

Henke-Physio®
centre for physical therapy
and osteopathy Königstein
Limburger Straße 3
61462 Königstein
info@henke-physio.de
Phone: 06174 - 963938
Fax: 06174 - 963922
www.henke-physio.de

TriYoga-Center
Königstein
Roselyne Colin
Heilpraktikerin, Yoga-Therapie
Blumenstraße 23 · 61462 Königstein
Tel.: 06174 23581
info@TriYogaCenter.de · www.TriYoga-Center.de

Die Moderatoren der Geburtstagsteezeit Klemens Althapp ... **Fotos: privat**

Zum Geburtstag viel Glück – Texte und Töne zur Teezeit

Kronberg (kb) – Die Veranstaltungsreihe „Texte und Töne zur Teezeit“ geht in die fünfte Saison. Eine kleine Erfolgsgeschichte, die gefeiert werden soll! Das unvergleichliche Ambiente auf Burg Kronberg, das zunächst der Terracottasaal und seit 2016 der wunderschöne Wappensaal bieten, begeistert Zuschauer wie Künstler stets aufs Neue. So finden sich zu dieser Teezeit einige der Künstler ein, die schon einmal die Freude hatten, hier aufzutreten. „Zum Geburtstag viel Glück!“ wünschen sie von Herzen, und sie bringen ihre Darbietungen als Geschenk mit!

Die Mezzosopranistin Melinda Paulsen und der Pianist Klemens Althapp werden durch das Programm führen. Beide hatten bereits großartige Teezeit-Auftritte – man denke an die Klavierbeiträge zur „Kalevala“ im September 2014 oder an die „Rebellischen Frauen“ im Juni 2017. Johannes Schwarz, Bariton, wird zeigen, wie sich seine junge, ausdrucksstarke Stimme seit seinem umjubelten Burg-Debüt als Balladensänger im Mai 2016 weiterentwickelt hat. Die Pianisten Andreas Frese, Rolf Kohlrausch und Norbert Henß haben bei ihren Teezeit-Konzerten ihr Herz an die Burg verloren, und sind als Gratulanten, ebenfalls reich beladen mit klangvollen Geschenken, dabei. Einen Glanzpunkt setzt auch der Kammerchor St. Johann vocal unter der Leitung von Bernhard Zosel und mit der Geigerin Mairéad Hickey. Außerdem hat sich kurzfristig ein junger Überraschungsgast angekündigt.

Es wird eine abwechslungsreiche Reise durch mindestens 200 Jahre Musikgeschichte. Das Publikum darf sich auf ein hochkarätiges Programm freuen. Was genau die Künstler zum Besten geben, bleibt bis zum Auftritt eine Überraschung – wie es sich für ein Geburtstagsgeschenk gehört.

Die Veranstaltung Sonntag 20. Mai (Pfingstsonntag) beginnt um 17 Uhr, Einlass in den Saal (freie Platzwahl) ist ab 16.30 Uhr. Zur Teepause werden Tee, Kuchen und Sandwiches gereicht. Wer möchte, lässt den Abend an der Weinbar bei Gesprächen mit den Künstlern ausklingen. Karten gibt es für 16 Euro im gebührenfreien Vorverkauf in der Kronberger Bücherstube, in der Teestube Kronberg und im Kassenhaus der Burg Kronberg zu den üblichen Öffnungszeiten. Reservierungen nimmt das Burgbüro entgegen, per E-Mail an stiftung@burgkronberg.de oder telefonisch unter 06173-7788 (gegebenenfalls Anrufbeantworter). Die Tageskasse ist ab 16 Uhr geöffnet, hier kosten die Karten ebenfalls 16 Euro. Die Teebewirtung zur Pause ist im Eintritt enthalten.

In vier weiteren „Teezeiten“ machen sich die Künstler auf ganz unterschiedlichen Wegen auf die „Suche nach dem Glück“, wie

... und Melinda Paulsen

das Jahresmotto lautet. Sie finden jeweils am dritten Sonntag von Juni bis September statt (im Juli ausnahmsweise am 4. Sonntag, wegen des Endspiels der Fußball-WM). Eine Vorschau ist auf der Homepage www.burgkronberg.de abrufbar. Noch bis zum 19. Mai kann an den Vorverkaufsstellen auch das übertragbare Abonnement erworben werden, es kostet 65 Euro und gilt für alle fünf Teezeiten. Damit wird jede einzelne Veranstaltung mit nur 13 Euro deutlich günstiger.

Informationen zu dieser und allen weiteren Veranstaltungen auf der Burg sind auf der Homepage www.burgkronberg.de verfügbar.

Vorspiele mit Schülern des Emanuel Feuermann Konservatoriums

Schönberg (kb) – Zu zwei Vorspielen lädt das Emanuel Feuermann Konservatorium der Kronberg Academy Sonntag, 29. April ab 15 Uhr in die Evangelische Markus-Gemeinde Schönberg ein. Um 15 Uhr stellen 22 Schüler des Konservatoriums jeweils ein Stück vor, das sie bei den bevorstehenden Grades-Prüfungen spielen werden. Die sogenannten Grades-Prüfungen des „Associated Board of the Royal Schools of Music“ (ABRSM) sind international anerkannte und standardisierte Prüfungen zur Leistungsmessung und -beurteilung von Musikern. Um 18 Uhr präsentieren sich die Nachwuchsmusiker des Konservatoriums, die mit Geige, Bratsche und Cello am diesjährigen „Mendelssohn-Wettbewerb für junge Musiker im Hochtaunus- und Main-Taunus-Kreis“ teilnehmen werden. In verschiedenen Besetzungen zwischen Rezital und Dezett spielen sie Stücke u.a. von Johann Sebastian Bach, Joseph Haydn, Peter Tchaikovsky, Sergei Prokofiev und Astor Piazzolla.

Der Eintritt ist frei, Spenden sind herzlich willkommen.

Tierschutztipp

Achtung: Amphibien wandern

Nach den strengen Frosttagen lockt das anhaltende, warme Frühlingswetter Frösche, Kröten und Molche aus ihren Winterverstekken. Es ist Paarungszeit. Sie wandern mit Beginn der nassen, lauen Frühlingsnächte von ihren Überwinterungsorten in Wäldern, Parks und Gartengebieten oft über mehrere Kilometer zu den Laichgewässern. Besonders gute Laichgewässer ziehen mehrere hundert bis einige tausend Amphibien an. Auf ihrer Wanderung müssen die Tiere jedoch oft Straßen überqueren – eine große Gefahr für sie. An manchen Orten sterben bis zu 70 Prozent der kleinen Wanderer bei der Überquerung einer einzigen Straße. Entweder werden sie überfahren oder es tötet sie der Luftdruck, der durch schnell fahrende Autos verursacht wird. Ganze Populationen können auf diese Weise umkommen. Der Bund für Umwelt und Naturschutz Deutschland (BUND) ruft Autofahrer dazu auf, im Frühjahr Rücksicht darauf zu nehmen. Auf Strecken, die bei Amphibien beliebt sind, stehen oft Hinweisschilder mit Froschsymbol. Vor allem in regnerischen Morgen-, Abend- und Nachtstunden bei milderen Temperaturen sollten Autofahrer besonders aufmerksam sein und Tempolimits einhalten. Es wird empfohlen, in den Gebieten nicht schneller als 30 km/h – möglichst sogar noch langsamer – zu fahren, da so der tödliche Luftstrom am Fahrzeug verhindert wird.

Dauerhafte Hilfe bieten zwar fest installierte Zäune und Amphibientunnel, doch sind diese nicht überall machbar. An solchen Stellen setzen Naturschützer des BUND auf mobile Zäune: Die Amphibien suchen entlang der Absperrung einen Durchschlupf und landen dabei in Eimern, die in regelmäßigen Abständen ebenerdig im Boden versenkt sind. Auch zahlreiche andere Kleintiere wie Eidechsen werden hierdurch gerettet. Ehrenamtliche Helferinnen und Helfer des BUND sowie andere Freiwillige tragen die Tiere in den Eimern dann auf die andere Straßenseite und lassen sie wieder frei. Deshalb ist es sehr wichtig, dass Autofahrer auch in Gebieten mit Krötenzaun runter vom Gas gehen, um die Helfer am Straßenrand nicht zu gefährden. Blinklampen und/oder Warnschilder sowie örtlich Tempolimits weisen auf die Sammelgebiete hin. Wer sich engagieren und den Kröten, Fröschen und Lurchen helfen möchte, kann sich an die örtlichen BUND-Gruppen wenden. Eine Übersicht gibt es unter www.bund.net/ueber-uns/bund-vor-ort/

Städtische Dienststellen am 30. April geschlossen

Kronberg. – Die Stadtverwaltung ist Montag, 30. April 2018, geschlossen. Betroffen sind nahezu alle Dienststellen, insbesondere die Stadtwerke mit Baubetriebshof. Stadtbücherei und Bürgerbüro sind montags ohnehin nicht geöffnet. Die städtischen Kindertagesstätten „Pusteblume“ (Kronberg) und „Rakker-Acker“ (Schönberg) sind geschlossen, die Kita „Schöne Aussicht“ (Oberhöchstadt) ist geöffnet. In dringenden Fällen ist ein Bereitschaftsdienst eingerichtet, dieser ist erreichbar unter der Telefonnummer 06173-703-1111.

Monatliches Altstadttreffen auf der Schirn

Das nächste Treffen des Altstadtkreises findet Montag, 30. April um 19 Uhr auf der Schirn statt. „Wir haben diesen Standort gewählt, um das erfolgreiche Eröffnungsfest der Fußgängerzone Revue passieren zu lassen, um dabei zu erfahren, welche Eindrücke gesammelt wurden oder welche Ideen und Vorschläge existieren, damit so die Belebung und Gestaltung des öffentlichen Raumes unterstützt wird“, erklärt der Vereinsvorsitzende H.W. Schmidt, „denn mit der Einrichtung der Probephase ist auch dem Altstadtkreis in seinem Jubiläumsjahr ein besonderes Geschenk zuteil geworden.“ Was hat besonders gut gefallen, welche Änderungen sollten eventuell vorgenommen werden, Fragen, die den Altstadtkreis interessieren. Samstag, 28. April findet um 15 Uhr das Wandelkonzert der Kronberg Academy mit Unterstützung des Altstadtkreises statt. „An insgesamt sechs Standorten werden junge Künstler aus verschiedenen Ländern unter dem Motto ‚Musik verbindet‘ musizieren. Treffpunkt ist Grüner Wald / Schirn“, berichtet Lars Pollmüller, vom Team 25 Jahre Altstadtkreis, die gemeinsam mit dem Serviceteam hierbei sehr aktiv sind. „An den verschiedenen Standorten werden kleine Köstlichkeiten verschiedener Länder angeboten, aus Frankreich Mini Quiche, für Griechenland gefüllte Weinblätter und Oliven, Ägypten Humus & Falafel, aus Russland Watruschki, China Dumplings und USA Mini Donuts. Diese gemeinsame Veranstaltung steht unter dem Motto Vereine für Vereine, denn sowohl die Kronberg Academy als auch der Altstadtkreis feiern ihr 25-jähriges Jubiläum“, so Cornelia Temmen, die zweite Vorsitzende des Vereins. Besonders erfreut äußert sich auch die Kassiererin des Vereins, Charlotte Engel, „denn im Jubiläumsjahr haben wir bisher 18 neue Mitglieder werben können, sodass der Altstadtkreis aktuell 523 Mitglieder zählt; für uns die Akzeptanz unseres ehrenamtlichen Einsatzes für Kronberg.“ Der Altstadtkreis freut sich, auch bei diesem Außentreffen am 30. April viele Mitglieder, Freunde und Interessierte begrüßen zu dürfen.

Weitere Informationen auf der neuen Internetseite unter www.altstadtkreis-kronberg.de

Foto: privat

Müttergenesungswerk hilft Frauen in Doppel- und Dreifachbelastung

Kronberg. – Die AG Kronberger Frauenverbände sammelt zu Gunsten des Müttergenesungswerks Samstag, 12. Mai von 9 bis 13 Uhr rund um den Berliner Platz sowie in Oberhöchstadt am Dallesplatz. „Das Müttergenesungswerk wird mit seinen vielfältigen Aufgaben gezielt finanziell unterstützt. Zudem setzt sich das Müttergenesungswerk strukturell und politisch für bessere Rahmenbedingungen in der Gesundheits- und Pflegearbeit heute ein“, so erklärt die städtische Gleichstellungsbeauftrage, Heike Stein. „Frauen werbt und wählt, jede Stimme zählt, jede Stimme wiegt, Frauenwille siegt!“ Mit diesem Slogan warb Elly Heuss-Knapp für die erste Wahl von Frauen nach Einführung des Frauenwahlrechts 1918. Zeit ihres Lebens war sie sozial und politisch engagiert und setzte sich vor allem für Frauen und Familien ein – gekrönt hat sie ihr Wirken viele Jahre später mit der Gründung des Müttergenesungswerks im Jahr 1950.
Damit wurden die Gesundheit von Müttern, ihre Belastungen und die Notwendigkeit von Kurmaßnahmen ein politisches Thema.
1989 ist es der Stiftung schließlich gelungen, diese Vorsorge- und Rehabilitationsmaßnahmen im Sozialgesetzbuch zu verankern. Heute sind Mütterkuren, Mutter-Kind-Kuren und auch Väter- und Vater-Kind-Kuren Pflichtleistungen der gesetzlichen Krankenkassen.
Die Vision der vernetzten Arbeit für die Gesundheit von Müttern führt das Müttergenesungswerk als gemeinnützige Stiftung im Verbund mit den Wohlfahrtsverbänden bzw. deren Fachverband/ Arbeitsgemeinschaft fort. Im Sinne von Elly Heuss-Knapp werden Mütter, Väter und pflegende Angehörige bei Kurmaßnahmen individuell und auch mit Spenden unterstützt, wenn dies erforderlich ist. Besonders Alleinerziehende sind vielfach am Rande der Erschöpfung und benötigen dringend eine Auszeit, um wieder in Familie und Beruf verbindlich arbeiten zu können. Auch heute gibt es mitten unter uns viele Mütter, aber auch Väter, die dringend Hilfe benötigen. Trotz wandelnder Rollenbilder leisten Frauen immer noch einen Großteil der Familienarbeit. Über zwei Millionen Mütter sind durch Doppel- und Dreifachbelastung in Familie, Haushalt und Beruf so erschöpft und ausgelaugt, dass sie als kurbedürftig gelten. Rund 50.000 Frauen pro Jahr profitieren von einer Mütterkur oder Mutter-Kind-Kur in einer der 76 vom Müttergenesungswerk anerkannten Kliniken, um dort ihre Gesundheit zu stabilisieren. Als gemeinnützige Stiftung ist das Müttergenesungswerk auf Menschen angewiesen, die Mütter kontinuierlich unterstützen wollen. „Die Arbeit der Stiftung und ihr unermüdlicher Einsatz für Mütter, für Väter und für pflegende Angehörige verdienen großen Respekt. Auch eine Spende zum Muttertag ist Ausdruck der Anerkennung für die Leistung einer Mutter – weil sie der Arbeit des Müttergenesungswerks ganz konkret hilft“, betont Elke Büdenbender, Schirmherrin des Müttergenesungswerks Deutschland und Frau des Bundespräsidenten. „Eine Spende ist ein schönes Geschenk.“

Elly Heuss-Knapp – eine politische Frau
Wer war diese Frau? Am 25. Januar 1881, also vor 137 Jahren, wurde Elly Heuss-Knapp, Deutschlands erste First Lady, in Straßburg geboren. Noch während ihrer Studienzeit begann sie, politische Vorträge zu halten. Als Frauen 1919 das erste Mal wählen durften, engagierte sie sich im überparteilichen Ausschuss der Frauenverbände für die Wahlkampagne. In einem Brief an ihre Schwester schrieb sie: „Jetzt bin ich sehr an der Arbeit; Propaganda für die Frauenverbände Deutschlands. Fabrik von Flugblättern, Postkarten mit Versen etc. Für Ausübung des Wahlrechts aller Frauen startete“. Zudem ließ sie sich auch selbst als Kandidatin für die Wahl zur Nationalversammlung aufstellen. Was damals ein Novum war, ist heute eine Selbstverständlichkeit. Auch in der Sozialpolitik hat Elly Heuss-Knapp Spuren hinterlassen. (mw)

Kronberger Wehr hilft bei Brand in Limburg

Kronberg (kb) – In der Nacht zum 19. April wurde die Feuerwehr Kronberg mit dem hier stationierten Gerätewagen Atemschutz / Strahlenschutz zu überörtlicher Hilfe nach Limburg an der Lahn alarmiert, so informiert die örtliche Feuerwehr. Dort brannte im Innenstadtbereich ein Baumarkt. „Zur Unterstützung der Kräfte des Landkreises Limburg/Weilburg wurden in großer Anzahl Atemschutzgeräte an die Einsatzkräfte vor Ort ausgegeben, um ein weiteres gefahrloses Arbeiten in den noch verrauchten Bereichen zu ermöglichen“, erklärt der stellvertretende Wehrführer, Philipp Milberg zu der Sachlage. Pro Landkreis werde ein solcher Gerätewagen Atemschutz einmal vorgehalten, die Feuerwehr Kronberg löste mit ihrem Fahrzeug und fünf Einsatzkräften die Kameraden aus Limburg in dieser Tätigkeit ab.

Ausstellungsfahrt: Macke und der rheinische Expressionismus

Kronberg (kb) – Die Kunsthistorikerin Monika Öchsner veranstaltet Samstag, 19. Mai eine Ausstellungsfahrt nach Bonn mit dem Thema „August Macke und der Rheinische Expressionismus“. Die Tagesfahrt kostet 88 Euro. Zustieg in Kronberg um 8.15 Uhr am Berliner Platz, Bushaltestelle. Informationen unter 0611-540914.

Bauen & Wohnen

walle in wallau
DIE TECHNIKER HEIZUNG
AM ZIEL HEIZUNG
in 5 Minuten zum Angebot - mit 1-Tags-Montage zur neuen Heizung
www.heizungsrechner-online.de
Beratung Planung Montage
Selbermacher-Pakete
große Heiztechnik-Ausstellung
Mo - Do 8-18 Uhr - Fr 8-16 Uhr
☎ 06122-92100 info@walle-in-wallau.de
Hessenstr. 10 - 65719 Hofheim-Wallau

CRO - BAU
Hausmeisterservice · Trockenbau
Putzarbeiten · Malen · Tapezieren
Fliesen-, Parkett- u. Laminatverlegung
Fassadendämmung · Gartenarbeiten
Abbrucharbeiten inkl. Entsorgung
Zvonimir Kovacevic · 01578-3163313
www.cro-bau.de · info@cro-bau.de

DIE KAMIN-ECKE
Öfen, Kamine, Schornsteine, Pellet und mehr...
Planung Montage + Service
KAMINSTUDIO:
Taunusstr. 24a
61440 Oberursel
Tel.: 06171-2792400

müller+co
Fenster und Türen

WIR BLICKEN DURCH SEIT 1905
Müller+Co GmbH
Merzhausener Straße 4 - 6
61389 Schmitten-Brombach
Telefon 06084 42-0
Niederlassung
Auf dem kleinen Feld 34
65232 Taunusstein-Neuhof
Telefon 06128 9148-0
Fenster- und Türenausstellungen
Mo. - Fr. 7 - 18 Uhr und Sa. 9 - 14 Uhr
www.fenster-mueller.de

Für einen saftig grünen Rasen im Sommer - So haben Moos und Beikräuter auch in der warmen Jahreszeit keine Chance

(epr) Wenn das Thermometer im Sommer mit der Laune um die Wette steigt, legen wir bei einem kühlen Getränk am liebsten die Beine hoch und lassen uns von den Sonnenstrahlen verwöhnen. Ob bei einem guten Buch, fröhlicher Musik oder einfach einem entspannten Schläfchen – in der warmen Jahreszeit verbringen wir unsere Zeit gern im eigenen Garten. Schließlich beschert uns das grüne Wohnzimmer in diesen Monaten wunderbare Farbenpracht und Naturschauspiele, seien es die bunten Blumenbeete oder der für Mensch und Tier gleichermaßen so interessante Teich. Das Highlight hinter dem Haus ist aber natürlich der saftig grüne Rasen. Damit dieser im Sommer seine ganze Pracht entfaltet, sollte er auch in der Outdoor-Saison gepflegt werden.
Genetisch bedingt verringert sich das Wachstum von Gräsern im Mittsommer. Einhergehend mit häufigem Mähen und Trockenstress leidet dann die Vitalität der Pflanzen – das bietet Moos und Beikräutern eine Möglichkeit, sich auszubreiten. Die Lösung dieses Problems heißt CUXIN DCM Rasendünger Spezial. Dieser sorgt für eine nachhaltige und bodenverbessernde Pflege des Rasens. In ihm enthalten ist Eisenchelat, in dem das Element zwar in hochwirksamer Form vorliegt, im Gegensatz zu Eisensulfat allerdings nicht im Boden versauert. Zudem hat es den positiven Nebeneffekt, dass es nicht auf Pflaster oder Kleidung fleckt, sodass Hobbygärtnern die Sommerdüngung noch bedenkenloser von der Hand geht. Durch die Behandlung mit CUXIN DCM Rasendünger Spezial, der eine gleichmäßige, staubarme Düngung ermöglicht, wird der Rasen bis zu 100 Tage ernährt. Dadurch erhält er alle für ein gesundes Wachstum wichtigen Nährstoffe und Spurenelemente, sodass der „Teppich“ seine tiefgrüne Farbe erlangt. Moos hat in der Folge keine Chance mehr und die Bewohner erfreuen sich jeden Tag aufs Neue am Blick auf die heimische Grünoase.
CUXIN DCM bietet den Rasendünger übrigens in drei verschiedenen Verpackungsgrößen an: Drei Kilogramm reichen für eine Fläche von etwa 75 Quadratmetern, zehn Kilogramm für circa 250 Quadratmeter und 20 Kilogramm entsprechend für 500 Quadratmeter. Ein Tipp: Gerade im Sommer sollte der Rasen nach einer Düngung ausreichend bewässert werden. Weitere Informationen zur optimalen Rasenpflege in den warmen Monaten gibt es unter www.cuxin-dcm.de.

Pure Farbenpracht: Wer seinen Rasen auch im Sommer pflegt, erfreut sich täglich am Blick auf das grüne Wohnzimmer. Beste Voraussetzungen dafür bietet der CUXIN DCM Rasendünger Spezial. (Foto: epr/CUXIN DCM)

MARKISEN S. OSTERN
Winterpreise: Direkt ab Fabrik
Preisbeispiele ab: z.B. Modell 1000
3.50 x 1.60 700,– 4.50 x 2.10 800,– 5.50 x 2.60 900,– 6.00 x 3.10 990,–
Jetzt bestellen und im Frühjahr montieren und bezahlen!
65824 Schwalbach · Friedrich-Stoltze-Str. 4a · Tel. 06196/81310

CELIKER GmbH
Ihr Partner für:
Beratung · Planung · Lieferung
Verlegung
Bodenbeläge • Parkett
Malerarbeiten • Fliesen • Treppenstufen • Reparaturarbeiten
www.mc-fussbodenbau.de
Telefon 06174 203561
oder 0174 3204279

SELMANI
FUßBODENVERLEGUNG & INNENAUSBAU FÜR HÖCHSTE ANSPRÜCHE
Inh. Hajrush Selmani
Hölderlinstraße 30
61462 Königstein
bodenleger-selmani.de
service@bodenleger-selmani.de
Tel. 06174 9480125
Mobil 0176 24008666

weru
Fenster und Türen fürs Leben
GENAU MEIN FENSTER

Ob modern oder klassisch – die Vielzahl an Formen, Farben, Griffen und Sprossen gibt Ihnen die Freiheit, Ihre eigene Wahl zu treffen.
WERU Fenster+Türen-Studio
KURT WALDREITER GMBH
Bahnstraße 13 · 61449 Steinbach
Tel. 0 61 71 / 7 80 73
www.waldreiter-weru.de
Auch in Idstein zu erreichen unter
Tel. 0 61 26 / 81 74

GARTEN-GESTALTUNG
NEUANLAGE · NEUANPFLANZUNG · UMGESTALTUNG · HOLZ- UND NATURSTEINARBEITEN · STEIN- UND PFLASTERARBEITEN · BAUMPFLEGE · SANIERUNG · PFLEGE

BEPFLANZUNG
30 Jahre
dieter elbe GmbH
MEISTERBETRIEB
www.elbe-gala.de
65835 LIEDERBACH ☎ 06196/774660

Saalburgpreis geht an den 150 Jahre bestehenden Taunusklub

Hochtaunuskreis. – Der Taunusklub erhält in diesem Jahr den Saalburgpreis des Hochtaunuskreises für Geschichte und Heimatkunde. Der Förderpreis zum Saalburgpreis geht an David Oliver Zeyher. Dies hat der Kreisausschuss auf Vorschlag von Landrat Ulrich Krebs in seiner jüngsten Sitzung beschlossen.
Der Taunusklub e.V. feiert in diesem Jahr sein 150-jähriges Bestehen und hat sich im Laufe seiner langen Vereinsgeschichte erhebliche Verdienste um Geschichte und Heimatpflege des Taunus erworben. Nicht zuletzt ist der Verein selbst als Bestandteil der Geschichte der Region anzusehen. Sein herausragendes soziales Engagement für die notleidende Bevölkerung in den Gemeinden des Hohen Taunus und des Usinger Landes in den ersten Jahrzehnten seines Bestehens hat wesentlich zur Entwicklung der Region in den letzten 150 Jahren beigetragen. Sowohl als Verein wie auch durch herausragende Einzelmitglieder hat er wichtige Impulse für die Region gegeben und ist bis heute überaus engagiert.
Exemplarisch zu nennen ist das Engagement für die Erforschung, Pflege und Vermittlung des Obergermanisch-Raetischen Limes – von den Anfängen der Limesforschung im 19. Jahrhundert über kontinuierliche Pflege- und Erhaltungsarbeiten bis hin zur heutigen Zusammenarbeit mit der Limeserlebnispfad Hochtaunus gGmbH. Zu nennen ist weiter die Grenzsteinforschung mit einschlägigen Publikationen sowie die Darstellung der Geschichte der Region in einer Dauerausstellung im Freilichtmuseum Hessenpark.
Der Taunusklub arbeitet kontinuierlich daran, die Geschichte und Kulturlandschaft der Region einem breiten Publikum zugänglich zu machen und zu vermitteln. Der Verein realisiert dies in verschiedenster Weise, z. B. durch Informationstafeln, durch Druckschriften oder die zahllosen geführten Wanderungen, die das Programm der über 20 Mitgliedsvereine ausmachen und stetig ausgebaut und ergänzt werden. Die einzelnen Mitgliedsvereine bilden gemeinsam den Taunusklub (Gesamtverein), der jetzt mit dem Saalburgpreis ausgezeichnet wird.
„Als Anerkennung für die hervorragende und beispielhafte Arbeit ehren wir einen Verein, der sich in besonderer Weise für die Geschichte der Region, seine Bräuche und kulturellen Traditionen engagiert“, begründet Landrat Ulrich Krebs die Entscheidung des Kreisausschusses.

Förderpreis zum Saalburgpreis für David Oliver Zeyher

Mit dem Förderpreis zum Saalburgpreis wird David Oliver Zeyher ausgezeichnet. David Oliver Zeyher hat mit seiner im Jahr 2017 im Fach Physische Geografie an der Goethe-Universität Frankfurt am Main abgeschlossenen Masterarbeit „Kulturlandschaftsanalyse des oberen Weiltals (Taunus) auf Grundlage eines hochauflösenden LiDAR-Geländemodells“ einen essentiellen Beitrag zur Geschichte, Heimat- und Kulturpflege im Taunus geleistet. Die Arbeit folgt einem innovativen Ansatz und zielt darauf ab, die vorhandenen kulturhistorischen Landschaftselemente in dem oberhalb von Rod an der Weil gelegenen Teil des Einzugsgebietes der Weil zu analysieren, bewerten und dokumentieren.
In der Summe wurden auf diese Weise fast 3.500, teilweise bis dato unbekannte Bau- oder Bodendenkmäler erfasst und kategorisiert. Zu den historischen Kulturlandschaftsteilen zählen unter anderem zahlreiche Standorte der historischen Köhlerei, Schürfgruben und Verhüttungsplätze der mittelalterlichen Erzgewinnung und Eisenverarbeitung, aufgelassene Ackerterrassierungen in heutigen Wäldern oder Mühlgräben.
Der nachgewiesene anthropogene Kleinformenschatz von Zeyher im oberen Weiltal unterstreicht das Bild einer über die Jahrhunderte historisch gewachsenen Kulturlandschaft und belegt, dass diese Region ab dem Mittelalter bis in die Frühe Neuzeit eine wichtige ökonomische Bedeutung für die Eisenindustrie hatte. Die Bedeutung der Arbeit von David Oliver Zeyher für die wissenschaftliche, ebenso wie für die heimatkundliche Kulturlandschaftsforschung ist sehr hoch zu bewerten. Sie bietet inhaltlich und methodisch zahlreiche Anknüpfungspunkte für weitere Forschungen, sodass ihr ein Modellcharakter für den gesamten Taunus zuzumessen ist.
Mit der Verleihung des Förderpreises zum Saalburgpreis soll sowohl die geleistete Arbeit von David Oliver Zeyher ausgezeichnet als auch auf die wegweisende neue Methode der LiDAR-basierten Kulturlandschaftsanalyse hingewiesen werden. „Ich bin begeistert vom Engagement junger Wissenschaftler, die solche Projekte umsetzen und sich für das kulturelle Erbe unserer Heimat einsetzen“, würdigt Landrat Krebs die Arbeit des Preisträgers.
Die Bekanntgabe der Preisträger nahm Landrat Krebs zum Anlass, die große Bedeutung der Arbeit von Heimatforschern und Geschichtsvereinen generell hervorzuheben. Das Wissen um Kultur und Geschichte werde dadurch an zukünftige Generationen weitergegeben und könne einen Beitrag für die Gestaltung einer lebenswerten Gesellschaft leisten.

Kronberger Genuss-Messe
Taste-ination präsentiert
Kronberger Genuss-Messe
Stadthalle Kronberg
Sonntag, 29. April • 11 bis 19 Uhr
www.genuss-messe-kronberg.de
Kronberger Bote
Druckhaus Taunus GmbH

Kraftstoffverbrauch (in l/100 km nach § 2 Nrn. 5, 6, 6a Pkw-EnVKV in der jeweils geltenden Fassung): Ford EcoSport: 6,2 (innerorts), 4,8 (außerorts), 5,3 (kombiniert); CO_2-Emissionen: 120 g/km (kombiniert).

auto-nauheim
Auto-Nauheim GmbH
Mergenthalerallee 7-13 65760 Eschborn-Süd
Tel.: 06196/5014-0 info@auto-nauheim.de
www.auto-nauheim.de

[1]Gilt für Privatkunden. Gilt für einen Ford EcoSport Trend 1,0-l-EcoBoost-Benzinmotor 74 kW (100 PS), 6-Gang-Schaltgetriebe, Start-Stopp-System.

Grußwort der städtischen Wirtschaftsförderung zur Messe

Liebe Genussfreunde,

Kronberg im Taunus: Stadt der Märkte, der besonderen Gastlichkeit, des gehobenen Anspruchs und einer Genuss-Messe – ja, das passt. Und so heißt es am kommenden Sonntag zum nunmehr bereits dritten Mal „Türen auf“ für die Kronberger Genuss-Messe!

Andreas Bloching

Die Idee einer solchen Messe entstand vor etwa vier Jahren – in den Köpfen der beiden Neu-Anspacher Lars Bender und Michael Radtke. In Gesprächen mit der Wirtschaftsförderung der Stadt Kronberg reiften diese Überlegungen und nahmen konkrete Formen an. Auf Basis einer Kooperationspartnerschaft zwischen der Stadt Kronberg im Taunus und dem Bender/Radtke-Label „Taste-ination“ wurde schließlich ein gemeinschaftliches Konzept für die „Kronberger Genuss-Messe“ erstellt – mit der Stadthalle und ihrem historischen Festsaal als perfektem Standort für lukullische Hochgenüsse.
Zur Premiere der Kronberger Genuss-Messe im Jahr 2016 kamen rund 1.000 Besucher. Ein schöner Erfolg, der bei der Neuauflage im Jahr 2017 mit etwa 1.200 Besuchern eindrucksvoll bestätigt werden konnte. Damit ist die Kronberger Genuss-Messe die publikumsstärkste Ein-Tages-Veranstaltung in der Kronberger Stadthalle.
Dass die zu vergebenden Ausstellerplätze für die dritte Auflage der Kronberger Genuss-Messe 2018 bereits seit Monaten ausgebucht sind, verdeutlicht den hohen Stellenwert, den sich die noch junge Messe binnen der kurzen Zeit des Bestehens bereits erarbeitet hat.
47 Aussteller – in und vor der Stadthalle, und erstmals auch mit einer automobilen Genusswelt – werden am Sonntag, 29. April, zur Messe erwartet. Keine Frage: Die Kronberger Genuss-Messe hat sich etabliert!
Im Namen der Stadt Kronberg im Taunus bedanke ich mich sehr herzlich bei allen Beteiligten für die Organisation und Durchführung der Kronberger Genuss-Messe. Mein Dank gilt insbesondere dem Team von „Taste-ination“ sowie allen Ausstellern, die mit ihrem Einsatz diese besondere Veranstaltung überhaupt erst ermöglichen.
Allen Ausstellern und Besuchern wünsche ich einen wundervollen und erfolgreichen Tag mit guten Gesprächen und vielen genussvollen Erlebnissen!

Andreas Bloching
Wirtschaftsförderung Stadt Kronberg im Taunus

Kronberger Genuss-Messe
Taste-ination präsentiert

Kronberger Genuss-Messe

Stadthalle Kronberg

Sonntag, 29. April • 11 bis 19 Uhr

www.genuss-messe-kronberg.de

Kronberger Genuss-Messe – ein Erlebnis für alle Sinne!

Kronberg (pu) – „Willkommen in der Genusswelt Kronberg!“ Die Taste-ination Lars Bender & Michael Radtke GbR lädt mit Unterstützung der städtischen Wirtschaftsförderung am Sonntag von 11 bis 19 Uhr in Kronbergs „Gudd Stubb“ und auf dem Berliner Platz unter der Schirmherrschaft von Landrat Ulrich Krebs zur dritten Auflage der Kronberger Genuss-Messe ein.

Genuss ist laut Wikipedia eine positive Sinnesempfindung, die mit körperlichem und/oder geistigem Wohlbehagen verbunden ist und mindestens ein Sinnesorgan erregt. Diesem Gedanken Rechnung tragend und noch eins drauf setzend erwartet die Besucher ein Fest für die fünf Sinne. Die Idee für diese junge Messe kam alles andere als von ungefähr, denn längst ist ein Wandel in der Gesellschaft, gerade in der Generation der 20- bis 40-Jährigen unübersehbar, die sich in zunehmendem Maße widerspiegelt durch eine Abkehr von der Massenproduktion hin zur Suche nach Außergewöhnlichem.

Starke Nachfrage

Was die Veranstalter vor der 2016 erfolgten Premiere dennoch kaum zu hoffen wagten, wurde inzwischen Realität: Kronberg im Taunus hat sich als stark nachgefragte Destination sowohl eines fachkundigen Publikum als auch deutscher und internationaler Aussteller etabliert. Start-up-Unternehmen bewerben sich für diese überschaubare familiäre Messe ebenso wie Traditionsunternehmen. Über allem steht die Inspiration, mit Außergewöhnlichem zu überzeugen und Chancen zu eröffnen, in eine erlesene Welt voller Leidenschaft, Kreativität und Liebe zum Produkt einzutauchen, die das Thema „Genuss“ so mitreißend und einzigartig erlebbar machen. Ein Drittel des insgesamt 47 Teilnehmer umfassenden Ausstellerfeldes gastiert neu in der Burgstadt. Des Weiteren fehlen von den Genießern aus nah und fern schätzen gelernte „Dauerbrenner“ ebenso wenig wie Kronberger „Heimspieler“.

Wenige Tage vor Muttertag werden unter anderem Käse, Wurstwaren, Grillgut, Flammkuchen, Lachs, Sider, Aromen und Gewürze, Öle, Essige, selbst gemachte Ketchup und Saucen, Früchte, Konfitüren, Sirup, zarte Pralinen und Schokoladen, Feinkost, Schnäpse und Liköre, erlesene Weine aus aller Welt, Champagner, Kaffeespezialitäten, Bier, Gin und Single Malt Whisky, selbstgenähte Schätze, Neuerfindungen, Präsente und die vor der Stadthalle parkenden Foodtrucks mit ihrer Auswahl faszinieren.

Ein weiteres Indiz für die außergewöhnliche Verbundenheit und Unterstützung örtlicher Unternehmen für die Ein-Tages-Messe sind die Zusagen von Avalon Premium Cars Autohaus Kronberg als Premiumpartner und der Auto Nauheim GmbH als Co-Premiumpartner. Beide Autohäuser erweitern auf dem Berliner Platz und vor der Stadthalle das Messe-Angebot um die automobile Genusswelt. Zu erleben sind die Marken Aston Martin, Jaguar, Ford und Land Rover.

Anknüpfend an die letztjährige positive Resonanz entführt die Musiker-Gruppe „Greenheart“ um Martin Westenberger mit Celtic-Folk korrespondierend zum in der „Hall of Spirits“ kredenzten Whisky erneut in die schottischen und irischen Highlands.

Zwei exklusive Messe-Abfüllungen

„Taste-ination“ präsentiert zur Kronberger Genuss-Messe eine auf 60 Flaschen limitierte Whisky-Single-Malt-Sonderabfüllung der bekannten schottischen Brennerei „The Dalmore“, die nicht nur die Sammler unter den Spirituosenfreunden begeistern dürfte. Der „Taunusbrauer“ wartet mit einem auf 80 Flaschen limitierten Messe-Craft-Beer auf.

Gewinnspiel mit über 40 Direkt-Preisen

Zur Kronberger Genuss-Messe gibt es erstmals ein von Citynfo präsentiertes elektronisches Gewinnspiel, dessen Handhabung mittels der Citynfo-App die Besucher direkt am Citynfo-Messestand im Foyer erfahren. Zu gewinnen sind ausschließlich Direktpreise, die am Messetag selbst an den Ausstellerständen eingelöst werden können.

Café auf der Bühne wieder für den guten Zweck

Die Bühne im großen Saal lädt erneut alle Freunde des Kaffeegenusses zum Verweilen ein. TDVK Kaffeesysteme werden auch in diesem Jahr den Erlös aus frisch gebackenem Kuchen und Kaffee wieder dem guten Zweck zukommen lassen und die Einnahmen an die Bärenherz Stiftung spenden.

Messeangebote und Spülservice

Jeder Besucher der 3. Kronberger Genuss-Messe erhält am Eingang neben dem exklusiven, mit offiziellem Messe-Logo versehenen, Probier-Glas zum anschließenden Mitnehmen eine Genuss-Karte mit 24 ausschließlich am Messetag verfügbaren speziellen Angeboten.

Begrüßung und Grußwort

Kronbergs Bürgermeister Klaus Temmen begrüßt die Aussteller und Besucher um 12.30 Uhr offiziell. Unterstützung erhält er dabei durch den Ersten Kreisbeigeordneten Uwe Kraft, der in Vertretung für den verhinderten Schirmherren, Landrat Ulrich Krebs, zur Messe kommt und ein Grußwort sprechen wird.

Zutritt zur Messe haben nur Personen ab 18 Jahren, es sei denn, sie werden von einem Erziehungsberechtigten oder Erwachsenen begleitet. Der Eintritt für Kinder/Jugendliche in Begleitung eines Erziehungsberechtigen oder Erwachsenen ist frei. Weitere Informationen zur Veranstaltung auch unter www.genuss-messe-kronberg.de. Mit im Boot sind auch weiterhin die bewährten Medienpartner Kronberger Bote, Druck- und Verlagshaus Taunus, Kino Lichtspiele Kronberg und Kino Kelkheim.

Vorverkaufsstellen

Karten kosten im Vorverkauf 8 Euro (bei Online-Bestellung unter www.genuss-messe-kronberg.de zuzüglich Versandkosten) und 10 Euro an der Tageskasse. Vorverkaufsstellen sind Delikatessen Klinger, Tanzhausstraße 10, Kronberger Lichtspiele, Friedrich-Ebert-Straße 1, Zeit & Genuss, Katharinenstraße 4, Zoo-Shop, Am Opel-Zoo 3, das Verlagshaus Taunus Medien, Theresenstraße 2 in Königstein, Heller Pralinen, Kumeliusstraße 9 in Oberursel, Kino Kelkheim, Rotlindallee 2 in Kelkheim und Bellini Casa del sapori, Hans-Böckler-Straße 9 (im Feldbergcenter) und Taunusbrauer, Bahnhofstraße 43 in Neu-Anspach.

. . . Schleiffer's . .
Kronberger
Burgbräu
Kupfer
Gold
Alc. 5,1 % Vol.

Schleiffer´s
Kronberger Burgbräu
Kupfer Gold

Aus der Flasche + vom Fass
Traditionelles Handwerk

gebraut + ungefiltert abgefüllt

im Brauhaus Castel
55252 Mainz-Kastel

für Getränke Schleiffer
61476 Kronberg im Taunus
Tel. 06173 - 32 66 96

Weitere Sorten bei Schleiffer:
Gülden Blond + Hefe Hell

Auch bei uns hat der Frühling Einzug gehalten!

Entdecken Sie unsere neuen Kreationen an verführerischen Quiches und Tartes!

LA TARTE CARREE

Das Team von
LA TARTE CARREE
Königsteiner Straße 2a
61476 Kronberg
06173-9948800
www.latartecarree.de

Uhrzeiten der Tastings

Am Messetag von Stand zu Stand zu flanieren, um Produkte in Augenschein zu nehmen oder das eine oder andere zu probieren, ist gang und gäbe. Die Vollendung des Ganzen ist jedoch zweifellos eine Teilnahme an den angebotenen Verkostungen und Workshops, in deren Verlauf Gelegenheit geboten wird, weitaus mehr Details zu Ernteverfahren, Herstellung, Lagerung und Besonderheiten zum jeweiligen Produkt zu erfahren und gaumenkitzelnde kreative Kombinationen kennenzulernen. So besteht beispielsweise die Chance, dem Gaumen mit Regionalem Rindfleisch und dazu korrespondierenden Spitzenweinen aus dem entfernten Südafrika zu schmeicheln, japanische Aromen und Sake näher kennenzulernen, schokoladigen Versuchungen mit oder ohne ausgewählte Single Malt Whiskys oder Weinen zu erliegen, eine perlige Reise durch die vier Regionen der Champagne zu unternehmen oder hinter die Geheimnisse des Absinth zu kommen. Für die am Messetag stattfindenden exklusiven Tastings waren wenige Tage vor Veranstaltungsbeginn nur noch wenige Restplätze verfügbar, daher empfiehlt sich dringend eine vorherige Buchung unter www.genuss-messe-kronberg.de. Die Termine sind:

13 Uhr – Edles Rindfleisch und Top-Weine (35 Euro)
13 Uhr – Absinth Workshop (5 Euro)
14 Uhr – Schokoladen-Genuss (20 Euro)
14 Uhr – Workshop Japanische Aromen & Umami (8 Euro)
15 Uhr – Champagner Masterclass (32 Euro)
16 Uhr – Wein & Schokolade (23 Euro)
16 Uhr – Premium Sake Masterclass (8 Euro)
17 Uhr – Schokolade & Whisky (24 Euro)

DER NEUE JAGUAR E-PACE

LÄSST NIEMANDEN UNBEWEGT.

JAGUAR

ERLEBEN SIE DIE JAGUAR E-PACE ROADSHOW
AUF DER KRONBERGER GENUSS-MESSE

AM SONNTAG, 29. APRIL VON 11 BIS 19 UHR PROBEFAHREN

STADTHALLE KRONBERG, Heinrich-Winter-Straße 1, 61476 Kronberg im Taunus

THE ART OF PERFORMANCE

Avalon Premium Cars Kronberg GmbH, Eschborner Straße 1-3, 61476 Kronberg im Taunus
Tel.: 06173 99968-0, kronberg@autohaus-avalon.de, www.avalon-kronberg.de

Kirchen
Nachrichten

Evangelische und Katholische Kirche

KANTATE

Singet dem Herrn ein neues Lied,
denn er tut Wunder.
Psalm 98, 1

Evangelische Gemeinde St. Johann Kronberg

Pfarrer Hans-Joachim Hackel, ☎ 06173 – 16 17
Pfarrer Thomas Wohlert ☎ 06173 – 16 17
Gemeindebüro St. Johann, ☎ 06173 – 16 17
61476 Kronberg, Wilhelm-Bonn-Straße 1
E-Mail: Kirche-kronberg@t-online.de
Gemeindebüro geöffnet. **Mo. - Fr. 9-12 Uhr**

Altes Gemeindehaus, Doppesstr. 2

Hartmuthaus, Wilhelm-Bonn-Str. 1

Johanniskirche
61476 Kronberg, Friedrich-Ebert-Str. 18
geöffnet täglich von 8.00 – 18.30 Uhr

Kindergarten „Arche Noah“
Heinrich-Winter-Str. 2a
61476 Kronberg
☎ 06173 - 1592
Leiterin: Doris Sauer

Ökumenische Diakoniestation
Krankenpflege - Mobile Soziale Dienste
Nachtrufbereitschaft für unsere Patienten
Wilhelm-Bonn-Str. 5, 61476 Kronberg
Zentrale. ☎ 06173 - 92630
Pflegedienstleitung. Schwester Natali Kirša
E-Mail: info@diakonie-kronberg.de
www.diakonie-kronberg.de

Donnerstag, 26.04.2018
15.00 Uhr **Seniorengymnastik** im Hartmutsaal
Freitag, 27.04.2018
Probe der Kinderchöre im Alten Gemeindehaus
14.45 Uhr Kinderchor Mädchen 1. + 2. Schuljahr
15.30 Uhr Kinderchor Jungen 1. + 2. Schuljahr
18.00 Uhr Probe des Mädchenchores St. Johann
16.15 Uhr Kinderchor Jungen ab 3. Schuljahr
17.00 Uhr Kinderchor Mädchen ab 3. Schuljahr
Probe im Hartmutsaal
20.00 Uhr Kirchenchor
Samstag, 28.04.2018
15.30 Uhr **Trauung**
18.00 Uhr **Konzert Akademischen Mädchenchor „Liepaites“ aus Anlass „100 Jahre Litauen“ in der Evangelischen Johanniskirche**
Sonntag, 29.04.2018
10.00 Uhr **Gottesdienst zum Sonntag Kantate**
10.00 Uhr **Kindergottesdienst**
11.00 Uhr **Im Anschluss an den Gottes- und Kindergottesdienst wird zum Kirchenkaffee im Alten Gemeindehaus eingeladen!**
11.45 Uhr **Taufe**
Montag, 30.04.2018
19.30 Uhr **Probe St. Johannisbläser** im Hartmutsaal
Mittwoch, 02.05.2018
15.30 Uhr **Gottesdienst** im Kaiserin-Friedrich-Haus
Donnerstag, 03.05.2018
15.00 Uhr **Seniorengymnastik** im Hartmutsaal

Evangelische Markus-Gemeinde Schönberg

Pfarrer Dr. Jochen Kramm, ☎ 06173-1477
Sprechstunde nach Vereinbarung
Gemeindebüro ☎ 06173 – 7 94 21,
Fax 06173 – 92 97 79
61476 Kronberg, Friedrichstraße 50
E-Mail: mail@markus-gemeinde.com
www.markus-gemeinde-schoenberg.ekhn.de
Geöffnet. Dienstag von 9.00 – 12.00 Uhr;
Mittwoch von 12.00 – 15.00 Uhr;
Donnerstag von 9.00 – 12.00 Uhr

Kindertagesstätte Rappelkiste
Im Brühl 32
☎ 06173 – 55 32, Fax 06173 – 99 58 48
Leitung. Elke Wörner
E-Mail: ev.kita-rappelkiste.kronberg@ekhn-net.de
www.markus-gemeinde-schoenberg.ekhn.de

Donnerstag, 26.05
10.00 Uhr Gottesdienst in der Kita Rappelkiste
20.00 Uhr Gesprächsreihe: „Was glaubst Du denn?“ Pfr. Dr. Kramm
Sonntag, 29.04.
10.00 Uhr Gottesdienst
Pfr. Dr. Kramm
11.30 Uhr AA-Gruppe
15.30 Uhr Vorspiel der Grades-Prüflinge
Schüler des Feuermann Konservatoriums spielen Geigen, Cello und Bratsche
Klavier: Tomoko Ichinose
Der Eintritt ist frei, Spenden sind herzlich willkommen!
18.00 Uhr Vorspiel der Teilnehmer des „Mendelssohn Wettbewerbs“
Schüler des Feuermann Konservatoriums treten auf
Klavier: Tomoko Ichinose
Der Eintritt ist frei,
Spenden sind herzlich willkommen!
Mittwoch, 02.05.
15.00 Uhr Frauenkreis

Evangelische Gemeinde Oberhöchstadt

Pfarramt. Pfarrerin Ina Petermann, ☎ 06173-3276217
Büro. Frau Sorg, ☎ 06173-9978774
61476 Kronberg, Albert-Schweitzer-Straße 4
E-Mail: ev. kirchengemeinde.oberhoechstadt@ekhn-net.de
Internetseite: www.ev-kirchengemeinde-oberhoechstadt.de
Montag–Mittwoch von 10.00 Uhr bis 13.00 Uhr
Donnerstags von 12.00 Uhr bis 16.00 Uhr
Freitags geschlossen

Evangelische Kindertagesstätte Anderland
61476 Kronberg, Albert-Schweitzer-Straße 2
Leitung. Frau Steude, ☎ 06173 – 6 37 12
E-Mail: kita.anderland@arcor.de
Internetseite: www.kita-anderland.de

Donnerstag, 26. April 2018 - 15:30 Uhr
Gottesdienst
Pfarrerin Ina J. Petermann
Seniorenstift Hohenwald
Donnerstag, 26. April 2018 - 17:00 Uhr
Blockflöten - Ensemble
Ort: Anbau zum Pfarrhaus (1. Stock)
Sonntag, 29. April 2018 - 10:00 Uhr
Gottesdienst Cantate
Pfarrerin Ina J. Petermann
ev. Kirche Oberhöchstadt
Mittwoch, 2. Mai 2018 - 15:00 Uhr
Seniorenkreis
Fr. Utta Wendt - 06173 -64253
Ort: ev. Kirchengemeinde Oberhöchstadt
Donnerstag, 3. Mai 2018 - 17:00 Uhr
Blockflöten - Ensemble
Flöten Ensemble
Ort: Anbau zum Pfarrhaus (1. Stock)
Donnerstag, 3. Mai 2018 - 19:45 Uhr
Kirchenvorstandssitzung
Pfrin. Petermann
im Anbau zum Pfarrhaus (1. Stock)

Maria Himmelfahrt im Taunus

Seelsorgeteam:

Pastoralreferentin Andrea Bargon	✆ 06174 – 25 50 50
Kaplan Tobias Blechschmidt	✆ 06174 – 25 50 522
Pastoralreferent Thomas Klima	✆ 0176 – 61 34 92 97
Pastoralreferent Johann Weckler	✆ 06174 – 25 50 517
Gemeindereferentin Elisabeth Buddeus-Steiff	✆ 06174 – 25 50 530
Pfarrer Stefan Peter	✆ 06174 – 25 50 50

www.mariahimmelfahrtimtaunus.de

St. Alban Kirchort Schönberg

☎ 06174 - 25 50 50
E-Mail: st.alban@mariahimmelfahrtimtaunus.de

Die Kirche ist täglich von 10-18 Uhr geöffnet.

Donnerstag, 26.04.
17.00 Uhr Heilige Messe in der Kapelle
Samstag, 28.04. Hl. Peter Chanel
18.00 Uhr Wortgottesfeier
Donnerstag, 03.05. Hl. Philippus und hl. Jakobus
17.00 Uhr Heilige Messe in der Kapelle

St. Peter und Paul Kirchort Kronberg

☎ 06174 - 25 50 50
E-Mail: st.peterundpaul@mariahimmelfahrtimtaunus.de

Die Kirche ist täglich von 8.30-18.00 Uhr geöffnet.

Freitag, 27.04. Hl. Petrus Kanisius
19.00 Uhr Heilige Messe
Sonntag, 29.04.
11.15 Uhr Heilige Messe

Veranstaltungen
Donnerstag, 26.04.
20.00 Uhr Öffentliche Ortsausschusssitzung von St. Peter und Paul und St. Alban im Bischof-Muench-Haus
Donnerstag, 03.05.
12.30 Uhr Treffen der kfd Kronberg / Schönberg im Gasthaus Schützenhof in Kronberg zum gemeinsamen Mittagessen. Keine Anmeldung erforderlich.
19.30 Uhr Vortrag und Gespräch mit Prof. Dr. Dirk Ansorge, Sankt Georgen: Töten für die Wahrheit? Toleranz und Absolutheitsanspruch monotheistischer Religionen An der Schwelle zum 21. Jahrhundert scheinen die Völker eine zuvor unbekannte Welle “ religiös motivierter “ Gewalt zu erleben. Hierfür wird besonders der Islam namhaft gemacht. Doch auch im Christentum und sogar im Judentum gibt es Formen religiöser Legitimierung von Gewalt. Schließt etwa der Glaube an einen einzigen Gott religiöse und weltanschauliche Toleranz aus? Neigen Monotheismen grundsätzlich zur Gewalt, weil sie sich jeweils auf eine Offenbarung beziehen, die keine weltanschauliche Vielfalt zulässt? Oder motivieren monotheistische Religionen nicht vielmehr zu Toleranz, da vor dem Angesicht eines einzigen Gottes jeder menschliche Wahrheitsanspruch immer nur vorläufig sein kann? Zu Vortrag und Gespräch laden wir herzlich ein! im Bischof-Muench-Haus

St. Vitus Kirchort Oberhöchstadt

Büro, ☎ 06174–25 50 544,
Fax 06173 – 32 04 31
61476 Kronberg, Kirchberg 2
E-Mail: st.vitus@mariahimmelfahrtimtaunus.de
Geöffnet. Dienstag + Freitag. 09.00 – 12.00 Uhr

Samstag, 28.04. Hl. Peter Chanel
09.15 Uhr Heilige Messe im Altkönig Stift
Sonntag, 29.04.
09.30 Uhr Heilige Messe
† Dr. Werner Rupp
14.30 Uhr Taufe Ellie Scarpetta
Dienstag, 01.05. Hl. Josef, der Arbeiter
08.00 Uhr Heilige Messe Eröffnung der Maiandachten
Donnerstag, 03.05. Hl. Philippus und hl. Jakobus
15.30 Uhr Wortgottesfeier im Seniorenstift Hohenwald

Veranstaltungen
Sonntag, 29.04.
10.30 Uhr Kirchencafé Messdiener/innen im Pfarrsaal
Donnerstag, 03.05.
11.45 Uhr Die Caritasarbeitsgruppe St. Vitus (Anmeldungen Frau A. Kempf Tel: 06173-64599) lädt herzlich ein zum “miteinander essen” im Pfarrsaal im Pfarrsaal

Katholische Kindertagesstätten

Kindertagesstätte / Hort St. Peter und Paul
Leitung. Birgit Meuer
Kronberg, Wilhelm-Bonn-Straße 4a
☎ 06173 – 1217
E-Mail: kita-peterundpaul@mariahimmelfahrtimtaunus.de
www.mariahimmelfahrtimtaunus.de

Kindertagesstätte / Hort St. Vitus
Oberhöchstadt, Pfarrer-Müller-Weg
☎ 06173 – 61200
kita-vitus@mariahimmelfahrtimtaunus.de
www.kita-stvitus.de

Diese und weitere Informationen sowie aktuelle Stellenangebote finden Sie auf unserer Website unter www.mariahimmelfahrtimtaunus.de

Wer in mir bleibt und in wem ich bleibe,
der bringt reiche Frucht
Joh 15, 1-8

Leserbrief
Aktuell

Unser Leserin, Susanne Erbel, Talweg, Kronberg, schreibt zur letzten Stadtverordnetenversammlung und dem Tagesordnungspunkt „Vorhabenbezogener Bebauungsplan Schillergärten“ Folgendes:

Ob für die Schillergärten-Bebauung Flachdächer angemessen sind oder Giebeldächer, eine maximale Bebauung oder eine aufgelockerte Bebauung zu Kronberg passen – hierüber kann man streiten.

Eine offene Streitkultur bedeutet für mich, dem anderen zuzuhören, ihn aussprechen lassen, ihm so viel Zeit zu geben, wie er benötigt, Hilfsmittel zur Entscheidungsfindung zuzulassen und seine Bedenken ernst nehmen. Was ich als Bürgerin Kronbergs im ASU und zuletzt bei der Stadtverordnetenversammlung miterlebt habe, war, nach meinem Empfinden, das Gegenteil einer gepflegten Streitkultur. Zwischen der Regierungskoalition und den drei Oppositionsparteien wurden keinerlei Kompromisse angestrebt; die Fronten waren verhärtet.

Hinter 15 Stadtverordneten, die am Ende mit „Nein“ gestimmt haben, stehen 45 Prozent der Wähler. Es ist sehr schade, dass bei dem Projekt Schillergärten keine gemeinsame Lösung erzielt wurde, bei der sich eine große Mehrheit mitgenommen fühlt. Wenn Bürger, wie bei der Stadtverordnetenversammlung geschehen, ihrem Unmut, entgegen der geltenden Regularien, laut Luft machen, liegt etwas im Argen. Der basisdemokratische Ungehorsam sollte immer das letzte Mittel sein.

Man kann nur hoffen, dass unsere Bürgervertreter bei den noch kommenden Projekten einen gemeinsamen Konsens anstreben; versuchen sollte man es.

Opel-Zoo passt Regelungen am 1. Mai nochmals Radrennen an

Kronberg/Königstein (kb) – Bereits in der letzten Ausgabe hatte der Opel-Zoo anlässlich des am Dienstag, 1. Mai stattfindenden Radklassikers „Eschborn Frankfurt“ geänderte Öffnungszeiten für diesen Tag bekannt gegeben.

In der Zwischenzeit haben sich noch einmal Änderungen in den An- und Abfahrtsmöglichkeiten ergeben, sodass Besucher an diesem Tag nun mit folgender Regelung rechnen können: Es bleibt bei den geänderten Kassen-Öffnungszeiten von 8 bis 18 Uhr.

Die Besucher können bis Einbruch der Dunkelheit auf dem Zoogelände bleiben und es über Drehtore verlassen. Freie Zu- und Abfahrt ist bis 10.30 Uhr möglich, auch über den Kreisel Königstein. Keine Zu-/Abfahrtsmöglichkeit besteht von 10.30 bis 13 Uhr. Im Zeitfenster von 13 bis 14.30 Uhr ist die Zu- und Abfahrt über die B445 Richtung Bad Homburg/Oberursel machbar.

„Rien ne vas plus“ (nichts geht mehr) heißt es erneut von 14.30 bis 15 Uhr, während aus Richtung Bad Homburg/Oberursel wieder die Zu- und Abfahrt über die B445 von 15 bis 15.30 Uhr gestattet ist. Nochmals eine Stunde, von 15.30 bis 16.30 Uhr, ist die Zu- und Abfahrt unmöglich, bevor ab 16.30 Uhr wieder die Regelung „Freie Zu- und Abfahrt auch über den Kreisel Königstein“ gilt.

Der Waldparkplatz ist an diesem Tag nur von den Parkplätzen des Opel-Zoo zu erreichen, also nur über die B455.

Mit den Silberdisteln durch den Mai

Kronberg (kb) – Wegen teilweiser Nichtverfügbarkeit der Stadthalle kann das beliebte gemeinsame Dienstags-Frühstück der Silberdisteln im Mai nur an den Dienstagen 15. und 29. Mai stattfinden. An den anderen Dienstagen im Mai muss das Frühstück leider ausfallen. Für den 3. Mai hat der Vorstand der Silberdisteln zur Führung „Frankfurter Märchen und Sagen“ eingeladen. Die Führung beginnt um 14 Uhr in Frankfurt am Eschenheimer Turm und endet gegen 15.30 Uhr.
Die Führung wird von der bekannten Frankfurter Historikerin Silke Wustmann durchgeführt, die bereits viele Silberdisteln mit ihren diversen anderen thematischen Führungen unter dem Motto „Lebendiges Frankfurt“ in ihren Bann gezogen hat. Die Teilnehmer erfahren bei dieser Führung mehr über das alte Frankfurt und eine Menge wunderschöner Geschichten, bei denen längst nicht alles mit rechten Dingen zugegangen ist. Einzelheiten zu dieser Führung können bei Mechthild Jenninger unter 06173-940820 in Erfahrung gebracht werden.
Für Nichtmitglieder, die sich für den Verein und seine Aktivitäten interessieren, bieten sowohl das Frühstück wie auch die zahlreichen anderen Aktivitäten des Vereins eine gute Gelegenheit, sowohl Arbeit wie auch Mitglieder der Silberdisteln im persönlichen Gespräch einmal zwanglos kennenzulernen. Es wird jedoch gebeten, sich vorher bei der Zentrale des Vereins montags, mittwochs und freitags jeweils von 10 bis 12 Uhr unter 06173- 9952006 anzumelden.

Leserbrief
Aktuell

Unser Leser Friedemann Grüning, Eichenstraße, Kronberg, schreibt zur Fußgängerzone in der Altstadt Folgendes: Es ist eine Freude nun am frühen Abend wieder mehr spielende Kinder in der Eichenstraße zu erleben. In dieser Straße haben die Häuser meist keine Gärten, die Haustüren sind ohne Bürgersteige direkt an der engen historische Straße. Der neue Verkehrsfluss in der Altstadt hat auch in dieser Straße eine spürbare Reduzierung des Autoverkehrs gebracht. Ein bisschen italienisches Flair wird sich im Sommer entwickeln, wenn die Bewohner am Nachmittag und Abend auf ihren zahlreichen Bänken vor den Häusern ein Schwätzchen halten. Das ist konkret gesteigerte Lebensqualität auf einfachem Niveau ohne großen finanziellen Aufwand.

„meet & eat“ im Mangia Mangia

Kronberg (kb) – Der Bund der Selbstständigen (BDS) trifft sich Mittwoch, 2. Mai um 12.30 Uhr zum „meet & eat“, dem Businesslunch der Kronberger Freiberufler und Dienstleister im Restaurant Mangia Mangia, Frankfurter Str. 1-7. Der BDS möchte den Kronberger Freiberuflern und Dienstleistern eine Möglichkeit bieten, sich einmal im Monat auszutauschen und sich näher kennenzulernen. Das Treffen von meet & eat findet nur ab drei verbindlichen Anmeldungen statt.
Der BDS bittet dringend darum, dass sich Interessierte bis Montag, 30. April verbindlich anmelden, damit die Größe des Tisches für das Restaurant besser disponiert werden kann. Zusagen bitte per E-Mail an info@bds-kronberg.de.

Rund-um-die-Uhr-Betreuung gesucht?
Worauf Sie bei der Auswahl achten sollten:

Ein Pflegefall in der Familie stellt Angehörige vor eine große Herausforderung. Das gilt insbesondere, wenn der Pflegebedürftige die Hilfe nicht nur für ein paar Stunden am Tag, sondern dauerhaft braucht. Auf folgende Service- und Qualitätsmerkmale sollten Sie bei der Auswahl der passenden Agentur achten:

- Die Beratung erfolgt persönlich und direkt bei Ihnen vor Ort.
- Ihnen werden alle Leistungen und Kosten ausführlich erläutert.
- Ihr Partner vor Ort ist auch nach der Vermittlung weiter für Sie da.
- Die Beratung und Vermittlung der Betreuung sind für Sie kostenlos.
- Die Betreuungskräfte sind sozialversichert und werden unter Berücksichtigung des Mindestlohns gezahlt.
- Die An- und Abreise der Betreuungskraft ist organisiert.
- Sie erhalten Informationen zur Beantragung von Pflegeleistungen.
- Der Vertrag kann ruhen, z. B. bei einem Krankenhausaufenthalt.

Ein seriöser Vertrag beinhaltet in jedem Fall: Kündigungsfristen, Art und Umfang der Leistungen, Kosten, Arbeitszeiten, Rechte und Pflichten der Vertragspartner, Gerichtsstand und Ihr Recht auf Personalwechsel bei Unzufriedenheit.

PROMEDICA PLUS
Rundum-Betreuung und Pflege zu Hause

Tel. 06172-596909
PROMEDICA PLUS Hochtaunus
www.promedicaplus.de/hochtaunus

Herzlichen Dank

allen, die unserer geliebten Tochter

Barbara Brötz

† 31. 3. 2018

im Leben Vertrauen und Freundschaft schenkten und nach ihrem Tode so vielfältig ihre liebevolle Anteilnahme zum Ausdruck brachten. Dies ist uns ein großer Trost.

Besonders bedanken möchten wir uns für die zahlreichen Spenden für Barbaras kleinen Sohn Leon sowie beim Palliativteam Hochtaunus, das uns jederzeit Ansprechpartner und Hilfe war.

Im Namen aller Angehörigen

Peter und Elisabeth Brötz

Inge Peil

geb. Schildknecht

* 22. 3. 1940 † 15. 4. 2018

In stiller Trauer

Heide Führing, geb. Schildknecht

Die Beisetzung findet in aller Stille statt.

Zum Gedenken an

Sigrid Rünzi

† 26. 4. 2008

Vor zehn Jahren gingst Du ohne ein Wort
still und leise von uns fort.
Du bleibst unvergessen, unser Schatz,
in unseren Herzen ist Dein Platz.

Petra und Thomas Rünzi mit Familien

Impressum
Kronberger Bote

Herausgeber:
Alexander Bommersheim

Geschäftsleitung:
Andreas Puck

Redaktionsleitung:
Miriam Westenberger

Anzeigen:
Andreas Puck

Postanschrift:
Theresenstraße 2
61462 Königstein

Telefon:
0 61 74 / 93 85 61

Telefax:
0 61 74 / 93 85 50

Redaktionsfax:
0 61 74 / 93 85 60

Auflage:
10.300 verteilte Exemplare für Kronberg mit den Stadtteilen Oberhöchstadt und Schönberg

Preisliste:
z. Zt. gültig Preisliste Nr. 37 vom 1. Januar 2018

Druck:
ORD GmbH
Alsfeld

Internet:
http://www.kronbergerbote.de

E-Mail:
KronbergerBote@hochtaunus.de

www.pietaetmueller.de
„WIR WOLLEN DAS ETWAS ANDERS MACHEN…“
PERSÖNLICHE TRAUERFEIERN BLEIBEN IN ERINNERUNG.
Pietät Müller
Bestattungen seit 1950
Katharinenstraße 8a
Kronberg im Taunus
Fordern Sie unsere Broschüre an.
Tel. 06173 / 2997

In Memoriam

Peter Müller

* 15.02.1958 – † 24.04.2017

„… one day we will meet in another life.“

Nun bist du schon ein Jahr nicht mehr bei uns,
es gibt keinen Tag, an dem wir nicht an Dich denken.

Deine Schwägerin Heike mit Familie Dinges

Ein Jahr ohne Dich

In liebevoller Erinnerung
an einen ganz
besonderen Menschen

Peter Müller

* 15. 2. 1958 † 24. 4. 2017

Du hast jeden Raum
Mit Sonne geflutet
Hast jeden Verdruss
Ins Gegenteil verkehrt

Ich vermisse Dich unendlich

Petra

Unser Anzeigenfax
(0 61 74)
93 85-50
Kronberger Bote

Ein Lebenskreis hat sich geschlossen.
Ein erfülltes Leben ist zu Ende gegangen.

Maria Krappitz

geb. Katzenbach

* 21. Mai 1924 † 29. März 2018

In liebevoller Erinnerung

Christa und Rainer Müller
Julia und Ingo Krämer mit Nico, Lukas und Fynn
Kathrin Müller

Die Trauerfeier mit anschließender Urnenbeisetzung findet am 2. Mai 2018, um 13.30 Uhr auf dem Friedhof in Kronberg, Frankfurter Straße, statt.

Still und leise gingst du auf deine letzte Reise.

Hans Brückner

* 14. 9. 1924 † 12. 4. 2018

Sehr traurig nehmen wir Abschied
von unserem geliebten Onkel, weltgewandten Globetrotter,
zuverlässigen Freund, einfühlsamen Gesprächspartner,
hoch angesehenem und mit seiner Meinung wertgeschätztem
Mitglied der Gemeinde Schönberg und der Stadt Kronberg.

In tiefer stiller Trauer nehmen Abschied

Michael Jansen mit Ehefrau Claudia Schambach-Jansen
Zlatko Tomas mit Ehefrau Katica Tomas
Irmgard Gröber geb. Brückner
Eheleute Karin und Lothar Hessel

Das Sichtbare ist vergangen, es bleibt die Liebe und die Erinnerung.
Wir werden Dich vermissen und nie vergessen!

Die Beerdigung findet am 3. 5. 2018, um 13.30 Uhr auf dem Friedhof Schönberg, Friedrichstraße statt.

Auf Wunsch von Herrn Brückner wird es keinen Leichenschmaus geben. Geld, das gespendet wird, soll zu gleichen Teilen an eine Kinderschutzorganisation und eine Tierschutzorganisation gehen.

Weitere Informationen und Koordination über die Hauptkondolenzanschrift:
Michael Jansen, Kurt-Schumacher-Straße 38, 69514 Laudenbach

lokal & von privat an privat
KLEINANZEIGEN

ANKÄUFE

Alte Gemälde, Skulpturen und moderne Grafiken zu kaufen gesucht!
Telefon 06723 8857310
WhatsApp 0171 3124950
kunsthandel-draheim@t-online.de

Militärhistoriker su. Militaria & Patriotika bis 1945! Orden, Abz., Urkunden, Fotos, Uniformen, usw. Zahle Top-Preise! Tel. 0173/9889454

Briefmarken- und Banknotensammlungen gesucht. Zahlung in Bar, sofort. Tel. 0152/36363881

Ankauf von: Pelze und Nerze aller Art, Teppiche, Altgold, Goldschmuck, Silber- und Goldmünzen, Silberbesteck sowie Silber aller Art, Silberschmuck, Bernsteine aller Art, Nähmaschinen, Taschenuhren, Porzellan aller Art. Kostenlose Beratung und Besichtigung. Mache auch Hausbesuche im Umkreis von 80 km. Rufen Sie uns an. Machen Sie Ihre alten Sachen zu Geld. Ich zahle faire Höchstpreise nach Tageskurs. 100% Zufriedenheitsgarantie. Von Mo–So 8–20 Uhr täglich erreichbar. Tel. 06104/7802647

Sammler sucht: Zinn, Porzellan, Bestecke, Münzen, Militaria uvm. Seriöser Barankäufer! Tel. 06128/9376105

100,– € für Kriegsfotoalbum, Fotos, Dias, Negative, Postkarten, Alben aus der Zeit 1900 – 1950 von Historiker gesucht. Tel. 05222/806333

Privat sucht Pelze, Bilder, Nähmaschinen, Geigen, Briefmarken, Porzellan/Zinn, alte Figuren, Teppiche, Silbermünzen, Gold, Münzen, Taschenuhren, Modeschmuck, Bernstein-Ketten und Altgold. Zahle fair und direkt. Kostenlose Beratung. Tel. 069/59776004

Kaufe b. Barzahlung alte u. antike Bücher, Briefmarken auch ganze Sammlungen, alte Briefe u. Postkarten, Münzen u.v.m. auch Porzellan, Silberteile, alten Modeschmuck, sowie alte Möbel u. Gemälde. Tel. 06074/46201

Eisenbahnen/Modellautos alle Spuren, altes Blechspielzeug ganze Sammlungen zu kaufen gesucht, von Privat an Privatsammler. Tel. 069/504979

Alte Orientteppiche und Brücken gesucht, auch abgenutzt. Dipl. Ing. Hans-Joachim Homm, Oberursel. Tel. 06171/55497 oder 0171/2060060

Briefmarkennachlass oder große Sammlung aus D, EU, Welt zu kaufen gesucht. Tel. 06124/2061

Alte Gemälde gesucht, Dipl. Ing. Hans-Joachim Homm, Oberursel. Tel. 06171/55497 oder 0171/2060060

Kaufe Schallplatten, Beat, Pop, Rock, Jazz, Heavy Metal (bitte keine Schlager, Volksmusik o. Klassik) und altes Spielzeug, Eisenbahnen, LEGO, Modellautos, sowie Kleinteile aller Art aus Haushaltsauflösungen. Tel. 06196/82539 o. 0174/3032283

Haushaltsauflösungen und Nachlässe gesucht. Alte Orientteppiche, Seidenteppiche, Bestecke, Zinn, Bleikristall, Porzellanservice, Figuren, alte Gemälde, Möbel, Geweihe, Münzen, Briefmarken uvm. Seriöse Abwicklung, fachkundige Beratung und Barzahlung. Tel. 0611/305592

Info – Kaufe Pelze aller Art. Silberbestecke, Militeria 1. + 2. Weltkrieg, alte Reservistenbierkrüge, Holzfiguren, Zinn, Modeschmuck, Zahngold, Goldschmuck, defekte Uhren, Kaffee Service Meissen, Wandteller, Blechspielzeug, Bernstein, Münzen. Zahle bar u. fair. Tel. 06145/3461386

Kaufe Gemälde, Meissen, Figuren, Uhren, Geigen, Blechspielzeug, Orden, Krüge, Bestecke, Silber. 50 - 70er J. Design Tel. 069/788329

Ankauf von Pelzen aller Art, Alt- und Bruchgold, Zahngold, Modeschmuck, Silberbesteck, Bernsteinschmuck, Goldschmuck, Münzen, Teppiche, Porzellan, Silber, Nähmaschinen, Uhren aller Art. Tel. 069/67837057

Suche Pelze jeder Art. Zahle gut und bar. Tel. 0178/9267196

Privater Militaria Sammler aus Königstein sucht militärische Nachlässe u. Einzelstücke für die eigene Sammlung. Zahle für von mir gesuchte Stücke Liebhaberpreise. Gerne auch kostl. und unverbindliche Beratung. Tel. 06174/209564

V & B, Hutschenreuther, Rosenthal, Meissen, KPM-Berlin, Herend etc. von seriösem Porzellansammler gegen Barzahlung gesucht. Auch Figuren ! Auch Sa. u. So. Tel. 069/89004093

Suche antike Uhren (auch defekt), Fotoapparate, Meissen, Rosenthal, Gemälde und Silber, 100%-ige Diskretion. Tel. 06108/9154213

Meissen, Herend, Royal Copenhagen, Hutschenreuther, Rosenthal, Nymphenburg, KPM Berlin uvm. Porzellan Service und Figuren gesucht. Auch Sa. und So. Tel. 0611/305592

Zinn, Militaria: Fotos, Orden, Urkunden; Armbanduhren, alte Füller und Kugelschreiber, Postkarten, Modeschmuck, von seriösem Sammler und Barzahler gesucht. Auch Sa. +So. Tel. 06134/5646318

AUTOMARKT

Eura Mobil, 111 Tkm, 6 Schlafpl., EZ 5/2003, abnehmbare Motorradrampe, Fahrradträger, div. Zubehör, wintertauglich, sep. Dusche, Außendusche, Markise. VB 20.500,- € in Oberursel Tel. 0175/1865000

Peugot 207 sw, Diesel, 187.000 km, Werkstatt gepflegt,. Garagenwagen, Kupplung, ESP, Kühlkerzen, Zahnriemen ersetzt. Doppelbereifung, Navi. 2850,-€. Tel. 06172/1010793

Suche dringend einen Wohnwagen oder ein Wohnmobil. Herr Wagner Tel. 0177/1669553 o. 06131/6066645

PKW GESUCHE

Wir kaufen
Wohnmobile + Wohnwagen
03944-36160 · www.wm-aw.de Fa.

GARAGEN/ STELLPLÄTZE

Garage oder abschließbarer Stellplatz für neues Motorrad gesucht. Möglichst Nähe Paul-Maar-Schule (Ober-Erlenbach). Angebote bitte an Tel. 0171/3357156

Zwischen Heuchelheimer- und Gartenfeldstr. Einzelgarage zu vermieten. Tel. 06172/31538

Tiefgaragenstellplatz in KÖ im Heuhohlweg ab Mai 2018 zu vermieten, 50,- Euro mtl. Tel. 0173/6602327

KFZ ZUBEHÖR

Für Mercedes C-Kl. ab 2001: Alufelgen HA 8J 16 H2 ET32 VA 7 J 16 H2 ET37 guter Zust.150,- € Tel. 06175/3512

Original DB Alu-Sommerräder f. Baureihe 211, 3 + 6 mm, Preis VB 300,- €. Tel. 0160/97844396

KENNENLERNEN

PARTNERSCHAFT

Wenn nicht jetzt, wann dann Sie 57, 172, jünger aussehend sucht einen ehrlichen, treuen, zuverlässigen und humorvollen Mann für einen Neuanfang. Bitte Telefonnr. angeben, da ich kein Internet habe. Freue mich auf eine Antwort von Dir. Chiffre OW 1702

Frau gesucht von Ihm, 58j. 181, selbst. Unternehmer, für alle Dinge des Lebens die Spass machen. Alles kann, nichts muss!! Alter egal, Sympathie entscheidet!! BmB, danke. Chiffre OW 1601

Ich, 78 J. 180 gr., 82 kg, Nichtr., sportlich, schlk. Nach 2 Jahren trauern, möchte ich nicht mehr alleine bleiben. Ich würde gerne mit einer herzlichen Frau noch ein paar schöne Jahre in Gesundheit erleben. Kontakt Festnetz Tel. 06258/7040987 Danach erfahren Sie mehr.

PARTNERVERMITTLUNG

Äthiopische Heiratsvermittlung
www.aethiopische-heiratsvermittlung.com
Mobil: 01520 - 1701192

Heidrun 63, hübsche, jugendl. Witwe in den schönsten Jahren, bin eine gute Hausfrau, koche sehr gerne u. sorge für e. gemütliches Zuhause, bin ruhig, warmherzig u. zärtlich. Suche ernsthaft üb. pv e. anständigen Mann, dem ich vertrauen kann. Bitte melde Dich heute noch **Tel. 0151 – 62903590**

➤ **Traude, 60 J.,** völlig alleinstehend, mit jugendl. Gesicht u. schönen weibl. Kurven. Ich fahre gerne Auto, bin eine tolle Köchin u. Hausfrau, aber überhaupt nicht gerne alleine. Mir fehlt ein Mann, zu dem ich gehöre u. dem ich vertrauen kann. Lass uns nicht länger einsam sein u. melde Dich jetzt üb. pv **Tel. 0176-34498406**

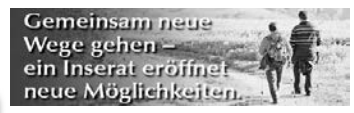

Liebevolle Ulrike 71, (ich war im Altenheim als Pflegerin tätig), bin sehr gutaussehend, habe schulterlange blonde Haare, e. tolle Figur. Als alleinstehende Witwe fühle ich mich oft überflüssig deshalb suche ich üb. pv ernsthaft e. lieben, guten Mann gerne auch älter, der mich braucht. Wenn Sie anrufen, komme ich Sie gerne mit meinem Auto besuchen. **Tel. 0151 – 62913877**

➤ **Marie-Luise, 66 J.,** bin ehrlich, treu u. zärtlich, noch immer sehr gutaussehend, auch meine schöne Figur habe ich behalten. Sitzen Sie auch Tag ein Tag aus alleine zu Hause? Wir könnten uns zusammentun u. müssten nicht mehr alleine sein, wäre auch umzugswillig. Partner direkt **Tel. 06431-2197648**

Einsame Brigitte, 76 J., bin zwar e. einfache, dafür aber sehr gute Hausfrau v. Land, ich habe leider meinen Mann verloren u. das Alleinsein ist für mich nur schwer zu ertragen, ich habe ein großes Herz, bin christlich, mit Auto u. Führerschein, sehr liebevoll, romantisch u. zärtl., habe nur e. kleine Wohnung und würde auch gerne zu Ihnen ziehen. pv **Tel. 0151 – 62913878**

➤ **Ingrid, 73 J.,** verw., mit schöner weibl. Figur u. dem Herz am rechten Fleck. Bin unternehmungslustig, aber auch gerne häuslich, eine gute Köchin u. Autofahrerin. Tag für Tag habe ich den gleichen Wunsch: Ich möchte noch einmal für einen lieben Mann da sein. Rufen Sie üb. pv an u. lassen Sie uns bald zusammen gehören. **Tel. 0176-47603082**

BETREUUNG/ PFLEGE

PROMEDICA PLUS
Tel. 06172 - 59 69 09
Rund-um-Betreuung und Pflege zu Hause
PROMEDICA PLUS Hochtaunus
www.promedicaplus.de/hochtaunus

PFLEGE DAHEIM STATT PFLEGEHEIM

Vermittlung von Betreuungs- und Pflegekräften aus Osteuropa und Deutschland. Tel. 06172 944 91 80

Pflegeagentur 24®
Pflegeagentur 24 Bad Homburg
Waisenhausstr. 6-8 · 61348 Bad Homburg
www.pflegeagentur24-bad-homburg.de
info@pflegeagentur24-bad-homburg.de

SENIOREN-BETREUUNG

Auch im Alter: Perfekt umsorgt zu Hause leben
„24 Stunden Betreuung" professionell + zuverlässig
06172-2889191
info@ask-shs.com
www.ask-shs.com
a·s·k senioren® home·service

KINDERBETREUUNG

Hallo liebe Eltern, ein sehr erfahrener Kinderbetreuer bietet Ihnen Hilfe an. Ich bin belastbar, betreue selbstständig u. absolut verantwortungsvoll und stehe Ihnen jederzeit zur Verfügung (auch kurzfristig) und an Wochenenden. Tel. 0151/18600684 (Roland)

IMMOBILIEN MARKT

GARTEN-/ BAUGRUNDSTÜCK

Garten-/Freizeitgrundstück gegenüber Bahnhof Friedrichsdorf-Burgholzhausen, 725 m², VB 30,– €/m². Tel. 0176/46060106, 0172/5160280

Suche Gartenstück zur Pacht, gerne Nähe Ober-Eschb. Auch für gemeinschaftl. Bewirtsch. offen, z.B. Permakultur. Tel. 0163/2894548

Garten-Grundstück Oberursel Bommersheim, 600 m², VB 40.000,- €. Kl. Teich, Wohnhütte, Gerätehütte inkl. vieler Geräte, WC-Hütte, Alarmanl., Solaranl., Wasser. Tel. 06171/3701

Privat - Fischbach (Wochenendgebiet) 550 qm bebaubar zu verkaufen. Tel. 06196/24500

IMMOBILIEN-GESUCHE

Kaufe Ihr Haus oder Grundstück in Hofheim, Königstein, Kronberg, Bad Homburg, Frankfurt zu Ihrem Preis. Nur Privat an Privat. Tel. 0177/6480010

Ehepaar sucht von Privat kl. RH zw. 105 m² u. 120 m² in Oberu., Steinb. oder Kronb. Tel. 0160/96010905

Junge Familie (Arzt & Lehrerin) mit Oberurseler Wurzeln wünscht sich für ihre beiden Kinder die Nähe zu Oma & Opa.Wir suchen ein Haus/ Wohnung mit Garten zum Kauf in Oberursel. Gerne sofort oder auch später. Tel. 0177/2324007

Familie sucht im Taunus Ein- oder Mehrfamilienhaus als Kapitalanlage. Kauf gegen lebenslanges Wohnrecht sofort oder flexibel in der Zukunft. Kein Makler. Tel. 0177/3804548

Arzt sucht Mehrfamilienhaus in Hochtaunus bzw. Frankfurt ohne Makler. Tel. 0172/7949137

Von Privat, ohne Makler: Suche älteres, renovierungsbedürftiges EFH /DHH in guter Lage zur Renovierung; bevorzugt Königstein, Kronberg, Kelkheim, Bad Soden, Liederbach. Tel. 0175/9337905

IMMOBILIEN-ANGEBOTE

Villa am Lago Maggiore aus Altersgründen zu verkaufen. Gehobene Ausstattung, 230 m² Wohnfläche, 3000m² Grundstück, Bauj. 1993 VB 985.000,- € Tel. 0171/4343225

Ohne Makler! Kl. ruhiges Reihenhaus m. Terrasse + Garten ca. 98m² in Bad HG f. 450.000,-€ im Bieterverfahren. Tel. 06172/8501617

Von Privat ohne Makler: Verkaufe in Königstein elegante Wohnung 130 qm mit großer Terrasse, Zierteich, Buchsbaumhecke und gr. Buchsbaumkugeln Preis € 490.000,- Verhandlungsbasis Handy: 0176 41518082 Mailbox rufe zurück

GEWERBERÄUME

Mieten o. kaufen. Ladengeschäft in Schloßborn, ca. 75 m², heller, sauberer u. trockener Raum. Geeignet für Frisör, Apotheke, Lebensmittel sowie Lagerraum. Tel. 0175/9472798

MIETGESUCHE

Ca. 100 m², Innenstadt, gerne Renovierung, Altbau und Makler, ohne Küche, sep. WC, ebenerdig o. Lift, alleinleb. Mittfünfzigerin langfristig zu Miete gesucht, ggf. Kauf. Tel. 0177/7725026

Erzieherin in Festanstellung u. Student suchen 3 Zi. Wohnung in Oberursel, 700,- € - 820,- € warm. Tel. 0152/32069225

Junge Frau, sicheres Arbeitsverhältnis beim HR, sucht 2-3 Zi-Wohnung in Oberursel. Tel. 0172/9820763

Ruh., solv. Ehepaar, 60 sucht 3-4 Zi.-Whg., bis 90 m², ruh. grüne Lage, neuw. EBK, Blk., Garage, Tel. 0157/83706945 o. 06196 / 9027022

VERMIETUNG

BH O-Erlenb., 176 m² Wfl., großer Garten, Doppelgarage, 1.400,– € + U/K. Tel. 0173/7998287

Oberursel 2 ZI Whg 52 m² EG/ Sout. möbliert, Singleküche, zentral, verkehrsgünstig, an Wochenendfahrer/NR. pauschal 695,- € inkl. NK + Kaution. 2-zimmer-wohnung-oberursel@gmx.de

HG, 2 Zi. Wohnung, 71 m², Küche, Bad, Balkon, renoviert, mit EBK, ruhig, privat, 750,- € kalt Tel. 0152/28019510

HG O-Erlenb. helle 2 Zi-W., Kü, Bad, renov. 42,5 m² + Keller an ältere, alleinst., ruhige Pers., NR ab sofort zu verm. 450,- € kalt + NK + Kt. Tel. 06172/41763

Hübsche 3 Zi. Wg Bad HG., Kaiser-Friedr.-Prom. mit Abstellplatz auch an WE-Heimfahrer ab 15. Mai z. vermieten. Tel. 06172/8501617

Schloßborn - kl. EFH 3 ZKB, Terrasse, 85 m² Whfl. + Nfl. + Garage + Garten zum 01.06.18. Miete 750,-€ + NK + Kt. Tel. 0175/6760159

Glashütten/Schloßborn 1 ZKB, möbl., 45 qm, gr. Terrasse, Einliegerwohnung, eigener Eingang an 1 Pers., NR., € 460,- + NK + Kt. von privat Tel. 06174/961131

Kö.-Schneidhain, großzügige, helle, sanierte DHH mit sonnigem Garten, sehr ruhig und zentral, gehob. Ausstatt. (Parkett, Granit), 3 SZ, 2 Bäder, 1Gä.-WC, moderne EBK, Kamin, Sauna, Garage, ausgeb. UG mit 1 Zi., ca. 150 qm, 400 qm Grdst., v. priv., € 1.980,- + NK + KT Tel. 0176/51115996

FERIENHAUS/ FERIENWOHNUNG

Portugal, 1 Zi. bis 3 Zi. Fewo, Ruheoase, WLAN. Tel. 0157/71858308, E-Mail: lugaresbonitos@gmx.com

Ostsee-Ferienhaus, 150 m zum Sandstrand, zw. Kiel u. Eckernförde, 3 Sterne. Ausstattung für bis zu 6 Personen. Tel. 06174/961280 Infos unter www.strandkate.de

Irland - Kleines Haus (belegbar bis 5 Pers.) in ruhiger, ländlicher Lage im Seengebiet am River Erne zwischen Cavan u. Belturbet, für Golfer, Angler u. Feriengäste (Selbstversorgung). Kanu- u. Kajak-Touren u. -Kurse. Auskunft unter E-Mail: Adolf.Guba@BleiGuba.de u. Infos www.thorntoncottages.ie

Urlaub auf dem Ferienhof bei Pfarrkirchen in Niederbayern, mitten im Grünen auf einer Anhöhe mit Panoramablick (Rottauen-See). Zentraler Ausgangspunkt für vielfältige Unternehmungen (18-Loch-Golfanlage, Angeln, Bäderdreieck Bad Birnbach, Bad Griesbach, Bad Füssing, Freizeitparks). 3 gemütliche, voll eingerichtete Ferienwohnungen (ab 38,- EUR pro Übernachtung und Wohnung). Infos: www.ferienhof-march.de, Tel. 08561/9836890

NACHHILFE

Mathematik verstehen gelingt am besten mit fachkundiger Hilfe. Lehrerin (i. Dienst) erteilt Einzelunterricht inkl. Fehleranalyse. Tel. 0162/3360685

Latein sicher übersetzen erfordert fundierte Kenntnisse der Grammatik. Lehrerin (i. Dienst) führt durch schwierige Texte. Tel. 0162/3360685

Ma., Dt., Engl., Franz.
ab 7,90 €/45 min
Klasse 4 bis Abitur.
Tel. 0157-92348572

Engländerin erteilt Nachhilfeunterricht, Konversation, Grammatik. Tel. 0151/64550024

Gebe Nachhilfe in Mathematik bis zur 10. Klasse. Komme ins Haus Tel. 06171/503438

Mathematiknachhilfe GK/LK/Studenten von Naturwissenschaftler: Analysis, Vektorrechnung, Wahrscheinlichkeitsrechnung. Hausbesuche nach Absprache. Tel. 06082/923879

Nachhilfeerfahrung seit 1974
Alle Klassen, alle Fächer, zu Hause.
Spezielle LRS-Kurse. Info unter 0800 - 0062244 – gebührenfrei
www.minilernkreis.de/taunus

Keine Lücken: Gymnasiallehrer gibt Nachhilfe Engl., Deut, Geschi., andere Fächer u. Hausaufgabenhilfe bei Ihnen. Tel. 0173/8600778

Diplom-Ingenieur erteilt Nachhilfe in Mathematik. Ich komme zu Ihnen. Tel. 06174/3343

Lehrer erteilt Nachhilfe in Latein, PoWi u. Deutsch im Raum Königstein, alle Klassen. Tel. 0176/52111811

STELLENMARKT

STELLENANGEBOTE

Haushaltshilfe, Festanstellung 25 Std./Woche/deutschsprachig in Bad Homburg gesucht. Bewerbg. Mit poliz. Führungszeugnis an Hochtaunusverlag, Vorstadt 20, 61440 Oberursel. Chiffre OW 1701

Zuverlässige Haushaltshilfe auf Minijob-Basis für 3-Personen Haushalt in Oberursel Stadtmitte gesucht (2,5 Std/Woche; möglichst vormittags; Putzen u. Bügeln). Tel. 0160/7763116

Zuverl. Haushaltshilfe mit guten Deutschkenntnissen von privat ab sofort gesucht: HHHilfe1@gmx.de

Suche deutschspr. Putzhilfe mit PKW nach Vereinbarung. Tel. 0173/9627819

Gartenhilfe für Garten in Friedrichsdorf gesucht. Umgraben, Unkraut, jäten etc. Tel. 06171/23275 ab 20 Uhr

Deutsche Familie mit 4 Kindern (1, 3, 7, 10 J.) sucht deutschsprachige, verantwortungsvolle, herzliche Dame mit PKW zur eigenverantwortlichen Versorgung der Kinder in gehobenem Haushalt in HG. Max. 25 Stunden, flexibel in der Zeit Mo-Do ca. 13-20 Uhr zum Kochen, Ordnung halten, Einkaufen, Kinderbetreuung. Tel. 0177/8939018

Perle mit Freude an gepflegtem Villenhaushalt zum Einkaufen, Kochen , Bügeln, leichte Hausarbeiten ein bis zweimal vormittags nach Kronberg gesucht. Kontaktaufnahme per mail an: haushaltshilfe-neu@t-online.de

Suche Haushaltshilfe für Fam. mit Hund in Kö. für ca. 3h/Woche - nur auf Rechnung. Chiffre: KW 17/01

STELLENGESUCHE

Ich suche Fenster und Wintergärten zum Putzen. Tel. 0176/20799263

Zuverlässige nette Frau sucht Arbeit zum Putzen und Bügeln in Kronberg und Königstein. Tel. 0179/9379696

A-Z-Meister-Rollläden-Jalousetten-Fenster-Dachfenster-Küchen-Bad-Sanierung-Schreiner-Glasschäden-Einbruchschäden-Renovierungen-Garten-Pool-Bau+Reparaturen-Entrümpelungen. Tel. 0171/3311150

Entrümpelungs-Profis
Entrümpelung
Haushaltsauflösungen
Kleine Umzüge
Mobil: 0152 - 366 851 56

A – Z-Entrümpelungen + Grundreinigung + Renovierungsarbeiten + Bauarbeiten! Tel. 0171/3311150

Garten-, Pflasterarbeiten, Baumfällung, Heckenschnitt, Gartenpflege, Naturmauern, Bagger-, Erdarbeiten, Gartenarbeit aller Art. Tel. 0172/4085190

Zuverlässiger Gärtner sucht Job im Raum Oberursel, Bad Homburg, Kronberg. Tel. 0163/9053836

lokal & von privat an privat KLEINANZEIGEN

Gelernter Maler-/Lackierergeselle führt Lackier- und Tapezierarbeiten sowie Fußbodenverlegung aller Art durch. Meine über 25-jährige Erfahrung verspricht Ihnen hohe Qualität! Ausführliche Beratung sowie ein kostenloses und unverbindliches Angebot vor Ort. Tel. 0151/17367694

Renovierungen – alles aus einer Hand – für Innen und Außen.
Tel. 06172/2659136
o. 0152/34590812

Gartenarbeit aller Art, Baumfällung, Hecken schneiden, Gartenpflege, Entsorgung.
Tel. 06172/2659136
o. 0152/34590812

Schnelles, zuverlässiges und preiswertes Arbeiten in den Bereichen Fliesenlegen, Trockenbau, Malen und Tapezieren, Parkett- und Laminatverlegung mit Grundreinigung und Gartenarbeit, bei Interesse bitte melden unter: Tel. 01578/3163313
Fax 069/95197938
E-Mail: z-kovacevic75@hotmail.de

Badsanierung, Laminat, Streichen, Tapezieren, Hausdämmung, Fassade, Gartenarbeiten, Terrassen und Treppen, Pflasterbau.
Tel. 0157/38136689

Gartenarbeit, Pflasterarbeit, Gartenhütte, Zaunmontage, Rollrasen verlegen, Mauern, Verputzen, Streichen. Tel. 0178/5084559

Pol.-Handwerker-Team renoviert alles im Haus und Garten. Streichen, tapezieren, Laminat, Fliesen verlegen, Trockenbau.
Tel. 0151/17269653,
06196/5247453

Suche Büro o. Priv. ab 19 Uhr Putzstelle, jeden Abend mögl. 2-3 Std., bin gründl., zuverl., ehrl., HG, Obu, F-dorf. Tel. 0152/51358372

Gartenarbeit aller Art, Baumfällung, Hecken schneiden, Gartenpflege und Malerarbeit.
Tel. 0162/9108464

Polnisches Handwerker Team. Bauarbeiten aller Art von A bis Z. Preiswert mit besten Referenzen.
Tel. 0152/10208437

Wohlfühl-Sauberkeit für Wohnung, Praxis oder Büro. Erfahrene Reinigungskraft pflegt Ihr Haus.
Tel. 0179/4868221

Sie suchen zuverlässige Unterstützung für Ihr Business? Übernahme von Aufgaben im Tagesgeschäft, der Büroorganisation oder wollen Sie im Marketing durchstarten? Diplom-Kauffrau unterstützt Sie gerne (Stundenbasis/gegen Rechnung).
Tel. 0175/1610969

Sehr fleißige und zuverlässige junge Frau mit Erfahrung sucht Putzstelle in B. Homburg, Oberursel und Friedrichsdorf.
Tel. 0172/4966189

Junger deutscher Mann sucht einen Minijob. Bitte alles anbieten. Egal ob Lager, Transport, Service, Sicherheit, Haushaltshilfe, Gastronomie o. andere Aufgaben. Ich kann sofort anfangen. Gerne auch Stunden,- Tage- oder wochenweise, auch kurzfristig. Tel. 0151/18600684

Erfahrener Gärtner sucht Arbeit, pflege u. erledige die Arbeiten in ihrem Garten wie z.B. Hecken schneiden, Bäume schneiden, Rasen verlegen und vertikutieren (auch mit Rechnung). Tel. 0176/49653996,
06171/8665187

Profi Reinigungshilfe übernimmt ihr Büro, Treppenhaus, Praxis o. andere Objekte zum Reinigen.
Tel. 06171/6941344
o. 0152/02015519

Zuverlässige nette Frau sucht Arbeit zum Putzen und Bügeln in Bad Homburg. Tel. 0152/09218845
am besten mittags melden

Landschaftsgärtner sucht Gartenarbeit. Ich mache alles im Garten: Hecken schneiden, Bäume fällen, Rollrasen verlegen usw. (Rechnung)
Tel. 0177/1767259, 06171/200583

Gärtner sucht Gartenarbeit. Ich erledige alles im Garten, z. B. Gartenpflege, Hecken schneiden, Bäume fällen, Pflaster+Rollrasen legen, Teichreinigung usw. Bei Interesse:
Tel. 06171/79350 o. 0178/5441459

Übernehme Schreibarbeiten aller Art, Buchhaltungsvorbereitung, Übersetzungen E-D, Hausverwaltung und Nebenkostenabrechn. kleinerer Einheiten, Organisation u. Ablage Ihres Büros (auch privat). Selbständig oder gerne ca. 15 Std. Teilzeit-Festanstellung.
Tel. 0157/76832180

Mit Werbung
erfolgreich zum Ziel …

Komplettrenovierung! Wir erledigen professionell, schnell u. zuverlässig Ihre Renovierungsarbeiten: Tapezieren, Streichen, Trockenbau, Laminat u. Fliesenarbeiten.
Tel. Strzemekci 0162/4209207

Gärtner sucht Gartenarbeit, ich schneide Bäume u. Hecken, mähe und vertikutiere den Rasen, lege Pflaster u. Platten, stelle Palisaden, lege Rollrasen usw... Ich bringe eigene Werkzeuge sowie einen eigenen Transporter mit.
Tel. 06173/322587
Handy: 0178/1841999

Gärtner sucht Arbeit. Erledige alle anstehenden Arbeiten in Ihrem Garten. Rasen- und Beetpflege, Hecken- und Baumschneiden etc.
Tel. 0176/20519605

Erfahrener Handwerker renoviert alles im Haus und Garten. Parkett, Laminat, Maler- u. Pflasterarbeiten, weitere Arbeiten auf Anfrage. Preiswert, schnell, sauber.
Tel. 0157/54158045

RUND UMS TIER

2 Geschwister Katzen (eine hat nur 1 Auge, Freigänger) beide ca. 7 Monate. Kastriert, gechipt, geimpft. Vermittlung nur zusammen.
Tel. 0172/6915130

Gassigeherin, sehr tierlieb und zuverlässig, führt in Kelkheim u. Umgebung Ihren Hund nachmittags Gassi, auch Wochenendbetreuung möglich. willimaus@gmx.com

UNTERRICHT

Italienisch Sprachunterricht von Muttersprachlehrer für Anfänger u. Fortgeschrittene, einzeln u. kleine Gruppe. Tel. 06172/764775
u. 0160/93426110

Klavierunterricht in F-Dorf – Tag der offenen Tür am Samstag, 28.04. von 12–18 Uhr. Infos für Anfänger + Fortge. Talstraße 9a, 61381 Friedr.

Diplom Spanisch Lehrerin (muttersprachlich) erteilt Unterricht Einzel, in kleinen Gruppen und gibt Nachhilfe.
Tel. 06172/944426 o. 0172/8711271

Entdecken Sie Ihre Stimme, funktionales Stimmtraining/Einzelunterr. oder Gruppen-Workshops, Gesangsunterricht, Interpretation, Improvisation, Klassik, Jazz, Pop etc. www.peterfricke.de Tel. 01577/1460421

Mathematik verstehen gelingt am besten mit fachkundiger Hilfe. Lehrerin (i. Dienst) erteilt Einzelunterricht inkl. Fehleranalyse.
Tel. 0162/3360685

Latein sicher übersetzen erfordert fundierte Kenntnisse der Grammatik. Lehrerin (i. Dienst) führt durch schwierige Texte. Tel. 0162/3360685

Deutsch- u. Englisch von privat für Kinder, Schüler und Erwachsene. Methodisch, schwungvoll, mit Freude und Konzept; native Speaker level. Tel. 0173/9300683

Endlich Französisch in Angriff nehmen! Neuanfang mit Erfolgsgarantie. Renate Meissner
Tel. 06174/298556

Klavierunterricht für Musikliebhaber und Profis. Für Fortgeschrittene und Anfänger. Tel. 0179/7294629

Endlich Englisch meistern! Effizientes und interessantes Lernen.Renate Meissner
Tel. 06174/298556

VERKÄUFE

Haushaltsauflösung Friedrichsdorf Friedr.-Ludwig-Jahn-Str. 11, 28.04. u. 29.04. jew. v. 11 – 17 Uhr. Recamiere, kl. Tisch, Hifi-Anlage, Fußbetr. Nähmaschine, Kleinzeug usw.

Haus Flohmarkt am 28. April Samstag 10.00 – 15.00 Uhr, A-Maria Kirin HG-Carolinstr. 10

Verkaufe gepflegtes Pegasus E-Bike, schwarz, 4 Jahre alt, 2100 km gefahren, Akkuleistung ca. 60 km bei Eco zum Preis von 500,- €
Tel. 0160/8802869

3-Sitzer Couch + Sitzverstellung + Fusshocker VB 250,- €, Ovaler Esstisch Mahagoni – ausziehbar VB 100,- €. Tel. 0172/6729460

Schönes MTB/Merida Vollausstattung, Lichtanl., 21 Gang-Shimano, Tasche mit Werkzeug, Schutzbleche, Sicherheitsschloss aus Platzgründen z. verk. 75,- €.
Tel. 0179/2413145

2 neue Matratzen 90x200 Stck. 150,- €, Polsterbett (Ruf) 120x200 elektrisch mit Tagesdecke gut erh. 450,- €, Hollywoodschaukel 140 lg. für 25,- € und Wäschespinne 15,- €.
Tel. 06172/302248

Crosstrainer Energetics ET-650D mit Computer neuwertig, v. privat, 100,- € Tel. 0171/49 888 94

Mediterrane Pflanzen im Topf in Kronberg abzugeben: Olive – 3 m, Oleander – 3 m, 2 Orangenb. – 1,75 m, 1 Mandarine – 1,50 m, 3 Agaven bis ca. 1,00m. Preis vhs.
Tel. 0171/49 888 94

Original-Gemälde Moderne Kunst etc. Abstrakt + impressionist. + expressionist. etc. Öl auf Leinwand, Klein- u. Großformate, gerahmt, aus Privatsammlung, 300,- bis 900,- €
Tel. 06174/961089
bitte länger klingeln lassen

Designer Tisch Bauhaus auf drei Sockeln Konferenz, Arbeits, Vorlage, Esstisch in schwarz-lack 2,90 m x 1,10 m, Foto kann gesandt werden! NP 2.700,- €, VB 300,- € Abholung! Kontakt: Tel. 0173/1980550

VERSCHIEDENES

Shanty-Chor Oberursel sucht für seine Crew Sänger und Musiker, die bei unseren vielen Auftritten dabei sein wollen. Man muss kein Profi sein. Traut Euch und meldet Euch unter Tel. 0174/3419429 oder
www.shanty-chor-oberursel.de

A-Z-Meister-Rollläden-Jalousetten-Fenster-Dachfenster-Küchen-Bad-Sanierung-Schreiner-Glasschäden-Einbruchschäden-Renovierungen-Garten-Pool-Bau+Reparaturen-Entrümpelungen. Tel. 0171/3311150

Sie haben bereits Ihren Teppich-, Kunststoff- oder Laminatboden! Aber keinen Verleger?
Wie gut, dass es uns gibt. Tel. 06482 - 2054

A – Z-Entrümpelungen + Grundreinigung + Renovierungsarbeiten + Bauarbeiten! Tel. 0171/3311150

Horst hilft. Einfühlsame Hilfe (spez. Ü50) an PC, Tablet-PC u. Smartphone, alle Marken, alle Systeme, auch Apple. Tel. 01577/5793494

Ihre alten Schmal- und Videofilme kopiere ich gut und preiswert auf DVD. Auch Dias, Tonbänder und LP in bester Qualität auf CD.
Ihre Schätze von mir gut gesichert.
W. Schröder Tel. 06172/78810

Geduldiger PC-Senior (45 Jahre Computer-Praxis) zeigt Senioren den sinnvollen Gebrauch von PC, Laptop. **(Kein Apple!)** Bad Homburg & Umgebung. Tel. 0151/15762313

Piano Palme
KLAVIERE & FLÜGEL
Verkauf · Vermietung · Reparaturen · Stimmung
Klaviertransport · Lagerung u. Entsorgung
Friedberg 06031-92576 · www.piano-palme.de

Fenster schmutzig? Kein Problem! Ich putze alles wieder klar, auch sonntags. Tel. 06171/983595

Tablet-PC, Smartphone: Geduldiger Senior (45 Jahre Computer-Praxis) zeigt Senioren deren sinnvollen Gebrauch. **(Kein Apple!)** Bad Homburg & Umgebung.
Tel. 0151/15762313

Alles Rund um den PC! Problemlösung, Beratung, Schulungen, Reparatur, Vor Ort Service usw. Langjährige Berufserfahrung! Netter und kompetenter Service! Computerhilfe für Senioren! Garantiere 100% Zufriedenheit! Tel. 0152/33708221

- Wir erledigen Ihren Umzug in aller Ruhe
- Schreiner-Werkstätte
- Küchenschreiner
- Container-Lager
- Lagerhallen/Box
- Nah-/Fernverkehr
- Europa – International
- Überseeumzüge
- Einpackservice
- Individuelle Beratung vor Ort

SCHOBER UMZÜGE
MÖBELSPEDITION
65835 Liederbach / Ffm.
Höchster Straße 56
Tel.: 069 - 77 70 65
Mobil: 0171 - 600 46 30
Schober-Umzuege@t-online.de
http://www.umzuege-schober.de

Computerspezialist, IT-Ausbilder, bietet Ihnen Virusentfernung, Reparatur, Service, Internet u. Telefon Anschluss Konfiguration, Router Tausch, WLAN Optimierung, Fernwartung. Tel. 06172/123066

Haushaltsauflösungen und Entrümpelungen mit Wertanrechnung, Kleintransporte, Ankauf von Antiquitäten. Tel. 0172/6909266

Dias und Negative: Wir digitalisieren Ihre Originale – preiswert, zuverlässig und in höchster Qualität.
www.masterscan.de
Tel. 06174/939656 + 0173/3042321

Immer montags ab 19.30 Uhr treffen wir uns, gerne mit Gästen, bei einem irischen Ale oder Stout, auch bei Weizenbier oder einem Hellen zu aktuellen Themen in unserem privaten, original irisch eingerichteten Gutenberg Pub o. auf der Terrasse bei Blei & Guba, im Gewerbegebiet. Bei Interesse Tel. 06195/72194
oder mail: adolf.guba@bleiguba.de

Ich habe Gottes Gabe, die Zukunft vorherzusagen. Es gibt keinen Grund Angst zu haben die Zukunft zu kennen, denn Wissen ist Macht. Ich werde Ihnen helfen, Probleme in jeder Situation zu lösen. Natalia
Tel. 0176/31425691

Floh- & Trödelmärkte

Sa., 28.4.18 Ffm.-Kalbach, von 14.00 – 18.30 Uhr
FRISCHEZENTRUM, Am Martinszehnten

Sa., 28.4.18 und Do., 3.5.18 Frankfurt-Höchst von 8.00 – 14.00 Uhr
Jahrhunderthalle, Parkplatz B, Pfaffenwiese

So., 29.4.18 Hofheim-Wallau, von 10.00 – 16.00 Uhr
IKEA, Am Wandersmann 2 – 4

So., 29.4.18 Kelkheim, von 10.00 – 16.00 Uhr
toom Baumarkt, Lise-Meitner-Straße 2

Weiss: 06195/901042 · www.weiss-maerkte.de

Wie antworte ich auf eine Chiffre-Anzeige?

Antworten auf Chiffre-Anzeigen ist ganz einfach:

Schreiben Sie einen Brief oder eine kurze Notiz an den Inserenten.

Legen Sie diese in einen Briefumschlag, auf dem Sie die Chiffre-Nummer notieren, die in der Anzeige stand.

Stecken Sie den Umschlag in einen zweiten Umschlag, auf dem Sie unsere Verlagsanschrift notieren.

Alles andere übernehmen wir: schnell, zuverlässig und diskret.

Private Kleinanzeige

Gesamtauflage: 103.800 Exemplare

Kelkheimer Zeitung · Königsteiner Woche · Kronberger Bote · Oberurseler/Bad Homburger/Friedrichsdorfer Woche

Anzeigenschluss nächste Woche: Montag, 12.00 Uhr

Bitte veröffentlichen Sie am nächsten Donnerstag nebenstehende private Kleinanzeige (durch Feiertage können sich Änderungen ergeben).

Chiffre:
Abholer ❍ Ja ❍ Nein | Senden ❍ Ja ❍ Nein

Auftraggeber:
Name, Vorname _____
Straße _____
PLZ, Ort _____
Unterschrift _____

Der Betrag von _____ **€**
❍ soll von meinem Konto abgebucht werden

Bank _____
IBAN _____
BIC _____
Unterschrift _____

Eine Rechnung wird Ihnen nicht zugesandt.

Preise: (inkl. Mehrwertsteuer)
❍ bis 4 Zeilen 12,00 €
❍ bis 5 Zeilen 14,00 €
❍ bis 6 Zeilen 16,00 €
❍ bis 7 Zeilen 18,00 €
❍ bis 8 Zeilen 20,00 €
je weitere Zeile 2,00 €

Chiffregebühr:
bei Postversand 5,00 €
bei Abholung 2,00 €
Gewünschtes bitte ankreuzen

Bitte beachten Sie, dass dieser Coupon ausschließlich für **private** Kleinanzeigen gültig ist! Andere Anzeigen direkt per E-Mail an kb@hochtaunus.de bitte mit allen Angaben.

Ich bin damit einverstanden, dass die Anzeigenkosten von meinem Konto abgebucht werden. Der Einzugsauftrag gilt nur für diesen Rechnungsbetrag.

Bitte Coupon einsenden an:

Kronberger Bote · 61462 Königstein/Taunus · Theresenstraße 2 · **Fax 06174 9385-50**

oder direkt im Netz: www.kronberger-bote.de

Veranstaltungen 2018

April/Mai

Kostenlose Beratungsreihe der städtischen Wirtschaftsförderung in Zusammenarbeit mit der „Offensive Mittelstand“: „Unternehmens-Check“ für Kronberger Gewerbetreibende im Rathaus, Anmeldung für individuelle Termine per E-Mail an wirtschaftsfoerderung@kronberg.de.
Kostenfreie Beratungsreihe der städtischen Wirtschaftsförderung in Zusammenarbeit mit dem „Verein zur Förderung von Existenzgründungen“: „Orientierungsgespräche für Existenzgründer“, Anmeldung für individuelle Termine per E-Mail an wirtschaftsfoerderung@kronberg.de. **Nächster Termin 3.5.**
Energieberatung der Verbraucherzentrale Hessen im Rathaus: Termine auf Nachfrage im Umweltreferat unter der Telefonnummer 703-2423 sowie im Bürgerbüro unter der Telefonnummer 703-0.
Kostenfreies Beratungsangebot der städtischen Jugendförderung: Kontaktaufnahme zur Terminvereinbarung möglich über Andreas Ramp, Telefonnummer 323751 (auf AB sprechen) oder per E-Mail an a.ramp@kronberg.de
Montags, mittwochs, freitags 15 bis 17 Uhr, Adlerstraße 2: „Treffpunkt International“, jeder ist willkommen.
Montags bis donnerstags jeweils von 16 bis 20 Uhr, freitags von 16 bis 22 Uhr: Öffnungszeiten des Jugendclubs Oberhöchstadt
Montags, 14-tägig, 14.30 bis 16.30 Uhr, Dalleshaus: Treffen der Kontaktstelle für ältere Mitbürger in Oberhöchstadt
3. Montag im Monat, 10 bis 12 Uhr, Stadthaus der Silberdisteln, Frankfurter Straße 8a: Sprechstunde der städtischen Behindertenbeauftragten Irmgard Böhlig. **Nächster Termin am 28. Mai.** Nur an diesem Tag ist die Behindertenbeauftragte unter der Telefonnummer 3254039 erreichbar. Ein individueller Gesprächstermin oder Hausbesuch zu einem anderen Zeitpunkt kann mit ihr unter der Telefonnummer 314702 vereinbart werden.
Dienstags, 9.45 Uhr, Stadthalle: Frühstückstreff der Bürgerselbsthilfe Silberdisteln,
Mittwochs, 14-tägig, 16 bis 18 Uhr, Dallessaal im Dalleshaus, Altkönigstraße 3: Oberhöchstädter Kinderbuchkiste der Stadtbücherei – **nächster Termin am 9.5. „Abenteuer“**
Donnerstags, 8 Uhr, Ernst-Schneider-Platz: Wochenmarkt in Schönberg
Donnerstags, 13.30 bis 15.30 Uhr, Jugendhaus Oberhöchstadt: Offene Sprechstunde von pro familia, vorherige Terminvereinbarung unter der Nummer 06172-74951
Samstags, 8 Uhr, Berliner Platz: Wochenmarkt in Kronberg
2. Samstag im Monat, 15.30 Uhr, Kaiserin-Friedrich-Haus, Walter-Schwagenscheidt-Straße 2: Bingo-Treff für jedermann. **Nächster Termin 12.5.**
1. Sonntag im Monat, 10 bis 12 Uhr, Ernst-Winterberg-Haus, Frankfurter Straße 30A: Tausch- und Informationstag des Kronberger Briefmarkensammlervereins
Dauerausstellung: BraunSammlung, Westerbach-Center, Westerbachstraße 23C. Öffnungszeiten: dienstags bis sonntags von 11 bis 17 Uhr. Zusätzliche Termine können unter der Telefonnummer 302244 vereinbart werden. Weitere Informationen unter www.braunsammlung.de
Ausstellungsdauer 28.4. bis 13.5., Galerie Uwe Opper, Streitkirche, Tanzhausstraße 1a: Fotoausstellung „Iceland“ mit Landschaften von Ulrike Crespo. Öffnungszeiten: dienstags bis freitags 10 bis 12 Uhr und 15 bis 18 Uhr sowie samstags und sonntags von 11 bis 17 Uhr
Donnerstag, 26.4., 19 Uhr, Kronberger Lichtspiele, Friedrich-Ebert-Straße 1: Verleihungsabend des Hessischen Kabarettpreises, gemeinsam veranstaltet vom Fresche Keller und dem Kronberger Kulturkreis
Donnerstag, 26.4., 19 Uhr, Stadthalle, Raum Feldberg: Vortrag zum Bienen- und Insektensterben, veranstaltet vom BUND Ortsverband Kronberg
Donnerstag, 26.4., 19.30 Uhr, Dallessaal im Dalleshaus, Altkönigstraße 3: Diskussionsveranstaltung des SPD Ortsverein Kronberg unter der Überschrift „Bezahlbar und lebenswert wohnen – so geht‘s“
Freitag, 27.4., 10 Uhr, Stadthalle: Infoveranstaltung zur neuen Datenschutzverordnung, veranstaltet vom Aktionskreis Lebenswerte Altstadt
Freitag, 27.4., 18 Uhr, Brunnenschänke, Altkönigstraße 2a: Stammtisch der Arbeitsgemeinschaft 60 plus des SPD Ortsvereins
Freitag, 27.4., 19 Uhr, Galerie Uwe Opper, Streitkirche, Tanzhausstraße 1a: Eröffnung der Fotoausstellung „Iceland“ mit Landschaften von Ulrike Crespo
Freitag, 27.4., 20 Uhr, Haus Altkönig, Altkönigstraße 30: Konzert der Blaskapelle Gloria
Samstag, 28.4., 14 Uhr, Taunushalle: Hausputz, veranstaltet von der TSG Schönberg
Samstag, 28.4., 15 Uhr, Altstadt: Wandelkonzert – sechs Studierende der Kronberg Academy präsentieren an sechs verschiedenen Orten landestypische Werke aus ihrem Heimatland unter der Überschrift „Komm in meine Welt – musikalische Weltreise durch Kronberg“, Startpunkt: „Zum Grünen Wald“, Friedrich-Ebert-Straße 19
Samstag, 28.4., 18 Uhr, Johanniskirche: „Orgelmusik zum Wochenende“
Samstag, 28.4., 20 Uhr, Recepturkeller, Friedrich-Ebert-Strae 6: Rock und Punk mit der Band „Speedcake“
Sonntag, 29.4., 10 Uhr, Parkplatz Bürgelstollen: Treffpunkt zur Bankenwanderung des Männergesangvereins 1860 Kronberg
Sonntag, 29.4, 10.30 Uhr, Bouleplätze im Kronthal: Boulespiel des Partnerschaftsvereins Kronberg-Le Lavandou
Sonntag, 29.4., 11 bis 19 Uhr, Stadthalle und Berliner Platz: 3. Kronberger Genuss-Messe, veranstaltet von der Lars Bender & Michael Radtke GbR „Taste-ination“ unterstützt von der städtischen Wirtschaftsförderung
Sonntag, 29.4., 15 Uhr, Evangelische Markus-Gemeinde Schönberg, Friedrichstraße 50: 22 Schüler des Emanuel Feuermann Konservatoriums spielen vor, veranstaltet von der Kronberg Academy
Sonntag, 29.4., 16 Uhr, Burg: Führung „Burg Kronberg wird hessisch“ anlässlich des 150. Geburtstages von Friedrich Karl von Hessen-Kassel, veranstaltet vom Burgverein. Wegen begrenzter Teilnehmerzahl wird um Anmeldung unter der Telefonnummer 7788 oder per E-Mail an stiftung@burgkronberg.de gebeten
Sonntag, 29.4., 18 Uhr, Evangelische Markus-Gemeinde Schönberg, Friedrichstraße 50: Nachwuchsmusiker des Emanuel Feuermann Konservatoriums, die am „Mendelssohn-Wettbewerb für junge Musiker im Hochtaunus- und Main-Taunus-Kreis“ teilnehmen werden, spielen vor, veranstaltet von der Kronberg Academy
Sonntag, 29.4., 19 Uhr, Recepturkeller: Konzert des Chors der Sängervereinigung 1861 Oberhöchstadt, Vox Musicae, unter dem Thema „Küss den Koch“
Montag, 30.4., 15.30 Uhr, Bibliothek der Seniorenwohnanlage Rosenhof, Am weißen Berg 7: Nachmittagskonzert des Esterhazy-Ensemble-Baryton-Trio
Montag, 30.4., 19 Uhr, Schirn: Monatliches Altstadtkreistreffen
Dienstag, 1. bis Donnerstag, 10. Mai: „Chamber Music connects the world“. veranstaltet von der Kronberg Academy. Öffentliche Proben ab Donnerstag, 3. Mai. Die einzelnen Termine unter www.kronbergacademy.de
Mittwoch, 2.5., 12.30 Uhr, Restaurant Mangia Mangia, Frankfurter Straße 1-7: Businesslunch der Kronberger Freiberufler und Dienstleister. Verbindliche Anmeldungen bis Montag, 30. April erforderlich an info@bds-kronberg.de oder per Doodle: https://doodle.com/poll/gf29ihee7v99ypd7
Donnerstag, 3.5., 19.30 Uhr, Kronberger Bücherstube, Friedrich-Ebert-Straße 5: Bretonischer Abend mit Kommissar Dupin **–** Lesung mit Raffael Pfaff aus dem Roman „Bretonische Leuchten“ von Jean-Luc Bennaler. Um vorherige Anmeldung unter der Telefonnummer 5670 wird gebeten
Donnerstag, 3.5., 19.30 Uhr, Bischof-Muench-Haus, Wilhelm-Bonn-Straße 4a: Gesprächs- und Vortragsabend „Töten für die Wahrheit?“, veranstaltet von der Pfarrei Maria Himmelfahrt im Taunus
Samstag, 5.5., 10.45 Uhr, Burgtor: Treffpunkt für Kinder von fünf bis acht Jahren zum Mitmach-Märchen „Das tapfere Schneiderlein“, veranstaltet vom Burgverein
Samstag, 5.5., 18 Uhr, Johanniskirche: „Orgelmusik zum Wochenende“
Samstag, 5.5., 21.30 Uhr, Recepturhof, Friedrich-Ebert-Straße 6: Treffpunkt zur Szenischen Führung auf dem Kronberger Laternenweg, veranstaltet von der 1. Kronberger Laienspielschar und dem Kronberger Kulturkreis
Sonntag, 6.5, 10.30 Uhr, Bouleplätze im Kronthal: Boulespiel des Partnerschaftsvereins Kronberg-Le Lavandou
Sonntag, 6.5, 10 bis 12 Uhr, Ernst-Winterberg-Haus, Frankfurter Straße 30a: Briefmarkentausch, veranstaltet vom Briefmarkensammlerverein Kronberg

Jahreshauptversammlung mit Vorstandswahlen bei der SGO

Oberhöchstadt (kb) – Die SGO lädt alle Mitglieder herzlich zu der ordentlichen Mitgliederversammlung Freitag, 4. Mai um 20 Uhr im Haus Altkönig ein. Wie üblich wird der Vorstand über die Aktivitäten des vergangenen Jahres berichten und einen Ausblick auf die weiteren Termine und Aktivitäten im kommenden Jahr geben. Im Mittelpunkt stehen bei der Versammlung die Neuwahl des Vorstands und der Bericht über den Stand des Neubaus des neuen Vereinsgeländes an der AKS. Darüber hinaus möchte der Vorstand einige Satzungsänderungen und eine Anpassung der Mitgliedsbeiträge vorschlagen. Weitere Anträge, über die in der Mitgliederversammlung abgestimmt werden soll, sind spätestens drei Werktage vorher beim Vorstand schriftlich einzureichen.
Die Tagesordnung sowie weitere Informationen zur Vorbereitung der Mitgliederversammlung finden sich auf der Homepage der SGO (www.sg-oberhoechstadt.de).

Judo-Werte im Mittelpunkt der Judo-Safari

Am vergangenen Wochenende sind die Kronberger Judoka auf Judo-Safari und auf die Jagd nach den begehrten Safari -Abzeichen gegangen. Die Judo-Safari ist eine Breitensportaktion des Deutschen Judo-Bundes (DJB) für alle Mädchen und Jungen bis 14 Jahre. Die Safari wird über angeschlossene Vereine durchgeführt - so auch am letzten Sonntag beim Kronberger Judoverein. Die Safari besteht aus drei Teilen: Judo-Kämpfe, aber auch Leichtathletik und Kreativität stehen an diesem Tag im Mittelpunkt. Je nach erreichter Punktzahl erhalten die Judoka Urkunden und Aufnäher für ihre Judojacke: Analog zu den Judo-Gürtelfarben gibt es die Safari-Tiere Gelbes Känguru, Roter Fuchs, Grüne Schlange, Blauer Adler, Brauner Bär und Schwarzer Panther. Neben Sport und Spaß kommen auch die Grundwerte des Judo nicht zu kurz – Höflichkeit & Hilfsbereitschaft, Ehrlichkeit & Ernsthaftigkeit, Respekt & Bescheidenheit, Wertschätzung & Mut sowie Selbstbeherrschung und – ganz wichtig –Freundschaft. **Foto: privat**

…Apotheken

Dienste

Nachtdienst-Sonntagsdienst-Feiertagsdienst

Do.	**26.4.**	Central-Apotheke Götzenstr. 47/55, Eschborn Tel. 06196/42521
Fr.	**27.4.**	Marien-Apotheke Hauptstr. 11-13, Königstein Tel. 06174/21597
Sa.	**28.4.**	Marien-Apotheke Königsteinerstr. 51, Bad Soden Tel. 06196/22308
So.	**29.4.**	St. Barbara-Apotheke Hauptstraße 50, Sulzbach Tel. 06196/71891
Mo.	**30.4.**	Bahnhof-Apotheke Berliner Str. 31 - 35, Eschborn Tel. 06196/42277
Di.	**1.5.**	Kur-Apotheke Frankfurter Str. 15, Kronberg Tel. 06173/940980
Mi.	**2.5.**	Park-Apotheke Hainstr. 2, Kronberg Tel. 06173/79022

Familienführung: Von flinken Mäusen und mächtigen Löwen

Kronberg (kb) – Der Burgverein lädt Sonntag, 13. Mai um 16 Uhr zu einer Themenführung für Familien ein. Die Führung ist für Kinder ab 8 Jahren geeignet und kostet für Kinder 3 Euro, für Erwachsene 6 Euro. Seit den ersten Höhlenmalereien ist Wandschmuck mit Tiermotiven ein ständiges Element in der Gestaltung des Wohnraums von Menschen. In den Tierdarstellungen spiegelt sich die Verehrung der Tiere wider, die Bewunderung ihrer Stärken und ihrer besonderen Fähigkeiten.
Im Mittelalter erlebt die Tierverehrung ihren Höhepunkt. Nicht nur das häusliche Umfeld wird mit Tierdarstellungen verschönert, sie zieren zum Beispiel auch Helm und Schild als respektgebietende und furchterregende Wappentiere. Tierfabeln genießen große Beliebtheit. Von den schönen Wandmalereien über die Wappenattribute bis hin zum „Hirschgedicht“:
Die Bedeutsamkeit von Tierdarstellungen im Mittelalter lässt sich auf Burg Kronberg in ihrer ganzen Bandbreite illustrieren und ist Gegenstand dieser spannenden Führung.

Stellenmarkt

Aktuell

SCHNABEL
RENOVIER ZENTRUM
Karriere
können Sie jetzt machen!
Wir suchen zur Verstärkung:
Bodenleger/innen
Parkettleger/innen
Maler/innen
65779 Kelkheim Am Hohenstein 1 Tel.06195-6868

REITEN PRO PFERD
Siedlungslehrhof Oberursel
REITEN PRO PFERD
Das engagierte Team von „Reiten pro Pferd" sucht zur Unterstützung der Reitschule und der Sommerferienkurse weitere
Reitlehrer/innen zum Erteilen von Einzel- und Gruppenunterricht, sowie pferdeerfahrene und pferdebegeisterte Personen ab 16 Jahren
zur unterstützenden Begleitung des Reitunterrichts und zur Erledigung weiterer spannender Aufgaben rund um das Pferd.
Wir freuen uns auf Euren Anruf! **Telefonische Auskünfte**
Mobil: 0163 5445 150 · www.reiten-pro-pferd.de

Kronberger-Zwergenvilla
Georg-Büchner-Straße 2 · 61476 Kronberg
Tel. 0 61 73 / 96 78 39 · Fax 0 61 73 / 96 78 43
www.kronberger-zwergenvilla.de
Wir suchen eine/n
staatl. anerkannte/n Erzieher/in, Kinderpfleger/in oder Sozialassistent/in
für 25 – 35 Wochenstunden
22 Kinder im Alter von 8 Mon. – 3 Jahre und 4 Kolleginnen freuen sich auf fröhliche, geduldige und belastbare Bewerber mit Organisationstalent.
Bewerbungen bitte per Post oder E-Mail an:
zwergenvilla-ott@t-online.de

Unser Anzeigenfax
0 61 74 / 93 85-50

Nachhilfelehrer (m/w)
in Königstein und Kronberg gesucht.
Tel. 06171 206 2234

Praxis für Dermatologie sucht zum 01. August 2018 eine/n
Auszubildende/n
zur
MFA
Es erwartet Sie ein nettes Team in modernen Praxisräumen
MediCorium
Zentrum für Dermatologie & Ästhetik
Dr. med. D. Greiner
www.medicorium.de
praxis@medicorium.de

Mach was aus dir!
Du machst dieses Jahr deinen Abschluss in der Realschule und suchst einen interessanten Ausbildungsplatz im technischen Bereich? Du interessierst dich für Mechanik, hast handwerkliches Geschick und Spaß an genauem und sorgfältigem Arbeiten?

Wir bieten zum Beginn des Ausbildungsjahres 2018 einen
Ausbildungsplatz
zum/zur
Packmitteltechnologen/-technologin
Die Deutsche Rondo Blei+Guba GmbH produziert Verpackungen aus Karton. Wir arbeiten insbesondere mit CAD-Software zur Konstruktion von Faltschachteln sowie mit Druck-, Stanz- und Klebemaschinen.
Der Beruf des Packmitteltechnologe umfasst alle Tätigkeiten von der Konstruktion der Verpackung und Auswahl der geeigneten Materialien über die Planung der Fertigung, Einstellung der Maschinen und Überwachung der Produktion bis zur Qualitätskontrolle.
Informationen zu uns findest du unter: **www.DeutscheRondo.de**
Bewirb dich per Mail an: **mail@DeutscheRondo.de**
Deutsche Rondo Blei+Guba GmbH
Max-Planck-Straße 18
65779 Kelkheim (Taunus)
Telefon 06195/9810-100
RONDO blei+guba

Kronberger Bote
Wir suchen
Träger/in gerne auch
rüstige/n Renter/in
für die Verteilung unserer Zeitung.
Tel: 0 61 74 / 93 85 61
oder per Mail: ganser@hochtaunus.de

• Aktuelle Stellenangebote! •
Wir suchen für unsere Kunden in Bad Homburg und Umgebung m/w:
8 Produktionsmitarbeiter (Kleinteilemontage/Maschinenbestückung)
10 Produktionsmitarbeiter (Möbelmontage)
2 Fachlageristen (Staplerschein v.V.)
4 Kommissionierer
2 Gabelstaplerfahrer (Seitenhub)
3 Metallfacharbeiter od. **angelernte Metallkräfte**
4 Industrie-/Konstruktionsmechaniker
4 Maschinen- und Anlagenführer (u.a. NC, CNC, SMD)
2 Zerspanungsmechaniker (Dreher, Fräser)
10 handwerklich geschickte Anlernkräfte
PKW und Schichtbereitschaft sind wünschenswert!
persona service, Louisenstr. 113, 61348 Bad Homburg
Sichern Sie sich ein attraktives Lohnpaket sowie gute Sozialleistungen.
Wir freuen uns auf Ihren Anruf unter:
Tel. 06172 / 68766-0.

Gärtner/Ponypfleger
Feldberg/Ts.
suchen ländlichen, vielseitigen Mitarbeiter
NR, Auto notwendig.
Kontakt für Ihre Bewerbung unter
anzeige@anzeige4me.com
mobil 0172-6924103

ALTEWACHE_OBERSTEDTEN
PFARRSTR. 1 I 61440 OBERURSEL I 06172-5975995
1 FSJ STELLE
AB 15.8. 2018
WWW.ALTE-WACHE-OBERSTEDTEN.DE
ENTDECKE UND ENTFALTE DEINE FÄHIGKEITEN
Teamgeist Begeisterung Kreativität

Der EFC Vorstand, der Trainer und vor allem die Spieler der E4-Mannschaft sind sehr glücklich über die großzügige Unterstützung von Christoph Kowalt: V.l.n.r.: Vorstandsvorsitzender Peter Fries, Dachdeckermeister Christoph Kowalt, Trainer Anton Krasnici mit der E-Jugend. **Foto: privat**

Dachdeckerei Kowalt unterstützt die E-Jugend des EFC

Kronberg (kb) – „Sportlichkeit, Teamgeist und gute Vereinsführung sind generell gute Grundlagen für die Zukunft der jungen Menschen. Im Besonderen verbindet der Mannschaftsport Fußball viele Menschen, von jung bis alt. Vom Fußballfieber mitgenommen fühlen wir uns mit unserem Sohn beim EFC sehr wohl und sehr gut aufgehoben. Wir spüren, dass dies ein Verein ist, der Tradition und Zukunft miteinander in Einklang bringt und deshalb möchten wir ihn unterstützen", so der Dachdecker Christoph Kowalt.

Die Firma Jochen Kowalt Dachdeckermeister GmbH ist ein Traditionsunternehmen und besteht schon seit 170 Jahren. Hier war es seit Bestehen des Dachdecker-Familienbetriebs Tradition, dass das Unternehmen an die nächste Generation übergeben wurde. In der nun sechsten Generation leiten die beiden Königsteiner Jochen Kowalt und sein Bruder Christoph das erfolgreiche Unternehmen.

Die junge sympathische Familie, die dem Sport sehr zugewandt ist, hat ein Herz für die jungen E4-Fußballer vom EFC. Diese Mannschaft erfuhr eine ganz besondere Unterstützung im großen Umfang für ihre Passion – den Fußball. Für die kälteren Trainingstage im Winter gab es Mützen und Handschuhe, für das einheitliche Auftreten der Mannschaft in der Halle und auf dem Platz einen Trainingsanzug und last but not least eine Ausstattung für den Spielbetrieb. Hierüber freuten sich die Kinder ganz besonders und sie strahlten regelrecht in ihren neuen Trikots. Ein großes Dankeschön richtete der Vereinspräsident Peter Fries bei der Übergabe an den Dachdeckermeister Christoph Kowalt mit den Worten: „Es ist einfach großartig, dass wir diese Unterstützung durch Sie erfahren haben und wir wissen dies sehr zu schätzen. Sie haben uns und die Mannschaft mit ihrem engagierten Trainer Anton Krasnici sehr glücklich gemacht". Zum Dank und als Anerkennung überreichten Fries und Wilhelmi vom EFC-Vorstand dem großartigen Unterstützer das Männertrikot passend zum Outfit der Mannschaft und ein eingerahmtes Trikot mit allen Unterschriften der E4-Spieler. Im Anschluss an die Übergabe wurden die neuen Trikots gleich im Spiel gegen Neu Anspach eingesetzt. Dort zeigten die jungen Spieler im neuen Outfit sehr viele gute Spielzüge und waren mit dem Gegner auf Augenhöhe. Leider hatten die EFC'ler etwas Pech oder die anderen etwas mehr Glück im Spiel – so gewann am Ende Neu Anspach. Neues Spiel – neues Glück und weiter geht es mit Freude am Fußball.

Lagermitarbeiter für Onlinehandel in Friedrichsdorf gesucht. Bewerbung an: **info@auktionshaus-bad-homburg.de**

Produktionmitarbeiter w/m
Vollzeit, 3-Schichtbereitschaft; Erfahrung im Produktionsumfeld von Vorteil
Lagerlogistiker w/m
Vollzeit, 3-Schichtbereitschaft, mit und ohne Staplerschein, SAP-Kenntnise; Erfahrung im Logistikumfeld von Vorteil
Zerspanungsmechaniker w/m
Vollzeit, 3-Schichtbereitschaft, Erfahrung im CNC Drehen, Fräsen und Steuern
für sofort oder später zu überzeugenden Bedingungen gesucht: **übertarifliche Bezahlung (Tarifvertrag BAP-DGB), festes Monatsgehalt, individuelle regelmäßige Monatsarbeitszeit zwischen 151 und 173 Stunden je nach Einsatzbetrieb.**
Rufen Sie uns an. Es lohnt sich! Profitieren auch Sie von unseren attraktiven Arbeitsbedingungen.
Hofheim Wilhelmstraße 2a ☎ 0 61 92 - 27 05 70 **hr-hofheim-technik@amicus.de**
Oberursel Untere Hainstr. 1a ☎ 0 6171-70 42 00 **hr-oberursel@amicus.de**
amicus
www.amicus.de

STADTWERKE OBERURSEL
Einfach wohlfühlen.
Zur Verstärkung unseres Teams im TaunaBad suchen wir zum nächstmöglichen Termin
Reinigungs-/ Servicekräfte (m/w) auf 450 € - Basis
und
Rettungsschwimmer (m/w) auf 450 € - Basis
TaunaBad Oberursel
Wir freuen uns auf Ihre Bewerbung per Mail swo-bewerbung@stadtwerke-oberursel.de oder per Post an Stadtwerke Oberursel (Taunus) GmbH • Oberurseler Str. 55-57 61440 Oberursel.
Zertifikat seit 2015 audit berufundfamilie
Weitere Informationen erhalten Sie unter **www.stadtwerke-oberursel.de/Karriere** oder über nebenstehenden QR-Code.

Mit dem Sieg der Basketball Junioren zählt die MTV-Mannschaft nun zu den besten vier U18 Mannschaften Deutschlands. **Foto: privat**

Die Sensation ist perfekt – U18 ist Südwestdeutscher Meister

Kronberg (kb) – Die Basketball Junioren des MTV Kronberg um Trainer Miljenko Milo Crnjac haben sich am Wochenende vor heimischem Publikum als Turniersieger bei der Südwest Deutschen Meisterschaft für das Final 4 um die U18 Deutsche Meisterschaft qualifiziert. Die MTV-Mannschaft zählt damit zu den besten vier U18 Mannschaften Deutschlands. Am Samstag, im ersten Turnierspiel, lieferten die Spieler aus dem Taunus eine klasse Vorstellung gegen den SV Fellbach, den Vizemeister aus dem Süden. In der Anfangsphase stellte der Kronberger Trainer Crnjac mit seinen Assistenten Andreas Sturm die Truppe um den überragenden Noah Litzbach genauestens ein und so konnte Kronberg die Begegnung souverän kontrollieren und setzte sich immer mehr ab.

Philipp Bardtke, Paul Truschnowitch und Justus Peuser wirbelten auf den Außenpositionen, während Noah Litzbach, Christian Nikolov, Henrik Kalusche sowie Philip Hecker das Geschehen am Brett bestimmten.

Leider musste der Center Florian Dietrich, der große Anteile an den bisherigen Titeln hatte, nach kurzem Einsatz verletzungsbedingt das Feld verlassen.

Am Ende konnte der MTV Kronberg mit einer starken Zonen-Defensive und einer kombinierten Verteidigung einen ungefährdeten Sieg einfahren.

Eintracht Frankfurt schlug im zweiten Samstag-Spiel äußerst knapp den Süd-Meister SpVgg Möhringen mit 79:76.

Somit bahnte sich am frühen Sonntag mit dem Spiel MTV Kronberg gegen Eintracht Frankfurt eine Vorentscheidung an. Es folgte ein echtes Spitzen-Spiel. Kronberg, stark gehandicapt ohne Florian Dietrich, wählte eine Zonen-Defensive, was Eintracht Frankfurt vor große Probleme stellte. Eine 40:21 Halbzeit-Führung war die Folge. Sehr viele Emotionen auf beiden Seiten, Kampf um jeden Ball, aber der MTV Kronberg kontrollierte das Spiel und ließ Eintracht Frankfurt nie unter 12 Punkten Rückstand näher kommen.

Am Ende gab es einen hochverdienten 67:50- Sieg für die Junioren vom MTV Kronberg.

Da in der zweiten Tagesbegegnung Fellbach Möhringen besiegte, wurde der Südwest Titel schon frühzeitig gefeiert, der MTV Kronberg stand bereits als, Südwest-Deutscher Meister fest. Das Spiel MTV Kronberg gegen SpVgg Möhringen hatte dann nur noch Freundschaftsspiel-Charakter.

Im letzten Spiel gegen Möhringen führte man aufgrund mannschaftlicher Spielweise und guter Defense zur Pause mit 20 Punkten, so dass in der zweiten Halbzeit die Bankspieler viel Spielzeit bekamen. Alle Spieler wurden eingesetzt und konnten auch punkten.

Auch dieses Spiel wurde mit 86:53 gewonnen. Der MTV Kronberg nimmt somit am Final 4 Turnier der besten vier U18 Mannschaften Deutschlands teil. Ein Riesenerfolg für den gesamten MTV Kronberg, für die Mannschaft und dass Trainerduo Miljenko Milo Crnjac und Andreas Sturm.

Noah Litzbach, der herausragende Spieler des Turniers dazu: „Wahnsinn, was wir hier geleistet haben. Jeder hat konzentriert seinen Job gemacht und sich in den Dienst der Mannschaft gestellt. Wir spielten erneut besten Basketball und sind verdient beim Final 4 um die Deutsche Meisterschaft der U18. Alles, was noch eventuell kommt, sehen wir als Bonus. Wir sind gemeinsam stolz auf unsere Leistung und Ergebnisse.“ Und Trainer Miljenko „Milo“ Crnjac feut sich: „Es war ein Genuss, diese Truppe bis zum Final 4 um die Deutsche Meisterschaft zu führen. U18 ist eben die ‚Königsklasse‘ im Jugend-Bereich und wir sind alle sehr stolz auf diesen Erfolg.“ Er freue sich vor allem für seine Spieler, sagte er, „die eine extrem sympathische Truppe und dazu sehr bescheiden“ seien. „Wir haben mit viel Herz und taktisch sehr diszipliniert gespielt und uns verdient unter die besten vier Teams Deutschland qualifiziert.“ Für den Trainer ist es bereits die vierte Teilnahme an dem Endturnier in der ältesten Jugend-Klasse. „Die widme ich meiner Frau Ana, die wegen solchen Erfolgen viele Stunden auf mich verzichtet“, sagt er lächelnd.

Geocaching rund ums Jugendbildungswerk

Hochtaunuskreis. – Das Jugendbildungswerk des Hochtaunuskreises veranstaltet am Samstag, den 5. Mai ein exklusives GeocachingEvent für Kinder und Jugendliche im Alter von 11 bis 15 Jahren. Schätze suchen und sind Abenteuer erleben in Wald und Flur ist faszinierend und immer wieder ein großer Spaß. Die Jagd und die Suche mit Hilfe von GPS-Geräten nach verborgenen Schätzen – meist mit netten Kleinigkeiten gefüllte Dosen – wird Geocaching genannt und ist eine Art moderne Schnitzeljagd. Bevor es losgeht, erhalten die Teilnehmer eine Einführung in den Umgang mit den GPS-Geräten, die vom Jugendbildungswerk zur Verfügung gestellt werden. Der Event wird von der erfahrenen und aktiven Geocaching-Guide Tanja Kaspar durchgeführt und angeleitet. Treffpunkt ist am 5. Mai um 11 Uhr im Jugendbildungswerk im Usinger Bahnhof, 1. Stock, Bahnhofstraße 32, 61250 Usingen. Das Ende der Aktion ist für 15 Uhr vorgesehen. Für Getränke und einen kleinen Snack ist gesorgt. Die Teilnahmegebühr beträgt 5 Euro.

Informationen und Anmeldung beim Jugendbildungswerk Hochtaunuskreis, Berndt Porte, unter 06172-999 5143 oder per E-Mail an berndt.porte@hochtaunuskreis.de. Weitere Infos unter: www.jugendbildungswerk-htk.de.

Die Kronberger kämpften erfolgreich mit ihrem starken Teamgeist um den Einzug ins Pokalfinale. Hier sieht man den kraftvollen, ehrgeizigen Einsatz von Max Bergt im Zweikampf mit einem Köpperner Spieler bei der Balleroberung. **Foto: privat**

C1 des EFC zieht in das Pokalfinale ein

Kronberg (kb) – Mit einem hart umkämpften 3:2 (2:1) bei der JSG Köppern gelang der C1 des EFC Kronberg der Einzug in das Finale des Kreispokals. Die Gastgeber legten los wie die Feuerwehr und Angriff auf Angriff rollte auf das Kronberger Tor. Folgerichtig gelang das 1:0 und die JSG spielte weiter druckvoll nach vorne. Erst nach einer knappen halben Stunde gelangen dem EFC erste Entlastungsangriffe, die dann innerhalb von zwei Minuten zu zwei Toren von Merlin Oh führten. Beide Tore entstanden nach Mithilfe der Köpperner Defensive und der Spielstand war zur Halbzeit eher schmeichelhaft. In der Halbzeit konnte Trainer Andreas Wonnenberg die Mannschaft aufwecken und es entwickelte sich eine ausgeglichene Partie. Der EFC hatte eine große Chance, die Führung auszubauen, aber es kam anders: Nach einem gefährlichen Fernschuss konnten die Köpperner im Nachschuss den Ausgleich erzielen. Dennoch eroberte sich der EFC nun die Oberhand und Merlin schnürte den Dreierpack zur Führung. Nun geriet der Sieg nicht mehr in Gefahr und die in Anbetracht der großen Wärme müden Spieler feierten dennoch euphorisch den Finaleinzug.

Die vorigen Runden konnte die C1 weitaus deutlicher gewinnen. In der ersten Runde gab es klares 7:1 gegen die DJK Bad Homburg durch Tore von Jonas Bastian (3), Merlin Oh (2), Roman von Hörsten und Lennart von Zitzewitz. Im Viertelfinale zeigte sich dann der Klassenunterschied gegen die SG Ober-Erlenbach mit einem 15:1-Kantersieg. Hier trugen sich Merlin Oh (4), Jonas Bastian, Jonah Wonnenberg, Victor Strothmann (je 2), Liam Tischler, Lennart von Zitzewitz und Carl Beiderlinden in die Torschützenliste ein. Das Finale findet am 6.5.18 um 12.45 in Wehrheim statt. Die C1 freut sich über viele Unterstützer aus Kronberg.

AG 60plus verschiebt Stammtisch-Termin

Oberhöchstadt (kb) – „Die SPD Kronberg, Arbeitsgemeinschaft 60plus lädt nun Freitag, 27. April um 18 Uhr in das Haus Altkönig, Altkönigstraße 30 (Gelber Saal) zur Diskussion zu „GroKO und nun?“ ein, statt schon am 24. April, da an diesem Tag der Raum wegen Umbaurbeiten nicht zur Verfügung stand.

„Die Ergebnisse des Bundesparteitags vom 22. April in Wiesbaden gilt es kritisch zu hinterfragen“, so der AG-Sprecher, Günter Budelski.

Aber auch die Kronberger Kommunalpolitik mit der Frage: Hat die Große Koalition in Kronberg noch eine Zukunft? – dürfte im Fokus der Diskussion stehen, kündigt er provokativ an. Gäste sind gerne willkommen.

Gelungenes Laufseminar beim MTV

Kronberg (kb) – 23 Läufer fanden sich zu einem ganztägigen Lauftraining auf dem Gelände des MTV ein. Der Lauftreff des MTV konnte zum wiederholten Male den Darmstädter Profitrainer Dieter Bremer als Trainingsleiter und Dozenten gewinnen. Die Teilnehmer vom Anfänger bis zum wettkampferprobten Läufer erhielten eine systematische und kurzweilige Einführung in das Thema „Laufen mit Spaß“. Auch erfahrene Läufer konnten da noch den ein oder anderen Tipp mitnehmen, andere werden vielleicht ihren Laufstil gänzlich umstellen. Der Praxisteil fand auf dem Kunstrasenplatz des MTV Kronberg statt und startete mit Videoaufnahmen vom Laufstil aller Teilnehmer. Die Veränderungen des Laufstils und der Laufleistung durch kleine Variationen der Armbewegungen, der Körperspannung, der Kopfhaltung und des Fußauftritts wurden praktisch erprobt und umgesetzt. Die Videoaufnahmen danach wurden zur Analyse eines „Vorher – Nachher“ verwendet. Im zweiten Teil des Seminars erhielten die Läufer einen ersten Eindruck von Übungen zur Stabilisierung des Rumpfs und der Schulterhaltung, die für die Läuferleistung so wichtig sind.

Am Ende des Tages waren sich alle einig: Das war ein gelungener und interessanter Tag für alle Läufer. Die praktische Umsetzung kann nun beispielsweise beim Lauftreff des MTV Kronberg, Schülerwiesen 1, freitags von 18 bis 19 Uhr eingeübt werden.

Doppelter EFC-Erfolg gegen FC Neu-Anspach

Kronberg (kb) – Zwei Siege konnten die EFC-Senioren am vergangenen Heimspiel-Wochenende verbuchen. Die erste Mannschaft entschied ihr Spiel gegen die Gruppenliga-Reserve des FC Neu-Anspach innerhalb von nur sechs Minuten für sich. Bei sommerlichen Temperaturen traf zunächst Torjäger Steffen Holland-Nell in der 26. Minute zum 1:0 für den EFC. Nur drei Minuten später ließ Dennis Janson nach schöner Vorarbeit von Stefan Both das 2:0 folgen. Den Kronbergern gelang in dieser Phase des Spiels fast alles und so war es in der 32. Minute wiederum Steffen Holland-Nell, der zum vorentscheidenden 3:0 Pausenstand traf. Kurz nach Wiederanpfiff keimte bei den Anspachern dann noch einmal Hoffnung auf, als Paulsen in der 50. Minute der Anschlusstreffer zum 1:3 gelang. Zu mehr reichte es für die Gäste allerdings nicht mehr, da die EFC-Abwehr den Vorsprung sehr solide verteidigte. Aus einer geschlossenen Mannschaftsleistung ragten der sehr umsichtige Abwehrchef Sergio Both und Youngster Philipp Thull heraus.

EFC: La Medica, Sergio Both, Steier, Janson, Thull, Würges, Peuser, Holstein, Holland-Nell, Jochmann, Stefan Both (Özendik, Kalaitsoglu, Hochgesand).

Die zweite Mannschaft schlug den FC Neu-Anspach III mit 7:1 (3:1) Toren. Die EFC-Torschützen waren Daniel Hitzges (3), Krzystof Kopylowicz (2), Calogero Torsiello und Kai Hofmann. Vorschau: Sonntag, 29. April, gastiert der EFC mit beiden Mannschaften bei der SG Ober-Erlenbach. Spielbeginn auf dem Sportgelände Im Wingert ist um 15 Uhr, das Vorspiel der Zweiten beginnt um 13.15 Uhr.

Immobilien

Verkäufe • Vermietungen • Gesuche

Haus-t-raum
Ihre Immobilie. Unsere Verpflichtung.

Grundstück am Sonnenhang von Schmitten
1.488 m² großer Bauplatz in 1A-Ruhelage, toller Fernblick, **für nur 329.000,–.**
Anruf -23.00 ☎ 06174 - 911 75 40

Haus-t-raum
Ihre Immobilie. Unsere Verpflichtung.

Schicke 2-Zi.-Wohnung in Sulzbach/Ts.
56 m² feinste Wfl., helles Bad, Sonnenbalkon, **für nur 153.000,–.**
E-Kennw. E-Verbrauch 166,00 kWh/m².a, Gas, Bj. 1974
Anruf -23.00 ☎ 06174 - 911 75 40

Haus-t-raum
Ihre Immobilie. Unsere Verpflichtung.

Charmante kleine Doppelhaushälfte Königstein-Mammolshain
226 m² Sonnengrundstück, 3 Zi. plus ausgeb. Spitzboden für nur **€ 280.000,–.**
E-Kennw. E-Bedarf 416,50 kWh/m².a, Öl, Bj. 1920
Anruf -23.00 ☎ 06174 - 911 75 40

Haus-t-raum
Ihre Immobilie. Unsere Verpflichtung.

Sie möchten Ihre Immobilie verkaufen/vermieten?
Gerne erstellen wir Ihnen kostenlos und unverbindlich eine Schätzung.

Verkauf • Vermietung
Anruf -23.00 ☎ 06174 - 911 75 40

Haus-t-raum
Ihre Immobilie. Unsere Verpflichtung.

Urteil: Immobilienkäufer muss für fällige Sonderumlage zahlen

Guten Tag, liebe Leserinnen und Leser,
der Bundesgerichtshof entschied in einem aktuellen Urteil, dass ein Erwerber von Wohn- oder Teileigentum für eine Sonderumlage haftet, die nach dem Eigentümerwechsel fällig wird. Dies gilt auch, wenn die Umlage bereits vor dem Verkauf beschlossen wurde (AZ V ZR 257/16). Im vorliegenden Fall hatte eine Wohnungseigentümergemeinschaft (WEG) von einem Eigentümer gefordert, der Zahlung einer Sonderumlage nachzukommen. Zur Finanzierung dringender Baumaßnahmen wurde bereits vor Verkauf eine Summe von 60.000 Euro beschlossen, von denen 2.400 Euro auf den neuen Eigentümer entfielen. Der Eigentümer argumentierte jedoch, dass er nicht für Beschlüsse vor dem Erwerb in Haftung genommen werden kann.
Das Gericht entschied jedoch aktuell zugunsten der WEG. Ein Eigentümer muss alle Beitragsvorschüsse leisten, die aufgrund von beschlossenen Wirtschaftsplänen oder Sonderumlagen während seiner Mitgliedschaft fällig werden.

Ihr
Dieter Gehrig

Quelle: Immonewsfeed Angaben ohne Gewähr.
Haus-t-raum Immobilien GmbH · Altkönigstr. 7 · 61462 Königstein
E-Mail: info@haus-t-raum.de · www.haus-t-raum.de

IMMOBILIEN-INFO

FOCCOS IMMOBILIEN

Eschborn-Nie'hö – histor. Altstadt helle 3 Zi.-Terrassen-Wohnung
- zentral im hist. Ortskern Niederhöchsstadt fußläufig zum Einkauf, z. Schule u.S-Bahn
- helle 104 m² Erdgeschoss-Wohnung in 2-Familien-Haus; sep., eigener Eingang
- moderner Eingangsbereich, Gäste-WC, Tageslicht-Wannenbad, 15 m² Küche
- großzügiges 30 m² Wohn-Esszimmer, Tür zur teilw. überdachten Sonnen-Terrasse
- 17 m² Schlafzimmer, 10 m² Arbeits-/Kinderzimmer - Blick in den idyll. Garten
- die Wohnung hat Erneuerungsbedarf und ist freigestellt; Außenstellplatz im Hof
- B 2009, 303 kWh, Gas -Heizung 1987, Bj. 1890

KP € 285.000,--
Hainstrasse 1 · 61476 Kronberg/Ts
Tel: 06173/5005 · www.foccos.de

Let Me Do
Wir können fast alles
Janis Geida
Entrümpelung, Umzüge, Gartenarbeit, Baumfällungen mit Seilklettertechnik – alles rund ums Haus –
Hainstr. 1, 61476 Kronberg/Ts.
Telefon +49 163 7512828
let_me_do@gmx.de

Dringend gesucht ...
Für den Eigenbestand sowie solvente Mandanten aus dem In- und Ausland (u.a. Schweiz, Emirate, China) suchen wir im Rhein-Main-Gebiet und Hessen (ab ca. 20.000 Einwohner) Mehrfamilienhäuser, Wohnanlagen, Wohn-/Geschäftshäuser ab ca. € 750.000,–
0176 59068132 od. 069 / 7422 7980
Dr. Schrot

WaDiKu
Entrümpelungen von A–Z
M. Bommersheim
Wohnungsauflösung

Dienstleistungen
Kurierdienste
Mobil: 0176-45061424
E-Mail: wadiku@aol.com

Claus Blumenauer
Immobilienconsulting
Beratung und kostenfreie, unverbindliche Wertermittlung
06174 96100
www.claus-blumenauer.de

Maler- und Lackiererarbeiten
Tapezierarbeiten
Dekorative Gestaltung
Tel. 06195 - 72 56 960
P2 RAUMKONZEPT GmbH
Max-Planck-Straße 12
65779 Kelkheim
www.p2raumkonzept.de

FÜR SIE AN ÜBER 300 STANDORTEN IN DEN BESTEN LAGEN
VP VON POLL IMMOBILIEN®

HOFHEIM
Repräsentative Doppelhaushälfte
ca. 255 m² | 7 | ca. 455 m²
€ 785.000
142,5 kWh/(m²a) | 1975 | E | Gas

Erfahren Sie den aktuellen Marktwert Ihrer Immobilie - kostenfrei und unverbindlich durch unsere geprüften freien Sachverständigen für Immobilienbewertung (PersCert®/WertCert®)

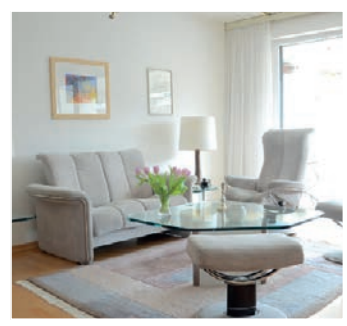
SCHWALBACH AM TAUNUS
Gepflegtes Reihenhaus in ruhiger Lage
ca. 133 m² | 6 | ca. 254 m²
€ 545.000
94 kWh/(m²a) | 1970 | C | Gas

Das Frankfurter Traditionsunternehmen mit qualifizierten Immobilienmaklern (IHK) vermittelt Ihre Immobilie an ausgewählte vorgemerkte Kaufinteressenten - mit höchster Diskretion.

SHOP BAD SODEN
Alleestraße 22 | 65812 Bad Soden
Telefon: 06196 - 64 03 90 0
bad.soden@von-poll.com

ZWEI SHOPS IN BAD HOMBURG
Am Hohlebrunnen 1 | Louisenstraße 148 c
61352 Bad Homburg | 61348 Bad Homburg
Telefon: 06172 - 68 09 80 | bad.homburg@von-poll.com

SHOP HOFHEIM
Hauptstraße 28 | 65719 Hofheim
Telefon: 06192 - 80 70 70 0
hofheim@von-poll.com

SHOP KRONBERG
Friedrich-Ebert-Straße 8 | 61476 Kronberg
Telefon: 06173 - 70 28 82 0
kronberg@von-poll.com

SHOP HOCHTAUNUSKREIS
Kreuzgasse 24 | 61250 Usingen
Telefon: 06081 - 96 53 02 0
hochtaunuskreis@von-poll.com

SHOP KÖNIGSTEIN
Georg-Pingler-Straße 1 | 61462 Königstein
Telefon: 06174 - 25 57 0
koenigstein@von-poll.com

Leading REAL ESTATE COMPANIES OF THE WORLD
SERVICETELEFON: 0800-333 33 09
www.von-poll.com
Wohnfläche | Grundstück | Bedarfsausweis | Verbrauchsausweis | Zimmeranzahl | wesentl. Energieträger | Energieeffizienzklasse | Energiebedarf/-verbrauch | Baujahr | € Preis

Die Chancen nutzen

Wie wäre es mit West-Lage und einem großen Garten, den Sie alleine nutzen können? Wünschen Sie sich ein großes Wohnzimmer mit weit mehr als 30 m² und einem offenen Kamin? Vielleicht auch eine Küche, in der man auch zu zweit kochen kann? Ein Tageslichtbad mit Wanne und Dusche, bei dem Sie die Innenausstattung noch selbst bestimmen können? Und 3 Schlafräume, die

E-Kennw. E-Bedarf 55.1 kWh/m2a, Kl. B, Erdgas, KWK fossil. Bj. 2018

sich perfekt einrichten lassen und wo die ganze Familie genug Platz hat? Sie können mit der Suche aufhören. Im Ferdinand-Scholling-Ring in Frankfurt-Nied erfüllen wir alle Ihre Wünsche. Rufen Sie gleich an, damit Ihnen das Schmuckstück für nur € 518.400 niemand wegschnappt. Schon im Frühjahr nächsten Jahres können Sie einziehen. Wir freuen uns auf Sie.

Dietmar Bücher
Schlüsselfertiges Bauen
65510 Idstein
www.dietmar-buecher.de
☎ 06126/588-120

Seit dem 1. Mai 2014 gilt die novellierte Energieeinsparverordnung (EnEV 2014) Die EnEV 2014 verpflichtet zur Angabe bestimmter Energiemerkmale in kommerziellen Medien. Hier bieten wir Ihnen eine Erklärung möglicher Abkürzungen:
1. Die Art des Energieausweises (§ 16a Abs. 1 Nr. 1 EnEV), Verbrauchsausweis: V Bedarfsausweis: B
2. Der Energiebedarfs- oder Energieverbrauchswert aus der Skala des Energieausweises in kWh/(m²a) (§ 16a Abs. 1 Nr. 2 EnEV), zum Beispiel 257,65 kWh
3. Der wesentliche Energieträger (§ 16a Abs. 1 Nr. 3 EnEV)
   - Koks, Braunkohle, Steinkohle: Ko
   - Heizöl: Öl
   - Erdgas, Flüssiggas: Gas
   - Fernwärme aus Heizwerk oder KWK: FW
   - Brennholz, Holzpellets, Holzhackschnitzel: Hz
   - Elektrische Energie (auch Wärmepumpe), Strommix: E
4. Baujahr des Wohngebäudes (§ 16a Abs. 1 Nr. 4 EnEV) Bj, zum Beispiel Bj 1997
5. Energieeffizienzklasse des Wohngebäudes bei ab 1. Mai 2014 erstellten Energieausweisen (§ 16a Abs. 1 Nr. 5 EnEV) A+ bis H, zum Beispiel B

Beispiel:
Verbrauchsausweis, 122 kWh/(m²a), Fernwärme aus Heizwerk, Baujahr 1962, Energieeffizienzklasse D
Mögliche Abkürzung:
V, 122 kWh, FW, Bj 1962, D
Quelle: Immobilienverband Deutschland IVD

Neubau „Nassauer Hof"
Hier entstehen 10 attraktive Eigentumswohnungen sowie Gewerbeflächen

Start: 30.04.2018
16.00 Uhr Feuerwehrübung
17.30 Uhr Herzliche Einladung zu Äppelwoi und Grill - Würstchen im Kastanien - Park
In Kronberg Oberhöchstadt, Oberurseler Straße
06173 / 95600
AZP HOLDING GmbH
AZP Holding GmbH
Darmstädter Landstraße 125
60598 Frankfurt am Main
info@azp-holding.de
wir beraten Sie gern.
BLUMENAUER KRONBERG
Hainstraße 2
61476 Kronberg im Taunus
Tel. +49 6173 / 95 60 0
Fax: +49 6173 / 95 60 10
kronberg@kronberg.blumenauer.de

Der Vorstand der TSG Schönberg (v. l. n. r.): Edgar Laudes (Erster Schatzmeister), Mechthild Prassel-Walz (Zweite Vorsitzende), Daniel Röhrig (Öffentlichkeitsarbeit und Medien), Karl Eilhard-Papouschek (Erster Vorsitzender), Folkert Ahlring (Erster Schriftführer), Henning Vollack (Zweiter Schriftführer), nicht im Bild: Rainer Schmidt (beauftragt mit der Mitgliederverwaltung) **Foto: privat**

TSG Schönberg – Der Vorstand lädt zum Hausputz ein und stellt sich vor

Schönberg (kb) – Für Samstag, den 28. April um 14 Uhr lädt der Vorstand der TSG Schönberg Mitglieder, Übungsleiter und Freunde zum jährlichen Frühjahrsputz in die Taunushalle ein. Wie üblich werden dabei die Geräteräume und Schränke geleert und alle Sportgeräte überprüft und gegebenenfalls zur Reparatur und Neubeschaffung aussortiert. Auch der Bühnenboden sowie die Geräteräume der Taunushalle sollen auf diese Weise einmal im Jahr grundgereinigt werden.
Der Vorstand stellt zur Stärkung der freiwilligen Helfer natürlich wieder Kuchen, Kaffee und Kaltgetränke zur Verfügung.
Wer die neuen und alten Vorstandsmitglieder noch nicht kennt, bekommt am Samstag die Gelegenheit, nach getaner Arbeit bei Kaffee und Kuchen miteinander ins Gespräch zu kommen.
Näheres zur TSG Schönberg und weitere Termine finden Sie unter www.tsg-schoenberg.de.

Farbtupfer im tegut-Lädchen

Schönberg (kb) – Freitag 4. Mai von 10 bis 19 Uhr und Samstag, 5. Mai von 8 bis 14 Uhr werden im tegut-Lädchen in Kronberg-Schönberg, Mainblick 65 saisonale Balkon- und Beetpflanzen vom Hofgut Hohenwald angeboten. Damit finden die Anwohner von Schönberg wohnortnah und fußläufig blühende Pflanzen für den Balkon oder Garten.
„Wir freuen uns über weitere Kunden für unser tegut-Lädchen", meint Ulrike Schüller-Ostermann, die Geschäftsführerin von Perspektiven gGmbH, dem gemeinnützigen Betreiber des tegut-Lädchens. „Jeder Einkauf in unserem tegut-Lädchen ist gleichzeitig auch ein sozialer Beitrag." Schließlich dient das tegut-Lädchen nicht nur der Nahversorgung des Stadtteils Schönberg, sondern bietet auch Menschen mit und ohne Einschränkungen einen Arbeitsplatz.
Zu den Förderern des tegut-Lädchens gehören unter anderem der Landeswohlfahrtsverband Hessen, die Aktion Mensch, die Stadt Kronberg sowie diverse Stiftungen und auch Ehrenamtliche, die mit Engagement den tegut-Lieferservice betreiben.

Kronberger Lichtspiele
mein Kino...

26. 4. – 2. 5. 2018

2. Hessischer Kabarettpreis Preisverleihungsabend
«Ahle Worscht», den Ehrenpreis erhält **Max Uthoff**, den Förderpreis «Grie Soß'» nimmt **Lisa Eckhart** entgegen
Do. 19.00 Uhr

3 Tage in Quibéron
Fr. – So. 17.30 Uhr
Fr. – Mi. 20.15 Uhr

Kunst im Kino
Shirley – Visionen der Realität
Mo. 17.30 Uhr

www.kronberger-lichtspiele.de
DIGITAL CINEMA 3D Xpand DOLBY DIGITAL 06173/ 7 93 85

Rita La Placa
Verhaltenstherapeutin für Katzen
Tel.: 06171-20 78 65 8
Mobil: 0160-96 01 09 05
Termine nach Vereinbarung
katzengefuehle@gmx.de

Bitte senden Sie uns Ihre Textbeiträge per Mail
redaktion-kb@hochtaunus.de

SIE ERREICHEN UNS IN KÖNIGSTEIN THERESENSTRASSE 2 ZU FOLGENDEN

NEUE ÖFFNUNGSZEITEN:

Montag bis Freitag von 9 bis 12 Uhr und 13 bis 17 Uhr. Mittwoch und Freitag nachmittags geschlossen.

TELEFON 06174/93 85-0
FAX 93 85-50

REDAKTION
TELEFON 06174/93 85-55
FAX 93 85-60

Kronberger Bote
kb@hochtaunus.de

Das Wochenendwetter wird Ihnen präsentiert von:

ÖKUMENISCHE DIAKONIESTATION Kronberg + Steinbach

Individuelle Hilfe, Pflege, Beratung, Schulung und Betreuung in der Häuslichkeit, qualifizierte Wundversorgung und mehr bei Ihnen zu Hause

Vereinbaren Sie einen Termin für Ihre persönliche Beratung unter Telefon 06173 9263-0

Wilhelm-Bonn-Str. 5 • 61476 Kronberg • www.diakonie-kronberg.de Diakonie

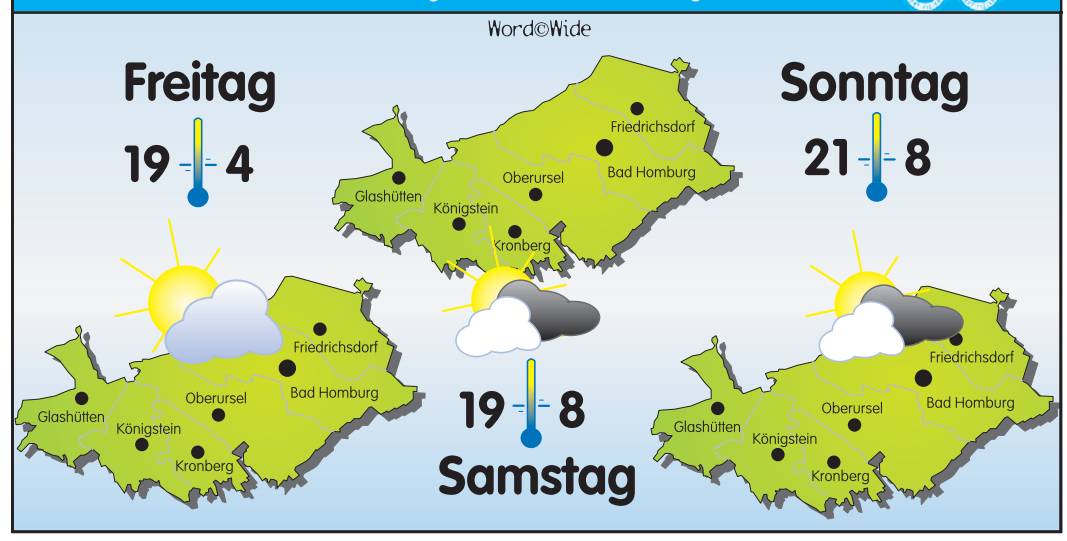

www.taunus-nachrichten.de

187. Ausstellung
vom Team RONDO blei+guba
Verpackung & Druck

DIE PALETTE Frankfurt am Main
Internationaler Ring der Kunstfreunde e.V.

Frühjahrsausstellung
mit 17 Künstlerinnen und Künstlern

Sie und Ihre Freunde sind herzlich eingeladen zur Ausstellung im Foyer und 1. Stock der Firma Deutsche Rondo Blei+Guba GmbH Kelkheim im Taunus, Max-Planck-Straße 18 unterhalb der Auto-Waschstraße

Die Ausstellung ist geöffnet bis Dienstag, 22. Mai 2018 montags bis freitags von 8.30 bis 13 Uhr und nach Vereinbarung. Telefon 06195/9810100

Gewinnspiel

EDEKA nolte · Königsteiner Woche · Kronberger Bote

Bitte beantworten Sie die fünf unten stehenden Fragen. Unter allen Einsendern mit den richtigen Antworten verlosen wir einen Einkaufsgutschein im Wert von 50,– € vom Edeka-Markt Nolte in Königstein. Bitte senden Sie Ihre Antworten einfach per E-Mail an: gewinnspiel-kw@hochtaunus.de, per Fax an 06174 9385-50 oder per Post an die Königsteiner Woche, Theresenstraße 2, 61462 Königstein. Einsendeschluss ist am Mittwoch, 2. Mai 2018, 12.00 Uhr. Bitte vergessen Sie Ihren Absender nicht. Die Gewinnerin oder der Gewinner wird in der nächsten Königsteiner Woche und dem Kronberger Boten bekanntgegeben. Der Rechtsweg ist ausgeschlossen.

Frage 1: In welcher Straße befindet sich die Physio-Praxis Maike Schuster? Antwort: .....
Frage 2: Welches Geschäft bietet Harald Hardt zum Existenzaufbau an? Antwort: .....
Frage 3: Wie heißt der Dachdeckermeisterbetrieb aus Königstein-Mammolshain? Antwort: .....
Frage 4: Wie lautet die Telefonnummer von Haus-t-raum Immobilien? Antwort: .....
Frage 5: Was kostet das Dr. Oetker Vitalis Schoko-Müsli in der aktuellen Edeka-Anzeige? Antwort: .....

Aus der Region
Gerne auch geschält!

Wir haben für Sie bis 21 Uhr geöffnet!

EDEKA nolte Limburger Str. 48

Ihr Einkaufsparadies in Königstein!

Genießen Sie bei uns die Vielfalt hessischen Spargels und Erdbeeren, Klasse I
Zum aktuellen Tagespreis

Aus unserer Metzgerei

6.99
Schweinehalssteak Roasted Garlic, grillfertig mariniert, verfeinert mit geröstetem Knoblauch oder **Bauernsteak Holzfäller Art** Scheiben aus dem Schweinerücken, ohne Knochen, mit Schwarte, grillfertig mariniert, DLG-prämiert, 1 kg

Aus unserer Frischfisch-Abteilung

1.29
Wolfsbarsch (Loup de Mer)
aus Aquakultur, küchenfertig zubereitet, feiner Edelfisch mit weißem Fleisch, 100 g

1.-
Champignons weiß
aus Polen, Klasse I, 400-g-Schale (1 kg = € 2,50)

-.39
Müller Reine Buttermilch
500-g-Flasche/Becher (1 kg = € 0,78)

-.65
Buitoni italienische Teigwaren
verschiedene Ausformungen, 500-g-Packung (1 kg = € 1,30)

1.99
Dr. Oetker Vitalis Müsli verschiedene Sorten, z. B. Schokomüsli 600 g (1 kg = € 3,32), Packung

3.88
Mövenpick Kaffee der Himmlische
und weitere Sorten, gemahlen oder ganze Bohnen, 500-g-Packung (1 kg = € 7,76)

Doppelkistenaktion

9.98
Hassia Sprudel verschiedene Sorten, **2 Kisten** mit je 12 x 1-L-PET-Flaschen zzgl. 6,60 € Pfand (1 L = € 0,42)

9.99
Bitburger Premium Pils, 0,0% Alkoholfrei
und weitere Sorten, Kiste mit 24 x 0,33-L-Flaschen zzgl. 3,42 € Pfand (1 L = € 1,26)

WERBEAGENTUR

Wir ♥ Lebensmittel.

Angebote gültig von Donnerstag, 26.04. bis Samstag, 28.04.2018
Alle Preise sind in Euro angegeben. Irrtum vorbehalten. Abgabe nur in haushaltsüblichen Mengen, solange Vorrat reicht.
Herausgeber: A+M Nolte Aktivmärkte GmbH, Limburger Str. 48, 61462 Königstein

Unsere Öffnungszeiten:
Montag–Samstag: 8–21 Uhr

EDEKA Südwest