Königsteiner Woche

Wochenzeitung für Königstein im Taunus
mit den Stadtteilen Falkenstein, Mammolshain
und Schneidhain sowie Glashütten mit den
Ortsteilen Schloßborn und Oberems

Herausgeberin: Annette Bommersheim • Theresenstraße 2 • 61462 Königstein • Tel. 0 61 74 / 93 85-0 • Fax 0 61 74 / 93 85-50 • Gegr. 1970 von R.+A. Pratsch

50. Jahrgang | Donnerstag, 21. November 2019 | Nummer **47**

Woogtal-Weiher bekommt eine Luftkur

*So gespalten, wie es hier den Anschein hat, ist die Königsteiner Bürgerschaft gar nicht, die Woogtal-Freunde verteilen sich nur in zwei Lager, um am rauschenden Bach besser hören zu können. Gerd Böhmig vom Fachbereich Planen, Umwelt, Bauen der Stadtverwaltung hatte sich – wie zuvor an anderen Stationen auch – auf dem „Gewässerteiler" zentral postiert, um die Sanierungsmaßnahmen zu erläutern. Da er dabei vor gezückter Kamera doch nicht ins Wasser gefallen ist, löst der Fotograf hiermit seine Wettschuld ein und platziert ihn trocken auf dem Titel (oben). Sehr erfreulich: Den diversen Redner*innen ist es gelungen, bei dem ausgiebigen Ortstermin keine „heiße Luft" zu verbreiten, der einzige, der beständig kühl vor sich hin blubberte, war der neue Sauerstoffschlauch (siehe die Blasenspur quer durch das untere Bild).* **Fotos: Friedel**

Königstein (hhf) – Woher die „PAK" genau gekommen sind, weiß keiner, die einen vermuten einen Spätschaden nach einem LKW-Unfall oberhalb des Woogbaches vor etlichen Jahren, die anderen sehen (un-)natürliche Zersetzungsprozesse als Verursacher. Tatsache ist jedenfalls, dass der Schlamm, der sich reichlich in den Woogtalweihern angesammelt hat, „polyzyklische aromatische Kohlenwasserstoffe" im Übermaß enthält, weshalb er als Giftmüll entsorgt werden muss – wenn man ihn denn ausbaggert.

Da genau dieses Verfahren wegen seiner hohen Kosten die Sanierungsarbeiten erst einmal gestoppt hatte, als man im Sommer letzten Jahres wegen der Hitze nach Belüftungsversuchen der Feuerwehr durch Frischwasser aus dem Schlauch schließlich die letzten Fische einsammelte und das gammelige Wasser abließ, kam zwischenzeitlich eine andere Lösung zum Zuge.

Bewohner lieben das Woogtal

Die Mitglieder des „Woogtal Dialogs" hatten herausgefunden, dass den Königsteiner*innen und ihren Gästen das Woogtal mit Weiher sehr ans Herz gewachsen ist, weshalb der verlandete See, auf dem allmählich Gras wuchs, möglichst bald wieder instand gesetzt werden sollte. Rolf Kerger, Magistratsmitglied der „Grünen", hatte schließlich eine Idee, die breite Zustimmung fand: Belüftung des Weihers kann dazu führen, dass neues Laub und alter Schlamm auf natürlichem Wege abgebaut werden. Nicht einfach zu verstehen, aber praktikabel.

Fortsetzung auf Seite 12

Aus dem RATHAUS Königstein
AKTUELLE NACHRICHTEN

Haushaltssatzung der Stadt Königstein im Taunus für das Haushaltsjahr 2020

Aufgrund der §§ 94 ff. der Hessischen Gemeindeordnung (HGO) in der Fassung der Bekanntmachung vom 01.04.2005 (GVBl. I S. 142), zuletzt geändert durch Artikel 4 des Gesetzes zur Sicherstellung der finanziellen Leistungsfähigkeit der hessischen Kommunen bei liquiditätswirksamen Vorgängen und zur Förderung von Investitionen (HessenkasseG) vom 25.04.2018 (GVBl. I S. 59, 64), hat die Stadtverordnetenversammlung am 27.06.2019 und in der Fassung des Beitrittsbeschlusses vom 07.11.2019 folgende Haushaltssatzung beschlossen:

§ 1 Der Haushaltsplan für das Haushaltsjahr 2020 wird

im Ergebnishaushalt

im ordentlichen Ergebnis
- mit dem Gesamtbetrag der Erträge auf - 48.186.020,00 Euro
- mit dem Gesamtbetrag der Aufwendungen 48.060.700,00 Euro
- mit einem Saldo von -125.320,00 Euro

im außerordentlichen Ergebnis
- mit dem Gesamtbetrag der Erträge auf - 1.250.000,00 Euro
- mit dem Gesamtbetrag der Aufwendungen auf 100,00 Euro
- mit einem Saldo von - 1.249.900,00 Euro

mit einem Überschuss von -1.375.220,00 Euro

im Finanzhaushalt

mit dem Saldo aus den Einzahlungen und Auszahlungen aus laufender Verwaltungstätigkeit 1.800.880,00 Euro.

und dem Gesamtbetrag der
- Einzahlungen aus Investitionstätigkeit auf 2.372.960,00 Euro
- Auszahlungen aus Investitionstätigkeit auf -6.095.000,00 Euro
- mit einem Saldo -3.722.040,00 Euro
- Einzahlungen aus Finanzierungstätigkeit auf 3.722.040,00 Euro
- Auszahlungen aus Finanzierungstätigkeit auf -1.785.680,00 Euro
- mit einem Saldo 1.936.360,00 Euro

mit einem Zahlungsmittelüberschuss des Haushaltsjahres von 15.200,00 Euro
festgesetzt.

§ 2 Der Gesamtbetrag der Kredite, deren Aufnahme im Haushaltsjahr 2020 zur Finanzierung von Investitionen und Investitionsförderungsmaßnahmen erforderlich ist, wird auf 3.722.040,00 Euro festgesetzt.

§ 3 Verpflichtungsermächtigungen werden nicht veranschlagt.

§ 4 Der Höchstbetrag der Liquiditätskredite, die im Haushaltsjahr 2020 zur rechtzeitigen Leistung von Auszahlungen in Anspruch genommen werden dürfen, wird auf 2.103.368,00 Euro festgesetzt.

§ 5 Die Steuersätze für die Gemeindesteuern werden für das Haushaltsjahr 2020 wie folgt festgesetzt:
1. Grundsteuer B auf 540 v.H.
2. Gewerbesteuer auf 380 v.H.
3. Zweitwohnsitzsteuer 10 v.H.

§ 6 Ein Haushaltssicherungskonzept wurde nicht beschlossen.

§ 7 Es gilt der von der Stadtverordnetenversammlung als Teil des Haushaltsplans beschlossene Stellenplan.

§ 8 – Die im Haushaltsplan ausgewiesenen Teilergebnishaushalte und Teilfinanzhaushalte bilden entsprechend den Regelungen des § 4 GemHVO Budgets.

– Budgetzeitraum ist das jeweilige Haushaltsjahr (01.01. bis 31.12.).

Königstein im Taunus, den 07.11.2019
Bürgermeister
Leonhard Helm

1. Erläuterung:
In der Genehmigung des Landrates des Hochtaunuskreises zur Haushaltssatzung 2020 vom 16.10.2019 ist aufgeführt, dass der in § 2 der Haushaltssatzung festgesetzte Gesamtbetrag der Kredite in Höhe von 4.071.000,00 Euro nur in Höhe von 3.722.040,00 Euro genehmigt wird. Ebenso wird der in § 4 der Haushaltssatzung vorgesehene Höchstbetrag der Liquiditätskredite in Höhe von 3.000.000,00 Euro nur in Höhe von 2.103.368,00 Euro genehmigt wird.
Die Stadtverordnetenversammlung der Stadt Königstein im Taunus hat diese Änderung zur Haushaltssatzung 2020 durch Beitrittsbeschluss in ihrer Sitzung am 07.11.2019 beschlossen.
Die Änderungen, die der Beitrittsbeschluss nach sich zieht, sind in der vorstehenden Haushaltssatzung bereits berücksichtigt.

2. Bekanntmachung der Haushaltssatzung
Die vorstehende Haushaltssatzung für das Haushaltsjahr 2020 wird hiermit öffentlich bekannt gemacht.
Die nach der HGO erforderlichen Genehmigungen der Aufsichtsbehörde zu den Festsetzungen in den §§ 2,3 und 4 der Haushaltssatzung sind erteilt. Die Genehmigung der Aufsichtsbehörde hat folgenden Wortlaut:

Genehmigung

Hiermit genehmige ich
1. von dem in § 2 der Haushaltssatzung der Stadt Königstein für das Haushaltsjahr 2020 festgesetzten Gesamtbetrag der Kredite in Höhe von 4.701.000,00 Euro einen Teilbetrag in Höhe von 3.722.040,00 Euro (in Worten: Drei Millionen Siebenhundertzweiundzwanzigtausendvierzig Euro) gemäß § 103 Abs. 2 HGO,
2. von dem in § 4 der vorgenannten Satzung für die Aufnahme von Liquiditätskrediten festgesetzten Höchstbetrag von 3.000.000,00 Euro einen Teilbetrag in Höhe von 103.368,00 Euro (in Worten: Zwei Millionen Einhundertdreitausenddreihundertachtundsechzig Euro) gemäß § 105 Abs. 2 HGO.

Bad Homburg v. d. Höhe
den 16. Oktober 2019
Der Landrat des Hochtaunuskreises
Ulrich Krebs, Landrat

3. Öffentliche Auslegung
Gemäß der §§ 94 ff. der Hessischen Gemeindeordnung (HGO) in der Fassung der Bekanntmachung vom 01.04.2005 (GVBl. I S. 142), zuletzt geändert durch Artikel 4 des Gesetzes zur Sicherstellung der finanziellen Leistungsfähigkeit der hessischen Kommunen bei liquiditätswirksamen Vorgängen und zur Förderung von Investitionen (HessenkasseG) vom 25.04.2018 (GVBl. I S. 59, 64), wird der Haushaltsplan 2020 der Stadt Königstein im Taunus zu jedermanns Einsicht öffentlich ausgelegt.
Der Haushalt 2020 nebst Anlagen liegt von
Montag, 25.11.2019 bis einschließlich Freitag, 6.12.2019
im Rathaus Königstein, Finanzverwaltung, Burgweg 5, Zimmer 104, während der Dienstzeiten öffentlich aus:
montags: von 8.30 Uhr bis 12 Uhr
von 14 Uhr bis 16 Uhr
dienstags, mittwochs, donnerstags:
von 8.30 Uhr bis 12 Uhr
von 14.30 Uhr bis 15.30 Uhr
freitags: von 8.30 Uhr bis 12 Uhr

Königstein im Taunus, den 11.11.2019
Der Magistrat
Leonhard Helm, Bürgermeister

Sitzung des Ortsbeirates Schneidhain

Am Montag, 25.11.2019 – 20 Uhr – findet im Dorfgemeinschaftshaus des Stadtteiles Schneidhain die 20. Sitzung des Ortsbeirates Schneidhain statt. Die Sitzung ist öffentlich.

Tagesordnung

1. Genehmigung der Niederschrift über die 19. Sitzung vom 19.08.2019
2. Fragestunde der Bürger
3. Mitteilungen und Beantwortung von Anfragen
4. Anfragen
5. Antrag der ALK im Ortsbeirat: Errichtung eines Drängelgitters im Fußweg der Straße „In der Braubach“ zur B 455/Wiesbadener Straße oder eines Handlaufs an der B 455/ Wiesbadener Straße Höhe „In der Braubach“ bis Fußgängerampel

Königstein im Taunus, den 18.11.2019

gez. Nicole Höltermann
Ortsvorsteherin

Raucherentwöhnung durch Hypnose

Für all jene, die am liebsten sofort mit dem Rauchen aufhören wollen, aber irgendwie den letzten Schritt nicht schaffen, bietet die Königsteiner Kur- und Stadtinformation am kommenden Samstag, 23. November, eine großartige Gelegenheit, diesen „letzten Schritt“ mit fachkundiger Unterstützung zu wagen. Die „Königsteiner Raucherentwöhnung durch Hypnose“ kann der Einstieg in ein rauchfreies und gesundes Leben sein. Das Projekt wurde schon 1984 von der Königsteiner Kur GmbH gestartet und ermöglichte bis heute mehr als 1.400 Seminare, die seit über zehn Jahren erfolgreich von Diplom-Psychologin Sonja Tolevski-Wiegand geleitet werden. Hypnose stärkt den vermeintlich schwachen Willen so nachhaltig, dass etwa 70 Prozent der Teilnehmer direkt mit dem Rauchen aufhören. Positive Nebeneffekte: Neun von zehn Nichtrauchern sehen in der Kraft des endlich realisierten Entschlusses einen Ansporn für weitere Veränderungen. Das Seminar startet um 10 Uhr in der Villa Borgnis - Kurhaus im Park (Balkonzimmer), Hauptstraße 21 c. Infos & Anmeldung: (06174) 202-251.

Bücherflohmarkt in der Stadtbibliothek

Unter dem bekannten Motto „Viel Buch für wenig Geld“ findet am Samstag, 30. November, von 10 Uhr bis 13 Uhr in der Stadtbibliothek wieder einer der beliebten Bücherflohmärkte statt. Alle, die gerne lesen, haben die Möglichkeit, sich vor den Ferien mit ausreichend Lesestoff für die Wintertage einzudecken.

Gesangverein Heiterkeit singt in der KVB

Einen Querschnitt durch sein vielseitiges Repertoire bietet der Gesangverein Heiterkeit Mammolshain bei seinem schon traditionellen Auftritt im Vortragssaal der KVB-Klinik am Freitag, 29. November. Das kostenlose Konzert wird von der Kur- und Stadtinformation veranstaltet und ist öffentlich. Beginn in der Klinik in der Sodener Straße 43 ist um 20 Uhr.

Tanz im Kurhaus

Ein bisschen Walzer, Foxtrott oder Rumba gefällig? Wer Spaß am Paartanz hat, kann diesem schönen Hobby in der Villa Borgnis - Kurhaus im Park nachgehen. Regelmäßig lädt dorthin die Kur- und Stadtinformation zum Tanz ein, Alleinunterhalter Heinz Eichhorn spielt schöne und bekannte Melodien zu unterschiedlichen Rhythmen.
Der nächste Tanzabend ist am heutigen Donnerstag, 21. November. Die Musik spielt von 19.30 bis 22.30 Uhr. Der Eintritt ist frei.

Einsammlung von Elektrogroßgeräten in der Kernstadt

Am Mittwoch, 27. November, findet die Sammlung in allen Bezirken der Kernstadt Königsteins (Bezirk 1, 1a und 2) statt.
Die Stadtverwaltung weist darauf hin, dass Kleingeräte (Toaster, Mikrowellen, Wasserkocher etc.), die zur gesonderten kostenlosen Elektronikschrottsammlung auf den Wertstoffhof gehören, nicht mitgenommen werden.
Der tagelange Anblick von Müllbergen ist kein schönes Erscheinungsbild für eine Kurstadt. Deshalb dürfen Elektrogroßgeräte erst einen Tag vor dem jeweiligen Abfuhrtag bereitgestellt werden. Zudem muss der Abfall so gelagert werden, dass die Gehwege weiterhin von Fußgängern zu benutzen sind. Öffentliche Briefkästen, Hydranten und Schaltschränke dürfen nicht zugestellt werden. Nach der Abfuhr muss der Gehweg und die Straße – sofern dies erforderlich ist – von den reinigungspflichtigen Anliegern kurzfristig gereinigt werden.

Sperrmülleinsammlung in der Kernstadt Königstein

Am Freitag, 22. November, findet die Sperrgutsammlung in allen Bezirken der Kernstadt Königsteins (Bezirk 1, 1a und 2) statt. Die Stadtverwaltung bittet, Folgendes zu beachten:
Zum Sperrmüll gehören:
- Hausrat und Haushaltsgegenstände (max. 5 m³), die aufgrund ihrer Größe nicht in die Hausmüllgefäße hineinpassen, wie Möbelstücke, Matratzen und ähnliches. Die Gegenstände dürfen jedoch nicht mehr als 50 Kilogramm wiegen und die Maße von 1,2 m x 1,5 m x 2,5 m nicht überschreiten.
- Althölzer und Altmetalle werden ebenfalls mitgenommen. Altmetalle und Altholz können mit dem restlichen Sperrmüll zusammen bereitgestellt werden, da der Sperrmüll zu einer Sperrmüllsortieranlage gefahren wird und dort vor der Verbrennung verwertbare Materialien wie Altmetalle und Altholz aussortiert werden.

Nicht mitgenommen werden unter anderem:
- Althölzer/Hölzer, die mit Holzschutzmitteln behandelt sind. Dazu zählen zum Beispiel Jägerzäune, Fenster- und Türrahmen außen, Bahnschwellen, Leitungsmasten, Brandholz aus Schadensfällen, mit PCB behandelte Damm- und Schallschutzplatten und alle Teile, die in die Restmülltonne passen sowie blaue Säcke mit Kleinteilen wie Restmüll, Schuhe, andere Kleinabfälle.
- Gartenabfälle, die stattdessen zur gesonderten Straßenabfuhr oder auf dem Wertstoffhof abgegeben werden können.
- Styropor, das in den gelben Sack gehört bzw. ebenfalls auf dem Wertstoffhof abgegeben werden kann.
- Altpapier und Kartonagen, die in die Altpapiertonne sowie auf dem Wertstoffhof abgegeben werden können.
- Blumenkübel, Glasscheiben und Porzellan, wie z. B. Fenster- und Tischglasscheiben, Einlegeglasscheiben von Schränken u. ä., die beim Glaser abgegeben werden können.
- Altreifen, die ohne Felgen gegen eine Gebühr von 5 Euro pro Stück auf dem Wertstoffhof abgegeben oder auch mit Felgen über Reifenhändler entsorgt werden können.

Das von der Stadt Königstein im Taunus beauftragte Entsorgungsunternehmen nimmt keinen Abfall mit, der nach der oben genannten Auflistung von der Sperrmüllabfuhr ausgeschlossen ist. Alle liegen gebliebenen Abfälle müssen von den Bürgerinnen und Bürgern wieder eingesammelt und ordnungsgemäß entsorgt werden. Der tagelange Anblick von Müllbergen ist kein schönes Erscheinungsbild für eine Kurstadt. Deshalb darf der Sperrmüll erst einen Tag vor dem jeweiligen Abfuhrtag bereitgestellt werden.
Zudem muss der Abfall so gelagert werden, dass die Gehwege weiterhin von Fußgängern zu benutzen sind. Öffentliche Briefkästen, Hydranten und Schaltschränke dürfen nicht zugestellt werden. Nach der Abfuhr muss der Gehweg und die Straße - sofern dies erforderlich ist - von den reinigungspflichtigen Anliegern kurzfristig gereinigt werden.

Sprecher und Statisten für das Krippenspiel gesucht

Falkenstein (kw) – Die evangelische Martin-Luther-Gemeinde lädt auch in diesem Jahr wieder alle Kinder zum Krippenspiel ein. Mitmachen können alle ab dem Kindergartenalter. Größere Kinder können Sprechrollen in verschiedenem Umfang übernehmen. Die Anzahl der zu verteilenden Rollen kann angepasst werden. Auch Kinder, die die Grundschule in diesem Jahr verlassen haben, sind herzlich eingeladen!

Es werden auch Eltern und größere Kinder gesucht, die die Akteure bei den Proben unterstützen können. Für die Rollen stehen bereits einige Kostüme zur Verfügung, gerne können freudige Spender die Schauspieler aber noch in Form von Kostümen unterstützen. Das Krippenspiel wird von der ehemaligen Falkensteiner Lehrerin Evi Dorn und von Pfarrer Daniel Lenski geleitet.

Zu Vorbesprechung und Rollenverteilung treffen sich alle Interessierten am Donnerstag, 28. November, um 16 Uhr in der Martin-Luther-Kirche im Debusweg in Falkenstein. Die weiteren Probentermine sind jeweils donnerstags am 5., 12. und 19. Dezember, um 16 Uhr. Die Generalprobe am Montag, 23. Dezember, beginnt schon um 15 Uhr.

Aufgeführt wird das Krippenspiel im Familiengottesdienst an Heiligabend um 15 Uhr. Information und Anmeldung im Pfarramt, Telefon (06174) 7153 oder unter ev.pfarramt.falkenstein@t-online.de.

Wunschkarten-Aktion geht in die 13. Runde

Die Botschaft dieses Engelchens: Tue Gutes für die Schwächsten in der Bevölkerung – Kinder, deren Eltern ihnen aufgrund des Lebens am Existenzminimum kein Weihnachtsgeschenk kaufen können. **Foto: privat**

Glashütten/Königstein/Kronberg/Kelkheim (pu) – Mit dem Begriff „Engel“ verknüpfen viele Menschen seit jeher aufgrund des religiösen Hintergrunds die Bedeutungen „Bote“, „Abgesandte“ und „Botschaft“. Aus diesem Grund eignen sich Engel perfekt als Wiedererkennungszeichen für die von der Glashüttenerin Petra Becker initiierte Weihnachts-Wunschkarten-Aktion, die aktuell in die 13. Runde geht.

Dahintersteckende Gedanken und Botschaft im Sinne der Nächstenliebe sind so einfach wie effektiv, denn die Nutznießer dieser Aktion sind die Schwächsten in der Bevölkerungsstruktur, Kinder, deren Eltern ihnen, so gern sie es auch realisieren würden, aufgrund des Lebens am Existenzminimum keine Weihnachtsgeschenke kaufen können. Und das kommt selbst – obwohl das der eine oder andere nicht für möglich halten würde – im vermeintlich wohlhabenden Taunus nicht selten vor.

In diesem Wissen fällt es der Organisatorin, die vor Jahren durch Denise Weil, die eine solche Aktion in Bad Homburg organisierte, auf dieses Problem aufmerksam geworden war, leicht mit ihrer ansteckenden Begeisterung wiederum den Funken auf Unterstützer überspringen zu lassen. Sechs sind es dieses Mal an der Zahl, neben der Organisatorin, bei der alle Fäden zusammenlaufen, die Frankfurter Volksbank, Autohaus Marnet, Bovet & Lahmann Sehzentrum, Stadt Königstein, Katholische Pfarrei Maria Himmelfahrt und die Katholische Kindertagesstätte St. Georg in Oberreifenberg.

Vorgehensweise

Das Prozedere in den kommenden Wochen ist unkompliziert: Ab Montag, 25. November, hängen ab 12 Uhr Karten mit Christfestwünschen der Kinder an den Weihnachtsbäumen, die bei der Königsteiner Volksbank, Bovet & Lahmann Sehzentrum, Autohaus Marnet, Stadt Königstein, Katholische Kindertagesstätte St. Georg Oberreifenberg und Katholische Pfarrei Maria Himmelfahrt aufgestellt sind. Wer sich als „Wunsch-Erfüller“ angesprochen fühlt, nimmt eine oder gern auch mehrere Karten vom Baum, erfüllt den Wunsch im Wert von circa 20 Euro und packt ein Päckchen. Sind die Wünsche zu groß, darf es auch ein Gutschein sein oder bei Ausgefallenem wie einem Einrad oder einer Carrera-Bahn etwas Gebrauchtes. Grundsätzlich sollten es jedoch neue Geschenke sein. Die Päckchen werden wieder bei einem der beteiligten Unterstützer abgegeben.

Letzter möglicher Abgabetermin

Letzter möglicher Abgabetermin ist Donnerstag, 12. Dezember. Zur Sicherstellung, dass ausschließlich bedürftige Kinder in den Genuss dieser Aktion kommen, arbeitet die Organisatorin unter anderem eng mit dem Sozialamt der Stadt Königstein zusammen. Allerdings bleiben die Namen der Betreffenden anonym, sodass sich keiner bei einer Teilnahme Gedanken darüber machen muss, dass sein Name bekannt wird.

Die bei den Unterstützern eingegangenen Päckchen holt Petra Becker dort ab und übergibt sie noch rechtzeitig vor Weihnachten den Institutionen Kinder und Jugendhilfe Usinger Land (KIWI), Verein Perspektive, Sozialamt Königstein und Kinderhilfe Kronberg zur Weiterleitung an die Kinder.

Die Organisatorin findet die Aktion deshalb so wunderbar, weil die Spenden eins zu eins ankommen und nicht einfach ein bestimmter Betrag anonym gespendet wird. Der Spender nimmt Anteil an den Wünschen der Kinder und macht sich die Mühe, ein Geschenk auszusuchen und es zu verpacken.

„Es ist immer wieder eine Freude, die liebevoll verpackten Päckchen zu sehen, zu verteilen und dabei kann ich einmal mehr auf die Unterstützung durch Familie, Freunde, Nachbarn und Bekannte zählen, die mir von Beginn der Aktion an die Kraft geben, so etwas in der meist hektischen Weihnachtszeit zu stemmen“, unterstreicht sie in der Hoffnung auf rege Beteiligung und erfolgreichen Verlauf.

Praxis für Lerntherapie Narajek
– Lese-Rechtschreibstörung
– Rechenstörung
– Konzentrationstraining
Ruppertshain 06174 / 934150
www.lerntherapie-narajek.de
Seit über 30 Jahren erfolgreich!

Rock & Tanz
Oldies & News
Live-Gesang
Feste aller Art
Alleinunterhalter mit Live-Gesang
Schlager der 60er, 70er, 80er
Tanz- & Rockmusik
Info-Telefon 0172 69 222 58

BEILAGENHINWEIS
Unsere heutige Auflage enthält eine Beilage von
BettenZellekens
IHRE NUMMER 1 IN BAD HOMBURG
Waisenhausstraße 2
61348 Bad Homburg
Wächtersbacher Straße 88-90
60386 Frankfurt
Sandgasse 6 · 60311 Frankfurt
Ein Teil unserer heutigen Auflage enthält eine Beilage von
Sie können helfen
Bethel
Wir bitten unsere Leser um freundliche Beachtung!

Wir laden Sie herzlich zu unserer Adventsausstellung ein!
Am 24.11.19 von 9.30 bis 17.00 Uhr
Für das leibliche Wohl ist gesorgt.
TAUNUS-GÄRTNEREI
IHRE TAUNUS-GÄRTNEREI
FAMILIE KARLHEINZ KNIPPLER
Limburger Straße – direkt am Friedhof – Telefon 21227

Wir schließen!
Total-Räumungsverkauf
% % %
selbstgefertigter Unikat-Schmuck
Designerschmuck, Mineralien, Wellness-Produkte
SternAchat
Living in harmony
Natalie Völlger
Berliner Platz 2 • 61476 Kronberg im Taunus
Tel. 06173 939585 • info@natalie-voellger.de

Druckhaus Taunus GmbH
Siemensstr. 23 · 65779 Kelkheim
Telefon: 06195 - 9794 - 0
info@druckhaus-taunus.de
www.druckhaus-taunus.de
Ihr kompetenter Partner ...
... von der Idee bis zum fertigen Druckerzeugnis
Digitaldruck
Offsetdruck
Briefpapier
Visitenkarten
Prospekte
Plakate
Amtsblätter
und vieles mehr ...

„Wir lassen die Sonne rein“
Aktionswoche mit Messung Ihres Vitamin-D-Werts
Verbunden mit der Vorstellung und dem persönlichen Kennenlernen der neuen leitenden Apothekerin der Apotheke am Kreisel, Frau Lisa Hilgendorff, führen wir in der Woche vom 25. bis zum 29.11.2019 in Zusammenarbeit mit der Fa. Hevert Vitamin-D-Messungen zu einem Sonderpreis von EUR 20,– für unsere Kunden durch.
Das bewirkt ein ausreichender Vitamin-D-Spiegel:
- Stärkung des Immunsystems, sowohl bei der Abwehr von Krankheitserregern als auch bei der Hemmung überschießender Immunreaktionen (hilfreich bei Autoimmunerkrankungen wie Typ-1-Diabetes und Multiple Sklerose)
- Kräftigung der Muskulatur
- Schutzwirkung für die Nervenzellen im Gehirn
- positive Wirkung auf das Herz-Kreislauf-System
- Verringerung von Gefäßerkrankungen
- Schutzwirkung gegen Krebs
- Schutz vor Rachitis (deshalb ist die Gabe von Vitamin D bei Babys so wichtig)
- positive Wirkung auf die Psyche
Wir freuen uns auf Ihren Besuch!
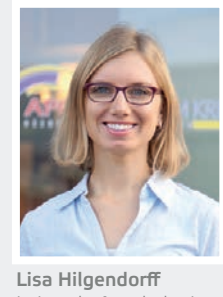
Lisa Hilgendorff
Leitende Apothekerin
APOTHEKE AM KREISEL
GESUNDHEIT NEU ERLEBEN
Tel. +49 6174 992914-0 · Fax +49 6174 992914-9
Bischof-Kaller-Straße 1a · 61462 Königstein/Taunus
Fotos: shutterstock © Billion Photos; Gunnar Hüttl

„Taschenspielertricks“

Bürgerbegehren in Königstein
Philosophenweg für alle!

Mit meiner Unterschrift beantrage ich die Durchführung eines Bürgerentscheids nach § 8 b HGO zu der folgenden Frage:

„Sind Sie dafür, dass der Beschluss der Königsteiner Stadtverordnetenversammlung vom 29.5.2019 über die städtebaulichen Verträge zwischen den Städten Königstein im Taunus und Kronberg im Taunus sowie zwischen den beiden Städten und der von Opel Hessischen Zoostiftung aufgehoben wird?“

Ausschnitt aus dem Original des Unterschriftsblattes. **Repro: Stadtverwaltung**

Königstein – Klare Worte findet Bürgermeister Leonhard Helm für die jüngsten Aussagen der Vertrauenspersonen des Bürgerbegehrens „Philosophenweg für alle“. Offenbar hätten die Vertrauenspersonen gerne den Bürgerentscheid „eingespart“ und so alle anders Denkenden mundtot gemacht: In einer großen Zahl von Gesprächen hätten er, Mitarbeiter der Verwaltung und Vertreter der vier Fraktionen, die diesen Vertrag im Mai beschlossen haben, für den eingeschlagenen Weg Unterstützung erhalten. Die einzige Chance für diese Bürger, sich für den vereinbarten Vertrag auszusprechen, der den Königsteinern das Recht auf kostenlosen Durchgang durch einen der beliebtesten Zoos des Landes erhalten soll, bietet nämlich die Durchführung des Bürgerentscheids. „Niemand kann genau vorhersagen, wieviele Bürger das sind – aber nur in einem Bürgerentscheid können wir das feststellen und diesen Bürgern so ein Mitspracherecht einräumen.“

Zugleich machte er deutlich, dass die Wahl des Titels „Philosophenweg für Alle“ ein Teil einer Werbekampagne sei, die wie viele Taschenspielertricks einen falschen Eindruck erwecken solle: „Die Bürger können über die Frage, ob der Philosophenweg für alle offen bleiben soll, nämlich gar nicht entscheiden – ebensowenig wie dies ich, der Magistrat oder die Stadtverordneten im Mai konnten.“ Lediglich der Vertrag, mit dem den Bürgern ein Durchgangsrecht eingeräumt werden soll, steht in dem Bürgerentscheid zur Frage. Das hätten die Initiatoren des Bürgerbegehrens in dem Text, den sie, ausdrücklich in Anführungszeichen gesetzt, zur Abstimmung gestellt haben wollten, ja auch selbst formuliert.

Hätten sie die Aussage „Philosophenweg für alle“ zum Teil des Begehrens gemacht, wäre dieses unzulässig gewesen – denn die Erreichung dieses Zieles sei durch das Begehren gar nicht gedeckt gewesen. Etwa so habe das auch der Städtetag und der Städte- und Gemeindebund beurteilt. Nun wollten die Initiatoren durchsetzen, dass die Verwaltung die falsche Werbeaussage sogar zum objektiven Gegenstand des Bürgerentscheids macht und nicht den objektiven Gegenstand des Begehrens. „Der „Philosophenweg für alle“ passe zu dem Bürgerentscheid ebensowenig wie „Freiheit und Abenteuer“ zum Rauchen einer Zigarette, erläutert Helm. Hingegen mache die Bezeichnung „Philosophenweg/ Vertrag Opel-Zoo“ für jeden Wähler hinreichend deutlich, worum es gehe. Und die Überschrift „Philosophenweg für alle“ werde aber sicher die Kampagne der Initiative weiter begleiten.

Offenbar habe die Initative allerdings Angst davor, den Unterstützern die Wahrheit zu vermitteln. Wenn der Bürgerentscheid den Initiatoren des Bürgerbegehrens Recht gibt, wird der Weg voraussichtlich zunächst für alle geschlossen. Darüber, wie groß die Wahrscheinlichkeit sei, diese Schließung vor Gericht zu verhindern, gingen die Meinungen auseinander: Das Gesetz erlaube der Stadt Kronberg die Einziehung des Weges nicht nur, wenn alternative Wege zur Verfügung ständen, sondern auch im Rahmen der Abwägung öffentlicher Interessen. Und das öffentliche Interesse an einem funktionierenden Betrieb eines bundesweit bekannten, angesehenen gemeinnützigen Zoos sei groß. „Ich will das hohe Risiko nicht eingehen, dass die Königsteiner den Weg künftig überhaupt nicht mehr nutzen können, nur um eine kleine Chance zu erstreiten, das kostenlose Durchgangsrecht für auswärtige Besucher zu erhalten. Ich meine, dass diese noch viel mehr als unsere Bürger den Weg gehen, um die großartige Präsentation von beeindruckenden Tieren aus aller Welt anzusehen. Und dann sollten sie für die Aufrechterhaltung dieses aufwändigen Angebots des nicht auf Gewinn ausgerichteten Zoos auch einen Obolus erbringen. Aber das letzte Wort hierzu spricht im April der Wähler“, erklärt der Rathauschef abschließend. (hhf)

Mitmachen beim Krippenspiel in St. Johannes d. T. in Schneidhain

Schneidhain (kw) – Mit dem Krippenspiel der Kinder beginnt am Heiligen Abend um 17 Uhr im katholischen Kirchort St. Johannes d. T. in Schneidhain die Christmette für Jung und Alt. Kleine und große Kinder (ab Grundschule) mit Freude am Singen, am Musizieren oder Theaterspielen sind herzlich zum Mitmachen eingeladen.

Geprobt wird in St. Johannes in der Waldhohlstraße an folgenden Terminen: Sonntag 24.11. um 16.30 Uhr, Mittwoch 4.12. um 17 Uhr, Samstag 14.12. um 10 Uhr, Mittwoch 18.12. um 17 Uhr und Samstag 21.12. um 10 Uhr.

Wer mit dabei sein möchte, kann sich im Pfarrbüro (Telefon 255050 oder pfarrei@mariahimmelfahrtimtaunus.de) unter dem Stichwort „Krippenspiel St. Johannes“ anmelden oder kommt einfach gleich zur ersten Probe jetzt am Sonntagnachmittag in die Kirche.

Jan und Julia feiern Weihnachten

Königstein (kw) – Weihnachten ist das Schönste im Jahr. Und die Zeit davor natürlich auch. Da werden Plätzchen gebacken und Weihnachtsgrüße verschickt, Geschichten vorgelesen und Lieder gesungen. Und ganz heimlich wird gebastelt, dass es nur so knistert. Aber die spannendste Frage ist natürlich: was liegt für Jan und Julia unterm Weihnachtsbaum?

Die schöne Geschichte „Jan und Julia feiern Weihnachten“ von Margret Rettich mit Bildern von Catharina Westphal wird im Bilderbuchkino der Stadtbibliothek am Dienstag, 26. November, ab 16.15 Uhr vorgelesen und gezeigt.

Französische Wein-, Käse- und Olivenprobe

Königstein (kw) – Der Förderkreis der Städtepartnerschaft Königstein-Le Cannet lädt für Freitag, 22. November, um 19.30 Uhr zu seiner schon traditionellen französischen Wein-, Käse- und Olivenprobe in das Katholische Gemeindezentrum, Georg-Pingler-Str. 26 ein. Unter dem Motto „vinologisch-kulinarische Wege nach Le Cannet“ werden diesmal zwei typische Weißweine aus dem Jura (in Erinnerung an die Reise im Mai) und drei Rotweine aus dem Südwesten sowie dazu passende französische Käse und Oliven verkostet.

Gäste sind willkommen. Um den üblichen Kostenbeitrag von 20 Euro wird gebeten. Eine Anmeldung ist nicht erforderlich. Näheres zur Französische Wein-, Käse- und Olivenprobe und zum Förderkreis unter https://www.le-cannet.de.

Bewerbungsstrategien – gezielt für Frauen

Königstein (kw) – Wer sucht einen neuen Job oder hat eine lange Auszeit hinter sich und benötigt Unterstützung bei der Bewerbung zum Wiedereinstieg? Der Verein Social Business Women bietet letztmalig in diesem Jahr einen Workshop an, in dem Frauen Tipps für das Bewerbungsverfahren und/oder den Wiedereinstieg erhalten.

Die Teilnehmerinnen erarbeiten Strategien zur Entwicklung der eigenen Marke, wie man die sozialen Netzwerke wie Xing und LinkedIn für sich nutzen kann und die Bewerbungsunterlagen optimiert.

Anmeldungen können telefonisch unter (06174) 9680 868 oder per Mail an kontakt@social-business-women.com gerichtet werden.

Regierungspräsidium hebt Wasserentnahme-Verbot auf

Hochtaunus (kw) – Nach einer aktuellen Mitteilung der Abteilung Arbeitsschutz und Umwelt des Regierungspräsidiums Darmstadt ist das seit Sommer für alle Fließgewässer im Rheingau-Taunus-Kreis, Main-Taunus-Kreis, Hochtaunuskreis und Wiesbaden geltende Verbot der Wasserentnahme aufgehoben. Anlass ist die deutliche Entspannung der prekären Lage durch die jüngsten Niederschläge. Das Regierungspräsidium bedankt sich bei der Bevölkerung für das Verständnis und die Rücksichtnahme zum Wohl unserer Bäche.

KÖNIGSTEIN
Heilklimatischer Kurort im Taunus

Königsteiner Raucherentwöhnung durch Hypnose | Sa 23.11.

Veranstaltungen 21. bis 27. November 2019

Do 21.11. | 19.30 Uhr | Villa Borgnis – Kurhaus im Park, Hauptstr. 21c
Tanz & Unterhaltung
Musik und Tanz mit Heinz Eichhorn, Eintritt frei

Sa 23.11. | 10.00 Uhr | Villa Borgnis – Kurhaus im Park, Hauptstr. 21c
Königsteiner Raucherentwöhnung durch Hypnose
Jeder kann es schaffen! Wagen Sie den Schritt in ein rauchfreies Leben durch Hypnose. Infos & Anmeldung: (0 61 74) 20 22 51

Sa 23. & So 24.11. | 10.00 – 17.00 Uhr | Grundschule, Jahnstraße 1
50. Königsteiner DRK Basar
Jubiläums-Basar für den guten Zweck mit großem Angebot von Keramik, Schmuck, Kunsthandwerk, Handarbeit u.v.m. Der Eintritt ist frei

So 24.11. | 17.00 Uhr | Haus der Begegnung, Bischof-Kaller-Straße 3
Klavierabend Christoph Ullrich
Christoph Ullrich spielt Scarlatti: Eine Auswahl aus seinen einsätzigen Sonaten und Schubert: Sonate B-Dur p. posth. D 960

Mo 25.11. | 15.00 Uhr | Haus der Begegnung, Bischof-Kaller-Straße 3
Bridge-Turnier des Bridge-Club Königstein
Gäste, Anfänger und Bridge-Interessierte sind immer willkommen

Di 26.11. | 16.15 Uhr | Stadtbibliothek, Wiesbadener Straße 6
Bilderbuchkino – Jan und Julia feiern Weihnachten
Herzliche Einladung an alle Kinder ab 4 Jahren, Eintritt frei

Mi 27.11. | 11.00 Uhr | Kapuzinerplatz, Georg Pingler Straße
Mittwochswanderung mit dem Taunusklub Königstein
Königstein – Rettershof – Reis (Einkehr) – Hornau, ca. 10 km

Mi 27.11. | 12.46 Uhr | Bushaltestellen, Georg-Pingler-Straße, Bus 261
Kurzwanderung mit dem Taunusklub Königstein
Hohenwald – Altkönigstift (Einkehr) – Oberhöchstadt/Kirche

Mi 27.11. | 20.00 Uhr | Arno-Burckhardt-Saal, Debusweg 9
Achtsamkeit als Chance?
Einladung des Falkensteiner Dialogs zum Thema: Bewusstsein zu einem friedvolleren Leben: „Suche Frieden und jage ihm nach“

VORSCHAU:
Sa 30.11. | 11.00 – 14.00 Uhr | Kapuzinerplatz, Georg-Pingler-Straße
Weihnachtsbaum schmücken
Weihnachtsschmuck wird kostenlos gestellt und selbst gebastelter Schmuck kann mitgebracht werden. Der Königsteiner Narrenclub hält heiße Getränke und Bratwurst zur Stärkung bereit

Veranstaltungen in Königstein:

Königsteiner Raucherentwöhnung Kurhaus im Park, Königstein	23.11.2019
Klavierabend Christopher Ullrich Haus der Begegnung, Königstein	24.11.2019
The Singing Christmas Tree 2019 Haus der Begegnung, Königstein	6. bis 8.12.2019
Charms of Christmas Ev. Immanuel Kirche, Königstein	19.12.2019
Pinocchio – Das Musical Haus der Begegnung, Königstein	20.12.2019

Veranstaltungen in der Region:

Salonlöwen – Next Stop: Barbershop! Englische Kirche, Bad Homburg	23.11.2019
Truck Stop – Schöne Bescherung Stadthalle, Oberursel	7.12.2019
Circus on Ice – Triumph Rhein-Main-Halle, Niedernhausen	25.12.2019
SOS Seele oder Silikon? Galli Theater, Frankfurt	29.12.2019
Martin Rütter – Freispruch Rhein-Main-Halle, Niedernhausen	16.1.2020
Willy Astor – The Sound of Islands 2020 Alte Oper, Frankfurt	21.1.2020

Information und Buchung
Kur- und Stadtinformation Königstein mit Fundbüro
Hauptstraße 13a • 61462 Königstein im Taunus
Telefon (0 61 74) 202 251
info@koenigstein.de • www.koenigstein.de
Mo bis Fr: 9 - 18 Uhr • Sa: 9 - 13 Uhr

Ärztedienst

Ärztlicher Bereitschaftsdienst

für Königstein, Kronberg, Bad Soden, Eschborn und Glashütten

www.bereitschaftsdienst-hessen.de

Kasse u. Privat

Tel.: 116 117

Mo., Di. + Do. 19.00 – 00.00 Uhr;
Mi. + Fr.: 14.00 – 00.00 Uhr
Sa., So. + feiertags: 08.00 – 00.00 Uhr
65812 Bad Soden (Krankenhaus), Kronberger Straße 36

Augenärzte: Auskunft durch die zentrale Leitstelle d. Hochtaunuskreises, Tel. 06172 / 19222.
Zahnärztlicher Notfallvertretungsdienst: 01805 / 60 70 11
Caritas-Sozialstation für ambulante Pflege- und Hilfsdienste: Tel. 06174 / 9599960
Mobiler sozialer Dienst: Tel. 06174 / 9599960
Polizei-Notruf: Tel. 110
Feuerwehr und Unfall-Rettungsdienst: Tel. 112
Krankentransporte: Tel. 06172 / 19222
Hospiz Arche Noah: Tel. 0172-6768888
Seelsorger: Diakon Herbert Gerlowski
Tierärztlicher Notdienst:
Dr. Volz
65760 Eschborn Tel. 06196 484801

Apothekendienst

Nachtdienst - Sonntagsdienst - Feiertagsdienst

Do., 21.11. **Apotheke am Kreisel**
Königstein, Bischof-Kaller-Str. 1a
Tel. 06174 / 9552570

Fr., 22.11. **Staufen-Apotheke**
Kelkheim, Frankfurter Str. 48
Tel. 06195 / 2440

Sa., 23.11. **Marien-Apotheke**
Königstein, Hauptstraße 11–13
Tel. 06174 / 21597

So., 24.11. **Marien-Apotheke**
Bad Soden, Königsteiner Str. 51
Tel. 06196 / 22308

Mo., 25.11. **St. Barbara-Apotheke**
Sulzbach, Hauptstraße 50
Tel. 06196 / 71891

Di., 26.11. **Hornauer Apotheke**
Kelkheim, Hornauer Straße 85
Tel. 06195 / 61065

Mi., 27.11. **Kur-Apotheke**
Kronberg, Frankfurter Straße 15
Tel. 06173 / 940980

Impressum

Herausgeberin:	Annette Bommersheim
Geschäftsführer:	Alexander Bommersheim
Anzeigenleitung:	Alexander Bommersheim
Redaktion:	Holger Friedel (hhf) Sylvia Puck (pu)
Geschäftsstelle:	Theresenstraße 2 61462 Königstein im Taunus
Telefon:	06174 / 93 85 - 0
Telefax:	06174 / 93 85 - 60 u. 9385 - 50
E-Mail:	redaktion-kw@hochtaunus.de kw@hochtaunus.de
Internet:	www.koenigsteinerwoche.de
Auflage:	12.900 verteilte Exemplare für Königstein mit den Stadtteilen Falkenstein, Mammolshain und Schneidhain sowie Glashütten mit den Ortsteilen Schloßborn und Oberems.
Textannahme-schluss:	Montag vor Erscheinen 17.00 Uhr
Anzeigenschluss:	Dienstag vor Erscheinen 17.00 Uhr (Kleinanzeigenschluss: Dienstag, 12.00 Uhr)
Preisliste:	für Anzeigen und Beilagen z. Zt. gültig Preisliste Nr. 37 vom 1. Januar 2018
Druck:	Oberhessische Rollen-Druck GmbH, Alsfeld

Für unverlangt eingesandte Manuskripte und Fotos wird keine Haftung übernommen.

TSG-Vorsitzender als Delegierter beim Deutschen Turntag

Falkenstein *(kw) – Ein Novum gilt es, in der 137-jährigen Vereinsgeschichte der TSG Falkenstein zu ergänzen: Erstmals überhaupt nahm ein TSG-Mitglied in diesem Jahr als offizieller Delegierter beim Deutschen Turntag teil, der am 9. November in Leipzig stattfand.*

Als seit 2011 amtierender Funktionsträger im Präsidium des Turngau Feldberg (und als Vorsitzender der Satzungskommission des Hessischen Turnverbandes) gehörte der TSG-Vorsitzende Jörg Pöschl der 35-köpfigen hessischen Delegation an und war somit einer von insgesamt 380 Delegierten aus allen deutschen Bundesländern, die als höchstes Organ des Deutschen Turnerbundes insgesamt drei Tage lang in der sächsischen Metropole tagten. **Foto: privat**

-Anzeige-

Neu in Königstein: „Isabelle von Friesen Mode“

Aufmerksamen Beobachterinnen der Szene dürfte es bereits aufgefallen sein: seit etwas mehr als zweieinhalb Monaten bereichert „Isabelle von Friesen Mode“ in der Stadtgalerie, Klosterstraße 15 a, die Königsteiner Geschäftswelt. Mit diesem Schritt in die Selbstständigkeit, mit dem sich die frisch gebackene Ladenchefin schon längere Zeit trug, hat sie sich „in einer für mich perfekten Location“ nicht nur selbst einen Traum erfüllt, vielmehr beabsichtigt sie in vielerlei Hinsicht einen Mehrwert für ihre Kundinnen. „Ich habe mir im Vorfeld das bisherige hiesige Angebot angesehen und bin guter Dinge, Nischen gefunden zu haben, die es bisher nicht gab.“ In von Friesens Geschäftsphilosophie spielen Fairness und Zusammenarbeit eine große Rolle. „Ich berate meine Kundinnen so, wie auch ich gerne beraten werden möchte, das heißt, ich lasse die Kundin in Ruhe schauen und sage auch ehrlich, wenn eine Klamotte der anprobierenden Frau nicht steht, denn nach meiner Überzeugung ist es besser, es noch direkt im Laden, als später vom Ehemann oder der besten Freundin zu hören.“ Schließlich ist die beste Werbung eine zufriedene Kundin, die noch dazu Komplimente für den neuen Look bekommt. Bei mir darf man auch einfach nur auf einen Espresso reinkommen. Es soll sich grundsätzlich niemand zum Kaufen gedrängt fühlen.”

Ihr Handwerk gelernt hat Isabelle von Friesen schon in jungen Jahren durch das Studium Fashion Design und Stylistin an der ESMOD Internationalen Modeschule München, doch wie das Leben so spielt, führte ihr Weg sie im weiteren Verlauf von Escada in New York nach Frankfurt ins Eventmanagement. In den letzten Jahren sammelte sie als Angestellte in führender Position in zwei Damen-Bekleidungsgeschäften weitere Erfahrung. Nun auf eigenen Füßen stehend setzt sie auf ein Komplettprogramm von Kopf bis Fuß samt korrespondierenden Accessoires wie Schuhe, Taschen, Schmuck oder Gürtel. Daher sind vom Teenager bis ins hohe Alter alle Kundinnen bei Isabelle von Friesen an der richtigen Adresse, die Tragbares für Alltag, Freizeit oder festliche Veranstaltungen suchen und zusätzlich Wert auf Fairtrade-Kriterien legen.

Die Modeexpertin führt dementsprechend hochwertige Blusen, Kleider und luxuriöse Allzeit-Favoriten des Düsseldorfer Labels Jadicted ebenso im übersichtlich arrangierten Sortiment wie von Rossanna Diva, Mäntel von Privé Milano und STAND, Bekleidung von Janice & Jo, Essentiel Antwerp sowie des Amsterdamer Labels Zenggi oder von 0039 Italy. Des Weiteren unter Anderem Anzüge von Mos Mosh und die perfekt sitzende Jeans von DL 1961 (Kalifornien). Dem Zeitgeist entsprechend fehlen auch recycelte Kaschmir-Pullover und Fake Fur (Kunstfell) nicht. „In der Frühling/Sommer Kollektion kommen in jedem Fall noch weitere Labels wie beispielsweise Joyce & Girls und Sack‘s“, weckt Isabelle von Friesen schon die Vorfreude auf nächstes Jahr. Selbst ein „Kleider Mädchen“ werden Kleidchen das Frühjahr/Sommer 20-Sortiment beherrschen. Weitaus früher, aller Voraussicht nach im Dezember, wird der Donnerstag einmal im Monat auf ein After-Work-Shopping ausgeweitet.

Neugierig geworden? Die Öffnungszeiten sind dienstags bis freitags durchgehend von 10 bis 18.30 Uhr sowie samstags von 10 bis 14 Uhr. Die Homepage ist gerade im Aufbau, auf Facebook und Instagram ist „Isabelle von Friesen Mode“ bereits zu finden.

MillenniuM
Buchhandlung
Thomas Schwenk
Hauptstr. 14
61462 Königstein
Tel. 0 61 74 / 92 37 37
Bücher
Neue Medien
Papeterie

Seien Sie Ihrer Zeit voraus!
Viele interessante
Kalender für 2020
in unserer Kalenderausstellung.
MillenniuM
– immer einen Besuch wert!
Mo. - Fr. 9.00 - 19.00 Uhr und Sa. 9.00 - 14.00 Uhr
Auch auf unserer Homepage: www.millennium-buchhandlung.de

Haus-t-raum
Ihre Immobilie. Unsere Verpflichtung.
Sie möchten Ihre Immobilie verkaufen/vermieten?
Gerne erstellen wir Ihnen kostenlos und unverbindlich eine Schätzung.
Kostenlose Bewertung Ihrer Immobilie
Verkauf • Vermietung
Anruf -23.00 ☎ 06174 - 911 75 40

ALTE APOTHEKE & HOF APOTHEKE
KÖNIGSTEIN IM TAUNUS KRONBERG IM TAUNUS
10% RABATT
SUPER SALE BLACK FRIDAY
10% RABATT
Aktionszeitraum
vom 18.11. bis 01.12.2019
Avène L'OCCITANE EN PROVENCE CAUDALIE NUXE PARIS

Kurzvortrag & Lesung zum neuen Roman von Kathrin Schumann
„ICH BIN GRUND GENUG“
zum Thema „Raus aus der Komfortzone“
Sonntag, 1.12.2019 um 15.00 Uhr
Location: VALENTINS - Das Flammkuchenhaus, Herzog-Adolph-Str. 9, Königstein/Ts.
Teilnahme kostenfrei
Teilnehmerzahl ist begrenzt
Anmeldung im Valentins unter Tel.: 06174 248820

ANZEIGE
DANCE ♥ DRINK ♥ CHILL ♥ EAT ♥ SHOP ♥ LOVE
WHITE VINTAGE CHRISTMAS MARKET im KTC Königstein
Am **Samstag, 30. November 2019**, ab 16 Uhr, läuten wir bei uns im KTC Königstein den Advent ein und verwandeln unseren wunderschönen Park in einen weißen Wintertraum – unseren **White Vintage Christmas Market.** Am Nachmittag laden weihnachtliche Leckereien, unser marokkanisches Berberzelt und ein zauberhaftes Hüttendorf mit Shops regionaler Label zum gemütlichen Weihnachtsbummeln und zum Entspannen bei lockerem X-Mas Jazz ein.
Ab 19 Uhr geht der genussvolle Nachmittag in eine **heiße Weihnachtsparty** unter dem Sternenhimmel über. Mit spritzigen Longdrinks und vielleicht nicht ganz weihnachtlichen Beats unserer Special Guests DJ Tomekk und Mark Reeve feiern wir einen unvergesslichen Start in die Adventszeit. Ziehen Sie sich warm an und feiern Sie mit uns. Der Eintritt zu unserem Weihnachtsspektakel ist frei. Und wenn Sie nach unserer atemberaubenden Party nicht mehr nach Hause fahren möchten? Dann übernachten Sie für 99 Euro (für 2 Personen im Doppelzimmer inkl. Frühstücksbuffet und Spa-Nutzung) einfach bei uns. Weitere Informationen: **www.ktc-koenigstein.com**.
KTC KÖNIGSTEIN white vintage CHRISTMAS MARKET
KTC Königstein GmbH, Ölmühlweg 65, 61462 Königstein

Karla's Edelsteine Paradies
Trommelsteine (ca. 300 Sorten!) von Achat bis Zoisit, gebohrte Edelsteine, Edelstein-Ketten, -Armbänder, -Donuts, -Anhänger, -Teelichter, -Lampen, gebohrte Edelsteine, Rosenquarz, Bergkristalle, Amethyst-Drusen und -Stücke, VitaJuwel®-Wasserstäbe u.v.m.
Große Auswahl und beste Qualität.
Kostenloses Edelstein-Channeling
Karla Hoffmann
Edelstein-Medium · Spirituelle Heilerin
Herzog-Adolph-Str. 15, 61462 Königstein
www.edelsteineparadies.de
Shop: www.edelsteineparadies.com
Öffnungszeiten: Mo - Do 14 bis 18 Uhr und nach telefonischer Vereinbarung
0 6174 / 2 580 280 oder 0176 / 21 88 63 06

POLSTER RÄUMUNGSVERKAUF
ALLES MUSS RAUS!
% wegen Umbau %
W.SCHILLIG Stressless erpo Sitz. Kultur akad'or! Die exklusive Polstermarke
DEKORATION ABVERKAUF
möbel fischer GmbH
Die Experten für anspruchsvolles Wohnen in Kelkheim
Hornauer Straße 12 · 65779 Kelkheim/Ts.
Telefon 0 6195 / 9954-0 · Telefax 0 6195 / 66134
info@moebelfischer-kelkheim.de · www.moebelfischer-kelkheim.de

RUMÄNISCHES STAATSBALLETT
Fantasio
SCHWANENSEE
OLEG DANOVSKI Ballett in vier Akten
Musik von Peter I. Tschaikowsky
BELIEBTESTER BALLETT-KLASSIKER ALLER ZEITEN IN ATEMBERAUBENDER DARBIETUNG
17. Dez. • 20 Uhr • Königstein
Haus der Begegnung
Tickethotline: Frankfurt Ticket, 069-13 40 400, www.frankfurt-ticket.de & bekannte Vvk-Stellen
Königsteiner Woche

Kurbad erst ab 28. November wieder geöffnet – Romantik-Sauna am 29.

Königstein (kw) – Frisch gereinigt steht das gesamte Kurbad inklusive ClubHouse Restaurant und Café sowie der Solariencenter ab Donnerstag, 28. November 2019 seinen Gästen wieder zur Verfügung.
Wegen aufwendigerer Arbeiten im Technikbereich muss die Schließung um drei Tage verlängert werden. Um den reibungslosen Wasseraustausch gewährleisten zu können, werden ein Teil der Filter saniert und der Schwallwasserbehälter ausgetauscht.
Innerhalb der diesjährigen Großreinigung wurden Fugen verfüllt, jede Lampe des Innenbeckens geprüft und wenn nötig erneuert, die Saunakabinen frisch abgeschliffen, gestrichen und, und, und.
Ab Donnerstag, 28. November, ist das Kurbad wieder montags von 16 bis 22 Uhr (Bad & Sauna) und dienstags bis sonntags von 9 bis 22 Uhr (Sauna ab 10 Uhr) geöffnet. Das Restaurant und Café ClubHouse im Kurbad bietet von Dienstag bis Sonntag in der Zeit von 10 bis 22 Uhr kreative deutsche und leckere indische Küche sowie Kaffee und selbst gebackenen Kuchen an.
Spätestens jetzt ist es wieder Zeit, regelmäßig die Sauna zu besuchen. Eine gute Gelegenheit, die Vorzüge der Sauna kennenzulernen, bietet sich am Freitag, 29. November. Denn dann lädt das Kurbad Königstein ab 18 Uhr zur Romantik-Sauna ein. Angenehme Düfte und hunderte Kerzen verleihen der Romantik-Sauna eine beruhigende und ausgleichende Atmosphäre. Genießen lässt sich die Romantik-Sauna bis 21.30 Uhr.
Am besten gleich vormerken: Die nächste Romantik-Sauna gibt es noch kurz vor den Weihnachtstagen am Freitag, 20. Dezember 2019. Und nun noch der Extra-Tipp: Von 25. November (Verkauf 25. November bis 27. November von 9 bis 16 Uhr nur in der Verwaltung des Kurbades) bis 15. Dezember 2019 gibt es die beliebten „Kurbad-Bonbons“, die 11er Tages- und Kurzzeit-Karten für Bad und Sauna zum gleichen Preis, mit einem zusätzlichen Eintritt.

Fahne am Rathaus als Zeichen gegen Gewalt an Frauen und Mädchen

Königstein (kw) – Rund um den 25. November, dem internationalen Gedenktag „Nein zu Gewalt an Frauen!“, setzt Terre des Femmes mit der Fahne „Frei leben – ohne Gewalt“ ein weithin sichtbares Zeichen gegen tägliche Gewalt an Mädchen und Frauen. Wie jedes Jahr beteiligt sich die Stadt Königstein an der Fahnenaktion und zeigt Flagge.
Der von der UNO seit 1990 offiziell anerkannte Gedenktag geht zurück auf die Ermordung der drei Schwestern Mirabal, die am 25. November 1960 in der Dominikanischen Republik vom militärischen Geheimdienst nach monatelanger Folter getötet wurden. Sie waren im Untergrund tätig und beteiligten sich an Aktivitäten gegen den tyrannischen Diktator Trujillo. Der Mut der Mirabal-Schwestern bei ihrem Kampf gegen den Tyrannen gilt inzwischen als Symbol für Frauen weltweit, die nötige Kraft für das Eintreten gegen jegliches Unrecht zu entwickeln. In diesem Jahr heißt das Schwerpunktthema der Fahnenaktion #sexistunbezahlbar: Für eine Welt ohne Prostitution! Terre des Femmes setzt sich seit langem für die sexuelle Selbstbestimmung aller Frauen ein. Die Strafrechtsreform „Nein heißt Nein“ im Jahr 2017 war hier schon ein wichtiger Fortschritt, es bleibt aber noch einiges zu tun. Terre des Femmes fordert die Einführung des Sexkaufverbots nach nordischem Modell in Deutschland. Das Europäische Parlament unterstützt diese Forderung seit 2014. Sexkäufer müssen dafür belangt werden, dass sie Frauen sexuell ausbeuten. Prostituierte dürfen nicht kriminalisiert werden, sondern für sie müssen Ausstiegsprogramme finanziert werden. Mehr Informationen zum Thema gibt es auf der Internetseite www.frauenrechte.de/fahnenaktion-aktuell.

Letzte kleine Heilklima-Wanderung in diesem Jahr

Königstein (kw) – Zum letzten Mal in diesem Jahr eröffnet sich die Möglichkeit, das Heilklima-Wandern für sich zu entdecken oder einfach sportlich ins Wochenende zu starten. Erquickend ist die Bewegung an der frischen und gerade in Königstein sehr reinen Luft allemal. Beherzigt man überdies die für das Heilklima-Wandern typischen Faktoren, kann man unterwegs das optimalste für sich herausholen.
Heilklima-Wandern ist das sportliche Gehen im Gelände unter möglichst variablen Klimareizen, wie Temperaturveränderungen mit der Tiefe und Höhe, Wechsel von sonnenexponierten und schattigen sowie windigen und windgeschützten Wegen. Sie beinhalten in der Regel Dehnübungen und Pulsmessungen. Gut gekleidet ist man nach dem Zwiebelprinzip, um bei Bedarf eine Kleidungsschicht ablegen zu können, ohne gleich zu frieren. Wer zu Beginn einer Wanderung leicht fröstelt, ist genau richtig angezogen. Die Teilnahme an der Wanderung ist kostenlos und ohne vorherige Anmeldung möglich. Festes Schuhwerk und strapazierfähige Kleidung sind von Vorteil, eine gute Gesundheit Voraussetzung. Nordic-Walking-Stöcke können gerne mitgebracht werden. Treffpunkt ist um 16 Uhr an der Kur- und Stadtinformation, Hauptstraße 13 a.

Leserbrief

Update zum Neubau der Grundschule: Wahlversprechen ernst nehmen!

Alice Ramm, Graf-Stolberg-Straße, Königstein, stellt zur Entwicklung der Grundschule fest:

Die Eltern der Grundschule Königstein jubelten, als vor über zwei Jahren das Thema Grundschule der Kernstadt Königstein bei der Bürgermeister- und Landratswahl in den Fokus der Diskussion rückte. Eine Grundschule in der heutigen Zeit ohne Ganztagsbetreuung, AGs, Förder- und Integrationsräume, ohne Musik-, Computer- oder einen ordentlichen Kunstraum, ohne zeitgemäße Turnhalle und das auch noch in der Kernstadt Königstein – das alles sollte mit einem Schulneubau der Vergangenheit angehören.
So war vor der Wahl sogar die Rede von einer Neueröffnung der Grundschule im Jahr 2022. Zumindest hörten sich die Versprechen toll an. Leider ist zwei Jahre später jedoch noch nichts Merkliches passiert. Immerhin – die fehlerhafte Dämmung in der Decke der Betreuungscontainer, die jahrelang Feuchtigkeit verursacht hat, ist nach mehreren Jahren endlich ausgebessert worden, die Heizung wurde ausgetauscht und die Umbauarbeiten der Hausmeisterwohnung im Keller zu zwei weiteren Klassenräumen haben begonnen. Nach der Aufnahme der Grundschule in den Schulentwicklungsplan sind zumindest die Gelder für einen Schulneubau vorhanden. Angeblich können sich Stadt und Kreis nicht auf einen Standort einigen. Diese Auskunft beruht jedoch nur auf Hörensagen, da eine Anfrage dazu an den Kreis und den Bürgermeister der Stadt Königstein von Mitte September bisher unbeantwortet blieb (Stand 17. November 2019).
Die Standortfrage ist sicher kein leicht zu lösendes Problem. Jedoch sollte es nicht schwer sein, anhand einer Wirtschaftlichkeitsrechnung festzustellen, wo die Gelder am besten eingesetzt werden können. Es muss gewährleistet sein, dass die Schule auch in kommenden Jahren den Ansprüchen an eine moderne Schule genügen kann (steigende Schülerzahlen durch Neubaugebiete und rechtlichen Anspruch auf Betreuung für Grundschüler ab dem Jahr 2025).
Es wäre wünschenswert, dass eine Entscheidung dazu endlich getroffen wird und der Schulneubau dann mit aller Kraft und allen Ressourcen vorangetrieben wird. Es geht schließlich um die Bildung unsere Kinder.

Anmelden für Adventsfeier der Mammolshainer Senioren

Mammolshain (kw) – Der Ortsbeirat Mammolshain lädt alle Bürgerinnen und Bürger des Stadtteiles ab 65 Jahren zu einer Adventsfeier am Dienstag, 26. November ab 14.30 Uhr im Dorfgemeinschaftshaus ein. Es erwartet die Senioren ein buntes vorweihnachtliches Programm bei Kaffee und Kuchen und einem abschließenden kleinen Abendessen. Der MGV Heiterkeit wird das Fest musikalisch bereichern. Weitere Auftritte sind in Vorbereitung. Die gemütliche Atmosphäre im Dorfgemeinschaftshaus soll außerdem für entspannte Gespräche genutzt werden können. Zwecks Planungssicherheit wird darum gebeten, sich möglichst rasch zur Adventsfeier anzumelden. Dies kann telefonisch bei Heidi Scherer unter der Nummer 06173-1638, bei Ingrid Reimer unter 06173-4721 oder Hans-Dieter Hartwich unter 06173-952087 erfolgen. Mehr als willkommen wären außerdem Helferinnen und Helfer, die das traditionelle Fest unterstützen wollen.

Radius 99: Haderheck-Quellwasser wird wieder abgefüllt – in Bad Königstein?

Präsentierten das Quellwasser in Weinflaschen-Optik im Haus der Begegnung: Dieter Wierz (Königsteiner Quellen GmbH), Stefan Schmidt (Ingenieur und Getränketechnologe), Meikel Pedrana (Kreativkoch auf dem „Geibelhof“), Bürgermeister Leonhard Helm, Kur-, Bad- und Wasserexperte Rainer Kowald, Nicola Piesch (Königsteiner Quellen GmbH) und Moderator Oliver Becker (von links nach rechts). **Foto: Friedel**

Königstein (hhf) – Zunächst hatte Dr. Hans-Jörg Pohlmann sich so richtig geärgert, denn der Boden seiner neuen Garage wurde einfach nicht trocken. Also ging er der Sache auf den Grund – und entdeckte eine Quelle mit bestem Taunuswasser. Leider im Haderheck, das in den 1960er-Jahren bereits reines Wohngebiet war.
Dennoch vertrieb der rührige Mann das Heilwasser deutschlandweit, vielen älteren Königsteiner*innen sind die eckigen Literflaschen, die es auch im Reformhaus gab, noch ein fester Begriff. Natürlich stand der Besitzer einer Quelle mit besonderem Wasser auf Königsteiner Gebiet auch immer mit der Stadt und der Kur-GmbH in Kontakt, woran sich Altbürgermeister Antonius Weber und Ex-Kurchef Rainer Kowald noch zum aktuellen Termin gerne erinnerten.

Fast 20 Jahre Unterbrechung

Am Montag, 11. November, hatte nämlich die „Königsteiner Quellen GmbH“ ins Haus der Begegnung eingeladen, um dort die ersten nun wieder erhältlichen Flaschen mit Wasser aus der Haderheck-Quelle vorzustellen. Ein Vorhaben, das eine lange Vorgeschichte hat, denn nach dem Tod des Dr. Pohlmann vor rund 20 Jahren wurde der Betrieb stillgelegt, vor allem den Nachbarn war es zu laut geworden.
Das Wasser aber behielt seinen guten Ruf in der Fachwelt, Kliniken hatten es gerne zur Krebs-Nachsorge verwendet, denn es spült die Giftstoffe einer Chemotherapie sehr effektiv aus dem Körper. So blieb der Kur- und Heilbäderexperte Rainer Kowald stets am Ball und auch Leonhard Helm erinnert sich, dass er schon zu Beginn seiner Amtszeit als Bürgermeister – etwa 2006 – bei auswärtigen Terminen mehrfach gefragt wurde, ob es denn das Haderheck-Wasser noch gebe. Natürlich kannte er es als Königsteiner Bub auch schon lange, schätzt aber auch das Leitungswasser bis heute, von dem sich sein Cousin bei jedem Besuch eine Flasche mitnahm. „Wir werden kein Wasser zukaufen“, unterstrich er deswegen noch einmal seine Bemühungen, das hiesige Leitungswasser schmackhaft zu halten, widmete sich dann aber wieder der Haderheck-Quelle: „Andere Kommunen freuen sich über ‚Garagenfirmen‘...“

Renommee und Gewerbesteuer

Natürlich hat die Stadtverwaltung bei allem Wohlwollen neben ihrem guten Ruf auch Gewerbesteuereinnahmen im Blick, wenn sie nun ganz bewusst die Königsteiner Quellen GmbH fördert, dabei ergeht auch ein ausdrücklicher Dank an die Nachbarn, denen man es freilich so angenehm wie möglich gestalten will.
Derzeit dürfen täglich bis zu 1.000 Liter Wasser abgefüllt werden, ein an sich geräuschloser Vorgang, und die Tagesmenge passt in einen Lieferwagen – damit bleibt das Verkehrsaufkommen zwischen Postunternehmen und anderen Hauslieferanten absolut im Rahmen eines Wohngebietes. Und trotzdem ist alles nur eine Probeerlaubnis, um zu testen, ob die Wiedereinführung am Markt gelingt. Bei Erfolg wird die Abfüllung per (Glas-)Rohrleitung in eine Halle an anderer Stelle verlegt. Der Probebetrieb soll allerdings nicht nur die Wirtschaftlichkeit ausloten, sondern auch zur weiteren Erforschung und gegebenenfalls Qualifizierung des Quellwassers dienen.

Heilwasser im Luftkurort?

Aktuell liegt bereits eine Analyse des Institut Fresenius vor, die „ausgewogene und niedrige Mineralisierung“ sowie keinerlei Nachweis von umweltbedingten Verunreinigungen bescheinigt – das stille Wasser, das druckfrei direkt aus der Quelle abgefüllt wird, ist weiterhin extrem natriumarm und zeichnet sich durch einen besonders weichen und frischen Geschmack aus.
Natürlich wird dieses besondere Wasser auch umweltschonend vermarktet, die Pfandflaschen werden in Pappkartons ausgeliefert und das nicht allzu weit: Der Name „Radius99“ steht für extreme Regionalität im Umkreis von 99 Kilometern. Im Blick ist dabei neben Privatkunden erst einmal die gehobene Gastronomie, als deren Vertreter Meikel Pedrana vom „Geibelhof“ bei Karben ein Loblied auf das Quellwasser sang. Sogar seine Kaffeemaschine will er mit dem Wasser betreiben, weitgereiste italienische Wasser von seiner Karte streichen, denn das geschmacklich unaufdringliche Königsteiner Produkt passt auch sehr gut zu Wein.

„Wir brennen für dieses Projekt“

Mit sehr viel Optimismus wollen die Gründer der GmbH das Wasser aber nicht nur für verwöhnte Gaumen fördern, sondern auch genauere Analysen einholen, vermutlich kann der Status „Heilwasser“ wieder erreicht werden. und da bekommt Rainer Kowald dann leuchtende Augen, denn eine derart qualifizierte Quelle wäre eine unverzichtbare Voraussetzung, um Königstein den Zusatz „Bad“ verleihen zu können ...
Damit sich die Königsteiner*innen einen eigenen Eindruck vom neuen „Badewasser“ machen können, lädt die Kur- und Stadtinformation für den kommenden Samstag, 23. November, von 10 bis 13 Uhr zu einer Verkostung ein. Für 2,29 Euro pro Flasche wird „Radius99“ dort auch künftig zu bekommen sein, der Getränkemarkt Hasselbach hat den edlen Tropfen ebenfalls von Beginn an im Sortiment und weitere „Zapfstellen“ werden sicher bald dazukommen.

Kreis bietet Weihnachts-Oratorium zum Mitsingen: „Bach für alle“

Das stimmliche Gerüst bildet der Jugendchor Hochtaunus unter Tristan Meister, alle Bach-Fans dürfen das Weihnachtsoratorium von Johann Sebastian Bach mitsingen. **Foto: HTK**

Hochtaunus (kw) – Nach dem großen Erfolg im vergangenen Jahr gibt es auch 2019 wieder das Weihnachtsoratorium von Johann Sebastian Bach zum Mitsingen für jedermann. Der Sängerkreis Hochtaunus und der Hochtaunuskreis laden dazu am Samstag, 28. Dezember 2019, Musikbegeisterte, Chorsängerinnen und Chorsänger und alle Interessierten herzlich nach Oberursel in die Liebfrauenkirche ein. „Die Musik von Bach gehört für viele Menschen ebenso unverzichtbar zur Weihnachtszeit wie die Bescherung oder der Christbaum“, freut sich Landrat Ulrich Krebs auf das Ereignis.

Die Mitglieder des Jugendchors Hochtaunus bilden das stimmliche Gerüst und hoffen auf viele Mitsängerinnen und Mitsänger. Besondere Vorkenntnisse sind nicht notwendig, lediglich die Noten für die Kantaten 1, 3 und 6 des Weihnachtsoratoriums müssen selbst mitgebracht werden. Als besonderer Leckerbissen dürfen nicht nur die Chorpartien, sondern auch die Solo-Arien mitgesungen werden.

Den festlichen Rahmen dafür bietet die Liebfrauenkirche in Oberursel. Das Mitsing-Oratorium wird das erste Konzert sein, das in dem frisch renovierten Kirchenraum stattfindet. Los geht es am Samstag, 28. Dezember, um 18 Uhr mit einer Probe; nach einer kurzen Pause folgt dann um 19.30 Uhr das eigentliche Konzert, zu dem auch nichtsingende Zuhörerinnen und Zuhörer willkommen sind. Neben dem Jugendchor Hochtaunus wirken mit: die Mannheimer Kammerphilharmonie sowie Tirza Härer (Sopran), Nora Steuerwald (Alt), Peter Gortner (Tenor) und Johannes Hill (Bass). Die musikalische Leitung liegt bei Tristan Meister.

Karten für Mitsängerinnen und Mitsänger sowie weitere Informationen gibt es ab sofort online unter www.saengerkreis-hochtaunus.de sowie an der Abendkasse. Der Eintritt beläuft sich auf 20 Euro, Schüler und Studenten zahlen 10 Euro.

Zuhörerkarten gibt es ausschließlich an der Abendkasse.

OPEL-ZOO
Erholung · Bildung · Forschung · Artenschutz

Ganzjährig täglich geöffnet!
Winterzeit: 9 bis 17 Uhr
Sommerzeit: 9 bis 18 Uhr
Juni, Juli, August: 9 bis 19 Uhr
www.opel-zoo.de

Unser Anzeigenfax

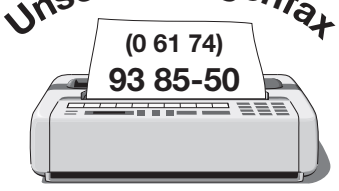

positiv-MAGAZIN

– Die Welt gehört den Optimisten –
www.positiv-magazin.de
Das Online-Magazin für eine glücklichere Zukunft!

PRIVATGYMNASIUM DR. RICHTER
STAATLICH ANERKANNT

Einladung zum Tag der offenen Tür

Unsere Schule stellt sich vor – und zwar am
Samstag, dem 30. November 2019
10:00 bis 14:00 Uhr
in Kelkheim, Gagernring 7 + 9

Wir bieten seit über 60 Jahren erfolgreiche Wege zum Abitur durch

- kleine Klassen
- engagierte und gute Lehrkräfte
- sowie eine moderne Ausstattung

Selbstverständlich bieten wir auch eine Hausaufgabenbetreuung an. Und in unserer Schulkantine wird täglich frisch gekocht.

Lust, uns kennenzulernen?
Wir freuen uns auf Ihren Besuch!

Tel 06195-9696-0 sekretariat@pdr-kelkheim.de
www.pdr-kelkheim.de

Neue leitende Apothekerin in der Apotheke am Kreisel

Königstein *(hhf) – Bewegung und Entwicklung bringen immer Veränderungen mit sich – so auch in der Apotheke am Kreisel, die gewissermaßen die kleine Schwester der Burg-Apotheke ist. Lisa Hilgendorff (rechts) ist dort offiziell seit dem 1. November die neue leitende Apothekerin, dazu beglückwünscht sie auf dem Bild die Stellvertreterin von Inhaber Uwe-Bernd Rose, Apothekerin Anja Zorn.*

Die bisherige verantwortliche Apothekerin am Kreisel, Frau Ingrid Haack, hat das Unternehmen übrigens nicht verlassen, sondern wird mit ihrer langjährigen Erfahrung künftig das Team der Burg-Apotheke verstärken: „Zukunftsgestaltung und Weiterentwicklung“ hat man sich in beiden Häusern auf die Fahnen geschrieben. Nach Stationen in Bad Homburg und in der Burg-Apotheke in Königstein ist Lisa Hilgendorff nun bereit, die große, verantwortungsvolle Aufgabe motiviert und mit allem nötigen Respekt anzugehen.

Uwe-Bernd Rose und alle Mitarbeiter wünschen Lisa Hilgendorff viel Erfolg für die neuen Aufgaben: „Sie geht einen für sich wichtigen Schritt. Die neue Position erfordert sowohl verantwortungsvolles Handeln und kompetente Entscheidungen als auch offene Kommunikation mit den Kunden und Ärzten. Mit Lisa Hilgendorff erhalten die Kunden der Apotheke am Kreisel eine adäquate Ansprechpartnerin, die die hervorragende Beratungsqualität der Apotheke fortführen wird.“ Sie selbst möchte darüber hinaus erreichen, dass „jeder Kunde mit einem guten Gefühl“ ihren Wirkungsbereich verlässt. **Foto: Friedel**

„Erzählungen sind wie Kammermusik“: Eva Menasse liest in der Stadtbibliothek

Königstein (aks) – Erzählungen seien wie Kammermusik, genauso verdichtet, genauso schön kurz und kurzweilig. Eva Menasse hatten es die Zeitungsmeldungen über skurrile Tiergeschichten angetan, als sie ihren Band „Tiere für Fortgeschrittene“ schrieb, aus dem sie am Freitagabend vor voll besetzten Stuhlreihen in der Stadtbibliothek las. Diese Geschichten seien „wie umgekehrte Fabeln“ und sehr poetisch. Der Leser solle gar nicht nach größeren Zusammenhängen suchen, ihr Buch sei schließlich kein Sudoku und auch kein Suchrätsel: „Man kann etwas verstehen, muss man aber nicht“.

Also l’art pour l’art, 30 bis 40 Seiten lang. Wie die Geschichte vom Hai, in der es draußen vor dem Haus des Meeres in Wien brennt und im Aquarium die Haie von einem Taucher beatmet werden müssen. Parallel dazu beschreibt die Autorin minutiös eine Party, in der die Personen – um die 30 bis 40 Jahre alt – immer stärker politisch auseinanderdriften und wo man es vorzieht, über nichts mehr zu reden als sich zu streiten: „Unter uns wird’s auch immer rechter und (...) man kann sich auf nichts mehr einigen.“

Marie-Charlotte Siepenkort vom Verein „Leselust“ begrüßte die Wiener Autorin Eva Menasse in der Stadtbibliothek. **Foto: Sura**

Kompromisse

Dabei wäre die Protagonistin Nora froh, wenn es um „etwas“ ginge. Als ihre Tochter eingeschult wird, steht sie da mit ihrer „kleinen Tigerfamilie“ im festen Glauben an „die völkerverbindende Harmonie“. Sie möchte ihren Kindern die Welt zeigen, wie sie ist, und hat sich deshalb gegen eine Privatschule entschieden, wo Mütter „eineinhalb Stunden am Tag ihre Kinder kutschieren, alles nur, weil sie an Montessori glauben“. Ein „Optimierungsirrsinn“ sei das. Die Schule sei der Beginn der Politik: „Man muss Kompromisse schließen“, auch wenn Vorurteile Vieles erschwerten.

Im Kapitel „Schmetterling, Biene und Krokodil“ sieht sie den Menschen im Cluburlaub beim Essen zu, wie sie auf ihre Handys und iPads starren: „Ihre einzige Sorge ist, dass Soße aufs Handy tropft“. Ihre zynische Schlussfolgerung: „Die Welt ist dem Untergang geweiht“. Im Anschluss wird es autobiografisch, die Zuhörer interessiert besonders die Beziehung der Schriftstellerin Eva Menasse, die hörbar aus Wien stammt, zu ihrer neuen Heimat Berlin. Sie druckst ein wenig herum, aber ist dann ganz klar: Berlin sei ihr anfangs wie ein ferner Planet erschienen, wo sie fast einen „irreparablen Schaden am Selbstbewusstsein“ erlitten hätte. In Berlin tausche man Frechheiten aus, um dann gemeinsam über sie zu lachen. Das nenne sie „rüpeln“, nach dem Motto „ich komme dir schräg, du kommst mir noch schräger und dann werden wir Freunde“. Inzwischen sei sie in Berlin angekommen, und zwar, seitdem sie einmal in einem Supermarkt vor allen ausgerastet sei und die Kassierin vor den Kopf stieß mit den Worten „ob sie auch mal was arbeiten könne“ – das wäre ihr früher nie passiert.

Abenteuer

Schreiben sei für sie ein Abenteuer, das Mut erfordert: „Raus aufs Meer ohne Ufer in Sicht“. Da hieße es „Ruhe bewahren und nicht in Panik verfallen“, aber „wenn ich schreiben kann, bin ich glücklich“. Eva Menasse, die ein schulpflichtiges Kind hat, geht morgens in die Berliner Staatsbibliothek wie zur Arbeit und ist dann zufrieden, wenn sie ein paar Stunden an ihrem neuen Roman schreiben kann.

Die ehemalige FAZ-Journalistin hat gelernt, genau hinzusehen und Situationen wie unter einer Lupe zu beschreiben. Ihre Figuren machten sich dabei im Lauf des Schreibaktes selbstständig – manches hatte sie so nicht geplant. Die ersten Sätze ihrer Bücher „müssen Stimmung erzeugen“. Der Titel sei enorm wichtig, „Quasikristalle“, eine Kristallform, deren Struktur eigentlich „verboten“ ist, beispielsweise drücke genau aus, wovon die Erzählung handelt, eine Hauptfigur, um die Personen wie Meteoriten kreisten.

Aggressionen

Bei der Verleihung des Ludwig-Börne-Preises 2019 in der Frankfurter Paulskirche warnte sie davor, wie sie an diesem Abend erzählt, dass „die Öffentlichkeit zerfällt“. Die Aggressionen nähmen zu und soziale Medien seien wie „die Büchse der Pandora“. Ihr persönlich mache es große Sorge, dass es heute schon keine Plattformen der Verständigung mehr für alle gäbe. Die Hälfte der jungen Menschen informiere sich ausschließlich über soziale Medien, dabei zersplittere die Peer-Group, der sich Jugendliche zugehörig fühlten, in immer kleinere Gruppen und Untergruppen, die untereinander nichts mehr verbindet und die immer extremere Meinungen äußerten.

Auf die interessierte Frage aus dem Publikum, warum denn das „kleine Österreich“ so viele Schriftsteller hervorgebracht hätte, antwortet Menasse ohne lange zu überlegen, dass Wien immer Welthauptstadt gewesen sei – „mit einem kleinen Bauernhof drumherum“, ein typischer kleiner böser Seitenhieb, der auch Menasses Schreibstil auszeichnet. Die tausendjährige Monarchie habe Wien zum Schmelztiegel vieler Religionen, Nationen und Sprachen gemacht, aus dem so viele weltberühmte Künstler hervorgingen.

Einwanderungsding

Ihre Analysen sind klar und distanzieren sich von jeglicher Heimat-Hudelei. Ein großer Anteil an Juden prägte die Kulturszene. Im 19. Jahrhundert waren es Freud, Karl Kraus, Celan und Mahler. Der „Magnetismus der Weltstadt“ hätte viele in seinen Bann gezogen, das sei „ein Einwanderungsding“ und mache Gesellschaften fruchtbar – ein „genetisch brodelndes Ding“.

Eva Menasse ist mit ihrem eigenen katholisch-jüdischen Hintergrund eine sehr weltoffene und streitbare Person, die als überzeugte Europäerin selbst zwischen den Welten wandert und sich für die „völkerverbindende Harmonie“ auch einsetzt, von der sie so lebendig schreibt und spricht. Dass sie eine schöne Stimme hat, konnte man hören, dass sie dank einer klassischen Gesangsausbildung auch Arien singen kann, erfuhr man an diesem Abend im Prolog, den Marie-Charlotte Siepenkort vom Verein Leselust hielt.

Eva Menasses Natürlichkeit zog die Anwesenden ebenso in ihren Bann wie ihre überbordende schriftstellerische Fantasie und exzellente Beobachtungsgabe der Menschen, die sie wie Insekten beobachtet und deren Verhalten sie detailreich und minutiös zu Papier bringt. Ihre Bücher waren an diesem Abend jedenfalls ruckzuck ausverkauft, so neugierig waren viele auf die Lektüre geworden. Zum Vorfreuen im nächsten Jahr: Am 3. März 2020 kommt Eva Demski um 20 Uhr in die Stadtbibliothek.

Fastnachtsschminke: bunt und gesund

Narretanien (kw) – Raus aus dem Alltag und rein ins Kostüm: Die fünfte Jahreszeit hat begonnen und tut sicher mancher Seele gut. Bei Fastnachtsschminke, warnt der BUND jedoch, da ist Vorsicht geboten, denn viele Produkte enthalten Schadstoffe, wie zum Beispiel Parabene.

Mit dem „ToxFox“, der BUND-App zum Scannen von Produkten, kann man leicht herausfinden, ob in dem gewählten Schminkprodukt hormonelle Schadstoffe enthalten sind – nicht nur in der fünften Jahreszeit! Übrigens: Wer für seine Fastnachtsschminke zu zertifizierter Naturkosmetik greift, tut der Umwelt und seiner Gesundheit etwas Gutes. Empfehlenswerte Siegel für zertifizierte Naturkosmetik sind NATRUE und BDIH.

Außerordentliche Mitgliederversammlung

Glashütten (kw) – Der Förderkreis der Gemeindepartnerschaft e.V. Glashütten/Hochtaunus lädt zu einer außerordentlichen Mitgliederversammlung laut §8 seiner Satzung ein.

Sie wird am Donnerstag, 28. November, um 19.30 Uhr im Nebenraum der Bürgerklause, Schloßborner Weg 2, stattfinden.

Tagesordnung

1. Bericht des 1. Vorsitzenden
2. Bericht des Kassierers
3. Wahl des Wahlleiters
4. Vorstandswahlen
5. Komitee Wahl
6. Sonstiges

Im Hinblick auf die Neuwahlen bittet der Vorstand um rege Teilnahme der Mitglieder an der Versammlung.

Der Vorstand

Wie schreibe ich meine Biografie?

Oberursel (kw) – Die Volkshochschule Hochtaunus bietet am Samstag, 23. November, von 10 bis 16 Uhr einen Tagesworkshop mit dem Autor Stefan Kappner zum Verfassen biografischer Texte an. Ein passender und inspirierender Einstieg für alle, die bereits seit längerem mit dem Gedanken spielen, ihre Lebensgeschichte(n) für Kinder, Enkel, Freunde oder einfach sich selbst festzuhalten, bisher aber keine Erfahrung mit dem Schreiben haben.

Der vhs Schnupperkurs vermittelt die Grundlagen des (auto-)biografischen Schreibens: Wie fange ich an? Will ich für mich oder für andere schreiben? Wie schreibe ich meine Geschichten so, dass sie gut zu lesen sind? Wie bringe ich mein Anliegen „an den Mann/die Frau“? Der Tageskurs ist für alle geeignet, die sich mit dem eigenen Leben auseinandersetzen möchten. Schreiberfahrungen sind nicht erforderlich.

Der Schnupper-Schreibkurs findet im vhs-Seminarhaus „Alte Post“, Oberhöchstadter Straße 5 in Oberursel statt. Die Teilnahmegebühr beträgt 41 Euro. Anmeldungen nimmt das Service Team der vhs Hochtaunus in der Geschäftsstelle, Füllerstraße 1 in Oberursel, Telefon (06171) 5848-0 entgegen. Online kann man sich unter www.vhs-hochtaunus.de anmelden.

Gruppentreffen der Prostatakrebs-Selbsthilfegruppe

Hochtaunus (kw) – Das nächste Gruppentreffen der Prostatakrebs-Selbsthilfegruppe Hochtaunus findet am Dienstag, 26. November, um 18 Uhr statt. Das Gruppentreffen dient dem Erfahrungsaustausch Betroffener und steht allen Interessenten offen.

Ort: Usingen, Raiffeisenstraße 10, Raum 236. Weitere Informationen unter (06081) 965109 oder auf www.prostata-shg-hochtaunus.de.

Zeugen gesucht

Ins Krankenhaus geprügelt

Königstein (kw) – Ein 37-jähriger Mann aus Karben wurde am frühen Sonntag, 17. November, offensichtlich von sieben oder acht jungen Männern an der Bushaltestelle in der Georg-Pingler-Straße angegangen und zu Boden gebracht. Erst ab diesem Zeitpunkt – gegen 1.09 Uhr – beobachtete ein Zeuge das Geschehen. Ein junger Mann aus der Gruppe schlug weiter vehement auf den am Boden liegenden Mann ein. Er hörte damit erst auf, als sich der Zeuge bemerkbar machte und die Täter ansprach.

Die Tätergruppe ergriff die Flucht in verschiedene Richtungen. Der Geschädigte wurde schwer verletzt in ein Krankenhaus eingeliefert. Von den Tätern ist lediglich bekannt, dass es sich dem Erscheinungsbild nach um 15- bis 18-jährige Männer mit westeuropäischem und südländischen Aussehen gehandelt haben soll.

Hinweise zu dieser Straftat nimmt die Polizei in Königstein unter der Telefonnummer (06174) 9266-0 entgegen.

DIAMANT AGENTUR GMBH
& GOLDANKAUF
www.diamantagentur.de

Diamantgutachter und Gemmologen

1. **kaufen, verkaufen** und **beleihen** Schmuck und Edelmetalle zu seriösen Preisen
2. expertisieren Schmuck und Diamanten (Einschätzung vorab kostenlos)
3. Termine nach telefonischer Absprache (auch außer Haus)

Telefon: 06171-98 93 363

Interrail-Tickets gewinnen: Discover EU – Mit dem Zug durch Europa

Darmstadt (kw) – Noch bis zum 28. November können sich 18-jährige Jugendliche aus der Europäischen Union wieder um kostenlose Interrail-Tickets bewerben. Diesmal verlost die EU-Kommission im Rahmen der Aktion „DiscoverEU“ erneut 20.000 Bahn-Reisetickets. Die Pässe berechtigen dazu, einzelne oder mehrere europäische Länder bis zu einem Monat zwischen dem 1. April und dem 31. Oktober 2020 mit der Eisenbahn zu bereisen. Damit will die EU den europäischen Jugendaustausch fördern.

Voraussetzungen für eine Teilnahme an der Verlosung sind die Staatsangehörigkeit eines EU-Mitgliedslandes und ein Geburtsdatum zwischen dem 1. Januar 2001 (einschließlich) und dem 31. Dezember 2001 (einschließlich). Bewerbungen erfolgen über https://europa.eu/youth/discovereu_de.

Dort muss unter anderem die Nummer des Personalausweises oder Reisepasses angegeben werden. Außerdem gibt es weitere Informationen zu dem Projekt und zu den Reise-Modalitäten.

„In Falkenstein sind Engel dem Himmel besonders nah“: Familiengottesdienst mit Weihnachtsmarkt

Falkenstein (gw) – Nach dem großen Erfolg „Harry Potter und die Freundschaft“ am 22. September in der katholischen Christkönig-Kirche geht es am 1. Advent in der evangelischen Martin-Luther-Kirche um Engel, die himmlischen Wesen.
Mit dem Thema „Himmlische Mächte – Welcher Engel begleitet Dich?“ beschäftigt sich am Adventssonntag, 1. Dezember, um 14 Uhr der 2. Ökumenische Familiengottesdienst. Er spricht nicht nur die Altersgruppe zwischen 10 und 15 Jahren und ihre Familien an, sondern alle Interessierten.
Auch das Predigtgespräch von Felicitas Kannegießer und Pfarrer Daniel Lenski dreht sich um „Engel“: Was sind Engel für mich? Haben Engel in meinem Leben eine Bedeutung? Dabei geht es um die klassische Schutzfunktion der Engel sowie um die Frage: Gibt es auch Engel ohne Flügel?
Verschiedene Gruppen (Konfirmanden, Schüler der Falkensteiner Grundschule) widmen sich – wie schon bei Harry Potter – in unterschiedlicher Art und Weise dem Thema Engel. Auch die beliebte Musikgruppe „Celebramus Musica@Vox“ spielt wieder passende, schwungvolle und moderne Lieder zum Mitsingen.
Nach dem Gottesdienst findet – wie im vergangenen Jahr – im Außenbereich ein „Weihnachtsmarkt“ statt. Es werden Crêpes, Leberkäswecken, Glühwein und Kinderpunsch angeboten – Bitte eigene Becher mitbringen!

Ehrenpreis des Hessischen Tourismuspreises 2019 für die „Hessische Bäderfamilie“

Wiesbaden (kw) – Für die Entwicklung, Neu-Begründung und Gestaltung der Marke DIE KUR hat die Hessische Bäderfamilie den Ehrenpreis des Hessischen Tourismuspreises 2019 erhalten. Mit den Worten „Die Jury sieht in der Entwicklung der Marke DIE KUR einen herausragenden Ansatz, die Heilbäder und Kurorte in Hessen neu zu positionieren und zukunftsgerecht weiter zu entwickeln“, überreichte der Staatssekretär des Hessischen Wirtschaftsministeriums, Dr. Philipp Nimmermann, die Auszeichnung an die mutigen Kurexperten, die den Preis gemeinsam entgegennahmen.
„Als wir uns vor einiger Zeit erstmals wieder mit der Kur befasst haben, sind wir an vielen Stellen auf Unverständnis gestoßen. Umso mehr freuen wir uns, dass unser Ziel, die Kur als Marke mit neuen Inhalten zu füllen und zu etablieren, die Anerkennung und Wertschätzung unserer touristischen Partner und der Hessischen Landesregierung findet“, freut sich der Vorsitzende des Hessischen Heilbäderverbandes, Michael Köhler. „Den Weg für diese Neuausrichtung haben uns auch diejenigen geebnet, die über Jahrzehnte den Hessischen Heilbäderverband gestaltet haben. Dafür sind wir sehr dankbar!“

Die Hessische Bäderfamilie ist sich sicher: Die nun prämierte Marke DIE KUR ist eines ihrer wichtigsten Themen. **Fotos: Heilbäderverband**

Wellness pur: Auf „Bella“ scheint der Ehrenpreis durchaus entspannend zu wirken.

„Wir sind völlig aus dem Häuschen“ erzählt die Geschäftsführerin des Hessischen Heilbäderverbandes, Almut Boller, begeistert. „Gemeinsam haben wir uns für die Marke DIE KUR entschieden und gemeinsam entwickeln wir sie. Der Preis gebührt all jenen, die die hessische Bäderfamilie und die Marke DIE KUR leben.“
Die Heilbäder und Kurorte in Hessen gestalten den überaus wichtigen Markenprozess DIE KUR. Sie sind Initiatoren und Ideengeber, pusten den Staub von der Oberfläche des Begriffs, polieren ihn auf und interpretieren die Marke modern und zeitgemäß. Dazu haben sie unter anderem fünf Säulen formuliert, zu denen die Natürlichen Heilmittel ebenso zählen wie die kurspezifische Infrastruktur der prädikatisierten Orte. Thesen und Strategiepapiere wurden entwickelt, diskutiert und neu gedacht. Die Kommunikationslinie ist nach dem neuen Markenmodell ausgerichtet und das Design angepasst: Dabei gilt es – ganz nach dem Motto des Hessischen Tourismustages „Einfach machen“ – mutig zu sein. Denn „in den Köpfen soll ein neues Bild der Kur entstehen, das sie zu einem Teil von uns macht.“
Vieles ist erreicht, doch der Weg ist zweifellos weit, denn der Markenprozess muss von der Landesebene in die Orte selbst transportiert werden. Aktuell arbeiten die Kurspezialisten in Markenwerkstätten eifrig an der Umsetzung und entwickeln neue Angebote. Das theoretische Konstrukt „Marke“ wird in das Leben übersetzt: „DIE KUR – auf Tradition gebaut, in die Zukunft geschaut.“

Ausstellung
„Vergrößernde Sehhilfen“
z.B. Lupen, Kantenfiltergläser, Lesegeräte u.v.m.
am Mittwoch, dem 27. November 2019
im **Gemeindesaal** der
Christuskirche Oberursel,
Oberhöchstadter Str. 18 a, Oberursel
von 15.30 Uhr – 18.00 Uhr

Vortrag
von Fr. Dr. Kosak, Augenärztin
um 16.00 Uhr, Thema:
„Das kann ins Auge gehen“
Diabetische Makulopathie und Makuladegeneration
Augenoptikermeister **Wolfgang Löber,**
„Anerkannter Fachberater für Sehbehinderte“
berät Sie gerne.
Klinke Optik GmbH
Ihr Spezialist für vergrößernde Sehhilfen
mit über 25 Jahren Erfahrung

positiv-MAGAZIN
– Die Welt gehört den Optimisten –
www.positiv-magazin.de
Das Online-Magazin für eine glücklichere Zukunft!

WIR RÄUMEN UM.
SIE RÄUMEN AB.
ŠKODA
ABRÄUMER W%CHEN
Der ŠKODA KAROQ. 40x Zum sofort Mitnehmen.
Top ausgestattet, sofort verfügbar und zu sensationellen Konditionen! Ab sofort stehen wieder besonders attraktive ŠKODA Modelle für Sie bereit. Ob schicker Kleinwagen, praktischer Kombi oder geräumiger SUV: Räumen Sie jetzt ab – bei unseren Lagerwagen ist für jeden was dabei. Jetzt z.B. den ŠKODA KAROQ bereits ab **219,00 €** monatlich leasen[1].
ŠKODA. Simply Clever.

EIN ANGEBOT DER ŠKODA LEASING[1]:	
ŠKODA KAROQ SOLEIL 1,5l TSI 110 kW (150 PS)	
Sonderzahlung (inkl. Überführung)	2.990,00 €
Nettodarlehensbetrag (Anschaffungspreis)	29.515,18 €
Sollzinssatz (gebunden) p.a.	2,99 %
Effektiver Jahreszins	2,99 %
jährliche Fahrleistung	10.000 km
Vertragslaufzeit	54 Monate
Gesamtbetrag	14.816,00 €
54 monatliche Leasingraten à	**219,00 €**
Kraftstoffverbrauch in l/100 km, innerorts: 6,6; außerorts: 4,9; kombiniert: 5,5; CO_2-Emission, kombiniert: 124 g/km (gemäß VO (EG) Nr. 715/2007). Effizienzklasse B[2]	

[1] Ein Angebot der ŠKODA Leasing, Zweigniederlassung der Volkswagen Leasing GmbH, Gifhorner Straße 57, 38112 Braunschweig, für die wir als ungebundener Vermittler, gemeinsam mit dem Kunden, die für den Abschluss des Leasingvertrags nötigen Vertragsunterlagen zusammenstellen. Bonität vorausgesetzt. Alle Werte inkl. gesetzlicher Mehrwertsteuer. Nach Vertragsabschluss steht Verbrauchern ein gesetzliches Widerrufsrecht zu.
[2] Ermittelt im neuen WLTP-Messverfahren, umgerechnet in NEFZ-Werte zwecks Pflichtangabe nach Pkw-EnVKV. Nähere Informationen erhalten Sie bei uns oder unter skoda.de/wltp
Abbildung zeigt Sonderausstattung gegen Mehrpreis.
MTS AUTOMOBILE
Ihr ŠKODA Partner in der Mitte Hessens www.mts-mobile.de
MTS Automobile GmbH
61169 Friedberg · Strassheimer Str. 8 · Tel. 06031 1880-20
61440 Oberursel · Frankfurter Landstr. 88 · Tel. 06171 95177-210
61267 Neu-Anspach · Robert-Bosch-Str. 24 · Tel. 06081 58290-200

Erleben Sie den Unterschied
Der legendäre Lattoflex-Effekt.
lattoflex
„Verbessert sich Ihr Schlaf in 30 Tagen nicht, dann nehmen wir Ihr Lattoflex-Bett wieder zurück. Sie haben Null-Risiko. Denn wir garantieren den Lattoflex-Effekt.“
Einbaubar in jedes vorhandene Bett!
AKTION TIEFSCHLAF
Bis 16. Dezember 2019
Vereinbaren Sie jetzt Ihren persönlichen Liegetest-Termin
Was Lattoflex von anderen Betten unterscheidet, erleben Sie bei uns auf dem Dosigraph. **Um Wartezeiten zu vermeiden, vereinbaren Sie gleich heute Ihren persönlichen Termin unter:**
TEL: 0 6172/67 90-0
Dosigraph
Federungseinstellung
Einzigartig in Bad Homburg!
Ihr Spezialist für Betten und Matratzen
Meiss
Wohnen Küchen Betten Textil
50 Jahre Louisenstraße
61348 Bad Homburg · Louisenstraße 98
www.moebelmeiss.de MMV - Möbel Meiss Vertriebs GmbH & Co.KG

Neuer Glanz und regionale Küche: Erste Renovierungs- und Umbauphase im KTC Königstein abgeschlossen

Königstein (cb) – Großzügig, offen, modern und mit neuem Königsteiner Küchenchef – so präsentiert sich das am Ende des Ölmühlweges in einem großen Park gelegene KTC Königstein stolz seit diesem Herbst. Damit holt das Tagungshotel den schönen Blick auf die malerische Waldlandschaft von außen nach innen und bringt dazu passend regionale Köstlichkeiten auf den Tisch.
Im ehemaligen Kommunikations- und Trainings-Center der Commerzbank ist die erste Renovierungs- und Umbauphase erfolgreich abgeschlossen. „Mit einem Investitionsvolumen von rund einer Million Euro wurde seit Anfang des Jahres in Haus 1 des Gebäudekomplexes kräftig durchgeputzt“, verkündete Dr. Anton Hoefter, Geschäftsführer der KTC Königstein GmbH kürzlich im Rahmen eines Pressegesprächs. Seitdem erstrahlen Rezeption, Lounge, Bar und der Kaffeepausenbereich vor den Tagungsräumen und auch das Restaurant in neuem Glanz.

Der neue moderne Empfangsbereich im KTC wartet mit Deutschlands erster Sitzrezeption auf. Auch Hunde sind hier herzlich willkommen. **Fotos: Behr**

Königsteiner Koch, regionale Küche

Neu gestaltet und zudem seit November mit neuem Küchenchef besetzt wurde auch das Restaurant mit seinen rund 200 Plätzen. Der Königsteiner Koch Sebastian Möller will neben Tagungs- und Hotelgästen ab 2020 auch Königsteiner und Gäste aus der Umgebung zum kulinarischen Genuss à la Carte einladen, und das an 365 Tagen im Jahr. Dabei greift der 34-Jährige, der sein Handwerk im Feldberghof gelernt hat, vor allem auf Produkte von lokalen und regionalen Lieferanten zurück. Mit Kreationen der Taunusregion „von Oma neu interpretiert“ wie zum Beispiel „Ebbelwoi-Hinkelchen mit Schmorgemüse und gebackener Kartoffel“ oder der „grünen Ema“, einer hessischen Tasche mit Frankfurter grüner Soße, wollen der Koch und sein zehnköpfiges Team die Gäste von nah und fern kulinarisch verwöhnen.

Natur und Ursprünglichkeit

Die Taunusregion, Natur und Ursprünglichkeit sind überhaupt wichtige Schlüsselworte im neuen Hotel- und Designkonzept des KTC Königstein. Ein offener, lichter Empfangsbereich, flexible Arbeitsstationen und eine gemütliche Vintage-Lounge im ersten Stock prägen den Charakter des Haupthauses. Neues Lounge-Mobiliar aus Naturholz gemischt mit Möbeln aus den 50er und 60er Jahren, die zum Teil von Flohmärkten und Online-Händlern stammen, verleihen dem Ganzen eine lässige Note und unterstützen das Konzept der Nachhaltigkeit.
Dabei findet sich auch der äußere graue Betoncharakter in Farben und Materialien zeitgemäß und geschmackvoll umgesetzt im Innern wieder. Wieder entdeckt wurden im Zuge der Renovierungsarbeiten zudem auch wahre Kunstschätze im ersten Obergeschoss. „Wir haben hinter den Wandverkleidungen ausgefallene Wandbilder international bekannter Künstler wie Katharina Grosse und Leni Hoffmann gefunden und besonders herausgestellt“, demonstrierte der KTC-Geschäftsführer stolz.

Entwicklung seit Übernahme

Die Königsteiner Hotel- und Tagungsanlage, die aus einem Ensemble von sechs miteinander verbundenen Häusern und 218 Zimmern besteht, und mit ihren 40 Veranstaltungsräumen für bis zu 500 Personen als eines der größten Kongress- und Tagungszentren im Rhein-Main-Gebiet gilt, gehört seit Juli 2018 zu der in München ansässigen Morton Group GmbH. Dort wird sie von der ebenfalls dort ansässigen BOLD-Hotelgruppe geleitet. Im Januar fiel dann unter der neuen Federführung der Startschuss zu den ersten Umbauarbeiten. „Bisher war das gesamte Objekt eher praktisch, funktional und zweckmäßig aus- und eingerichtet“, so Hoefter. „Die Neugestaltung der öffentlichen Bereiche trägt der veränderten Arbeitsweise in der heutigen Zeit Rechnung mit funktionalen Arbeitsbereichen, die – abhängig vom individuellen Bedürfnis – sowohl Rückzugs- als auch kreativer Ort der Begegnung sein können“, erklärte der KTC-Geschäftsführer weiter.
„Wir wollen unseren Gästen mehr Raum für Kommunikation und das ideale Ambiente für kreatives Arbeiten und zum Wohlfühlen schaffen“, ergänzte Yvonne Federhoff, die seit einem Jahr als Hoteldirektorin für frischen Wind sorgt.
Das gilt auch für die mittlerweile 64 Mitarbeiter (davon neun Auszubildende) des Hauses.
„Der neue Empfangsbereich ist nicht nur zentraler Treffpunkt, sondern beherbergt auch eine Innovation für die Mitarbeiter: Hier gibt es nämlich Deutschlands erste Sitzrezeption für ergonomisches Arbeiten“, betonte Federhoff, die inzwischen fast 20 Jahre Erfahrung im Frankfurter Messe- und Hotelmarkt mitbringt.

Hoteldirektorin Yvonne Federhoff und KTC Königstein-Geschäftsführer Dr. Anton Hoefter freuen sich auf stimmungsvolle Events mit den Königsteiner Bürgern im weitläufigen Park mit seinem romantischen Teehaus.

Zweiter Bauabschnitt Anfang 2020

Für den zweiten Bauabschnitt, der Anfang 2020 beginnen soll, ist die Renovierung von Haus 6 inklusive der Hotelzimmer geplant. Ziel sei es, die bislang noch 100 Einzelzimmer ebenfalls für Doppelbelegungen auszustatten und damit auch für die zukünftig verstärkt anvisierte Zielgruppe der Wochenendurlauber mehr Kapazitäten zu schaffen, schilderte die Hoteldirektorin. Auch hier werden sich die Kosten auf etwa eine Million Euro belaufen. Mit einem Gesamtbudget von 13 Millionen Euro wollen die Betreiber des KTC Königstein das gesamte Tagungshotel bis Ende 2023 bei laufendem Betrieb renovieren sowie neu ausstatten.
Dabei solle jedes einzelne Haus der sechs Gebäude einen ganz individuellen Charakter erhalten, der eng mit der Geschichte der Region verknüpft sei und die besonderen Werte des Taunus aufgreife, verriet die gelernte Hotelfachfrau. Dementsprechend werde sich das Hotel auch in 2020 mit einem neuen Namen unter der Marke BOLD präsentieren, fügte KTC Geschäftsführer Dr. Anton Hoefter hinzu.

Vollhotel für Freizeitgäste

Erste Veränderungen der Neuausrichtung waren bereits seit Ende 2018 spürbar: So ist aus dem KTC Königstein inzwischen ein Vollhotel geworden, das längst nicht mehr nur ein Geheimtipp für Bänker der Region ist. Mit seinem hauseigenen Fitness- und Wellnessbereich und der 2,4 Hektar großen Parkanlage mit kleinem See und dem Teehaus, einem winzigen Fachwerkhaus mitten im Park für Gespräche in kleiner Runde oder romantische Abende, wird das KTC inzwischen auch an Wochenenden von Urlaubs- und Freizeitgästen gebucht. „Wir haben hier bereits eine gute Belegungsrate von 30 Prozent erreicht, die wir im nächsten Jahr steigern wollen“, so die Hoteldirektorin.
Nach wie vor sind Tagungs- und Veranstaltungskunden aus ganz Deutschland mit einer Belegungsrate von 80 Prozent während der Woche eine der wichtigsten Zielgruppen.
„Wir können jedoch alle Segmente für den normalen Geldbeutel bedienen“, freute sich Federhoff. Zielgruppen seien deshalb zukünftig auch verstärkt Frauen, die ein Shopping- und Wellness-Wochenende vor den Toren Frankfurts verbringen wollten sowie Naturliebhaber und vor allem auch Hundefreunde. Bereits jetzt gebe es auch Seminarteilnehmer, die mit Hunden anreisen.

Das KTC als wichtiger Teil der Stadt

„Für die Zukunft basteln wir noch an vielen Ideen, wie wir unser Haus und auch den großen Park für die Königsteiner Bürger öffnen können“, kündigte Yvonne Federhoff vielversprechend an. Das KTC wolle sich verstärkt mit und für Königstein engagieren, um voneinander zu profitieren. „Wir wollen ein Teil der Stadt sein“, versicherte die Hotelchefin. So werde das Hotel jetzt schon gerne von Bürgern für Hochzeiten und private Feierlichkeiten gebucht, selbstverständlich ohne Feuerwerk getreu dem Motto „mit und in der Natur“.
Wer sich persönlich von den Neuerungen im KTC überzeugen will, hat am 30. November ab 16 Uhr beim „White Vintage Christmas Market“ im Hotelpark die nächste Gelegenheit dazu. Ein Hüttendorf mit den verschiedensten Geschäften, ein Berberzelt, eine Gin Bar und genussvolle Gaumenschmankerl laden bei stimmungsvoller Jazz-Musik zum entspannten Weihnachtsbummeln ein.

Busfahrerstreik mit unterschiedlichen Auswirkungen

Königstein (hhf) – Seit Dienstag sind Busfahrer privater Verkehrsbetriebe von der Gewerkschaft ver.di zu unbefristeten Streikhandlungen aufgerufen, daher hat Verkehrsfachmann Holm Schulze-Clewing sich einmal in verschiedenen Medien umgesehen und eine Prognose für die nächsten Tage gewagt. Während eines Streiks sind freilich kurzfristige Änderungen immer möglich, darauf weist er besonders hin. Für Königstein zeichnet sich – ohne Gewähr – momentan folgendes Bild ab: Die HLB ist nach eigenen Angaben von den Tarifverhandlungen nicht betroffen. Das bedeutet, dass die Linien 57, 60, 80 bis 85 nach Fahrplan fahren. Die Transdev (Alpina) am Standort Bremthal ist voraussichtlich nicht betroffen, obwohl die gleiche Firma in Bad Homburg bestreikt wird, also fahren die Linien 263, 803, 805, 811, 815 vermutlich; ebenso die Linie 223. Die BVH (Bahnbus) ist betroffen. Auf den Linien 253, 261, X26, X27 wird es höchstwahrscheinlich zu Ausfällen kommen.

Klimapäckchen gegen die Klimakrise

Königstein (kw) – Am kommenden Freitag, 22. November, von etwa 9 Uhr bis 12 Uhr am Kapuzinerplatz, informieren der BUND-Ortsverband Königstein zusammen mit den People for Future Hochtaunus über die Klimakrise. Dazu wird es einen Infotisch geben mit Material zum Thema „menschengemachter Klimawandel – was tun?“ Die Folgen, notwendige Änderungen, Mythen rund um den menschengemachten Klimawandel erklären die anwesenden Naturschützer gerne, Fragen sind ausdrücklich erwünscht.
Die Wissenschaftler*innen sind sich einig: Ändert sich nichts, steigt die Temperatur bis zum Ende des Jahrhunderts um 3-4 °C. Dürren in Europa, Wirbelstürme und Unwetter, Meeresspiegelanstieg bis zu 63 m, 200 Millionen Flüchtlinge weltweit, mindestens 50 Millionen Binnenflüchtlinge nur in Europa – das sind die Folgen, wenn wir nichts tun. Das kann noch verhindert werden, es ist mit einer konzertierten Anstrengung noch möglich.
Was jeder Einzelne tun kann, was die Regierung tun sollte: Der BUND und die People for Future Hochtaunus freuen sich über viele Interessierte. Und am 29. November um 11 Uhr ist die nächste große Klimademo der Fridays for Future Hochtaunuskreis in Bad Homburg, beginnend am Bahnhofsplatz.

Sebastian Möller ist neuer Küchenchef im KTC Königstein

***Königstein** (kw) – Seit 1. November ist Sebastian Möller (34) der neue Küchenchef im KTC Königstein. Unter dem Motto „Heimat 2.0“ will er zukünftig die Gäste des Tagungshotels vor den Toren Frankfurts im hauseigenen „Lokal“ mit Heimatgerichten aus regionalen Produkten verwöhnen, die er modern interpretiert. Sein persönlicher Liebling auf der neuen Speisekarte ist dann auch ein beliebter Klassiker: die „grüne Emma“ – deftige Kartoffeltaler mit grüner Soße.*
„Ich komme aus der klassischen à-la-Carte-Küche und habe schon immer viel und gerne mit frischen Produkten gekocht, die in der Regel aus der Region stammen“, sagt Sebastian Möller. „Ich freue mich auf die Herausforderung, im KTC Königstein insbesondere Tagungs- und Veranstaltungsgäste kulinarisch zu verwöhnen.“
„Wir freuen uns, dass wir mit Sebastian nicht nur einen ‚echten’ Königsteiner für das KTC gewinnen konnten, sondern auch einen ambitionierten Küchenchef mit vielen kreativen Ideen“, sagt Yvonne Federhoff, Hoteldirektorin KTC Königstein.
Bevor es den 34jährigen zurück in seinen Geburtsort zog, war Sebastian Möller Küchenchef bei der Löwenherz Gastronomie in Wehrheim im Taunus. Seine Ausbildung zum Koch absolvierte er im Feldberghof in Schmitten/Taunus, wo er auch erste berufliche Erfahrungen als Chef Tournant sammeln konnte. Es folgten Positionen bei Eurest in Frankfurt, im Landhotel zum Hessenpark in Neu-Anspach und erneut in seinem Ausbildungsbetrieb. Darüber hinaus war er als Mietkoch für das Unternehmen SM Catering in Schmitten tätig.

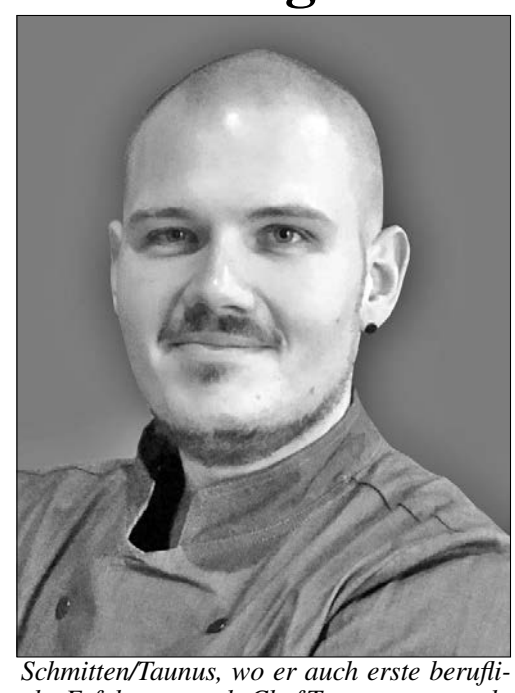

Foto: KTC

Glastag im Bürgerhaus im Glashütten

Mehr als „nur“ ein Vortrag: Neben Stellwänden mit reichlich Text- und Bildmaterial sowie vielen Publikationen zum Thema war das ausgebreitete Fundmaterial Anziehungspunkt für die Besucher. **Fotos: Merschkat**

Glashütten (kw) – Zum 35-jährigen Bestehen des Kulturkreises Glashütten e.V. wurde auch die Zeit der intensiven Glasforschung wieder einmal ins Gedächtnis gerückt, die in den 90er Jahren des vorigen Jahrhunderts begann und ihren Höhepunkt in vier archäologischen Grabungen an drei spätmittelalterlichen Glashüttenstandorten in der Glaskopfregion hatte.

Ingrid Berg, die damalige Initiatorin des Projekts und jetzige Sprecherin des Historie Arbeitskreis Glashütten erinnerte an die vielen aktiven, in der Regel ehrenamtlichen Helfer und vor allem an den zu früh verstorbenen Archäologen Dr. Peter Steppuhn, dem die wissenschaftliche Erweckung der Taunusregion als Glasmachergebiet ein Herzensbedürfnis war.

Neben Stellwänden mit reichlich Text- und Bildmaterial sowie vielen Publikationen zum Thema war das ausgebreitete Fundmaterial Anziehungspunkt für die Besucher am Nachmittag. Der Vortrag von Ingrid Berg zeigte dann am Abend einen Überblick über die Aktivitäten auf historischem, geografischem und archäologischem Gebiet und machte deutlich, dass speziell das rote Glas vom Standort „Unterhalb Dornsweg“ immer noch Fragen aufwirft, mit denen sich Wissenschaftler heute beschäftigen. So wurde gerade im Oktober dieses Jahres am Otto-Schott-Institut der Universität Jena ein Chemiedoktorand mit diesem Forschungsthema promoviert. An der amerikanischen Universität Alfred im Staat New York werden derzeit rote Glasbrocken einer weiteren Analyse unterzogen, und Kunststudenten versuchen, aus wieder eingeschmolzenem Material alte Formen herzustellen. Ein besonderer Höhepunkt des Glastages waren aber einzelne Filme, die von dem damaligen Mitarbeiter der Gemeindeverwaltung, Dieter Niegemann, während der Grabungen gedreht worden waren und die den geleisteten Arbeitsaufwand und auch die Begeisterung aller Beteiligten aufzeigten.

Eine große Bereicherung des Tages waren die Exponate aus der Hand der Königsteiner Kunstpädagogin Sigrid Schauer, die den Werkstoff Glas für sich entdeckt hat und das schwierig zu bearbeitende Material durch Formung, Gestaltung und Beleuchtung eindrucksvoll lebendig werden lässt.

Kolping macht‘s möglich: Kraniche in Bild, Buch und Multimedia

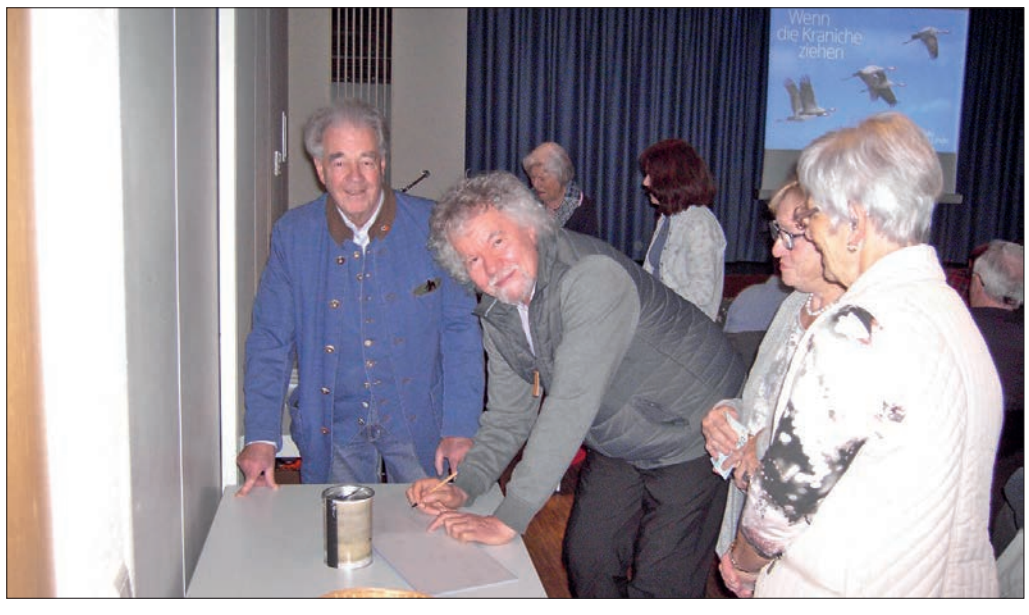

Königstein *(hhf) – Im Beisein von Manfred Colloseus signiert Carsten Linde eines seiner Bücher. Auf Einladung der Kolpingfamilie hat der Fotograf, dessen Fotoausstellung noch bis Ende Dezember zu den üblichen Öffnungszeiten im Rathaus anzusehen ist, die Kraniche am vergangenen Wochenende auch im Rahmen einer Multimediaschau ins Bild gesetzt. „Ich wollte sie einmal am Boden sehen“ – diesen Wunsch erfüllte sich der ehemalige Rektor einer Grundschule mit dem Prädikat Umweltschule zu seiner Pensionierung und legte sich eine Kameraausrüstung zu. Bisher ist er seinen Lieblingen schon sieben Mal quer durch Europa gefolgt, von den Tanzplätzen in Schweden zu den Rastplätzen in Portugal. An der Ostsee freundete er sich mit dem Ehepaar Behret an, so kam es 2015 zu seiner ersten Ausstellung in Königstein.* **Foto: Friedel**

WaDiKu
Entrümpelungen von A–Z
M. Bommersheim
Wohnungsauflösung
Dienstleistungen
Kurierdienste
Mobil: 0176-45061424
E-Mail: wadiku@aol.com

Unser Anzeigenfax
0 61 74 / 93 85-50

Das nehmen die Leser immer gerne in die Hand:
Ihre Beilage
in unseren Zeitungen
Sprechen Sie uns an, wir beraten Sie gerne!
Verlagshaus Taunus MEDIEN GMBH
0 61 74 / 93 85 24

Der ŠKODA SCALA. Zum sofort Mitnehmen.

Top ausgestattet, sofort verfügbar und zu sensationellen Konditionen! Ab sofort stehen wieder besonders attraktive ŠKODA Modelle für Sie bereit. Ob schicker Kleinwagen, praktischer Kombi oder geräumiger SUV: Räumen Sie jetzt ab – bei unseren Lagerwagen ist für jeden was dabei. Jetzt z.B. der ŠKODA SCALA schon ab **15.950 €**. ŠKODA. Simply Clever.

ŠKODA SCALA COOL PLUS 1,0l TSI 70 kW (95 PS): Kraftstoffverbrauch in l/100 km, innerorts: 6,4; außerorts: 4,1; kombiniert: 5,0; CO_2-Emission, kombiniert: 114 g/km (gemäß VO (EG) Nr. 715/2007). Effizienzklasse B[1]

[1] Ermittelt im neuen WLTP-Messverfahren, umgerechnet in NEFZ-Werte zwecks Pflichtangabe nach Pkw-EnVKV. Nähere Informationen erhalten Sie bei uns oder unter skoda.de/wltp

Abbildung zeigt Sonderausstattung gegen Mehrpreis.

MTS AUTOMOBILE
Ihr ŠKODA Partner in der Mitte Hessens www.mts-mobile.de
MTS Automobile GmbH
61169 Friedberg · Strassheimer Str. 8 · Tel. 06031 1880-20
61440 Oberursel · Frankfurter Landstr. 88 · Tel. 06171 95177-210
61267 Neu-Anspach · Robert-Bosch-Str. 24 · Tel. 06081 58290-200

Weihnachtsfeier bei der AWO

Königstein/Kronberg (kw) – Die Arbeiterwohlfahrt Kronberg-Königstein lädt am Mittwoch, 4. Dezember, um 15 Uhr ins Haus Altkönig, Kronberg, Altkönigstraße 30, Blauer Saal, zur Weihnachtsfeier ein. Der Vorstand der AWO freut sich auf einen gemütlichen Nachmittag bei Kaffee, Kuchen und Advents- und Weihnachtsgeschichten. Gerne können die Mitglieder Freunde und Bekannte mitbringen, Gäste sind herzlich willkommen. Zur besseren Planung wird um Anmeldung bis Freitag, 29. November, bei Josef Eberhardt unter der Telefonnummer (06173) 64451 gebeten, E-Mail: josef-eberhardt@t-online.de) oder Dr. Ilja-Kristin Seewald (Telefon: 0160/93836281, ilja@ilja-kristin-seewald.de). Wenn jemand eine Weihnachtsgeschichte vorlesen oder ein Gedicht vortragen möchte, freuen sich die Organisatoren ebenfalls über eine entsprechende Rückmeldung.

Woogtal-Weiher bekommt eine Luftkur

Fortsetzung von Seite 1

Zunächst als ein Versuch, vielleicht aber auch auf Dauer hängt der Patient nicht am Tropf, sondern wird künstlich beatmet. Ein Kompressor (jährliche Stromkosten zwischen 170 und 250 Euro) versorgt vom Freibad aus den Weiher mit Luft, die aus vier löchrigen Schläuchen ins Wasser perlt und dieses so mit Sauerstoff anreichert. Dadurch erhofft man sich – wie es andernorts schon gelungen ist – die Verdauung des Kranken zu verbessern, also die natürlichen Zersetzungsprozesse im allzu flachen Wasser zu unterstützen.

Der Weiher ist eutrophiert

Bärbel von Römer-Seel, Biologin, Stadtverordnete und Mitglied des Woogtal-Dialoges, erklärte die Biologie der Gewässer umfassend, kurz gesagt ist der Weiher, der inzwischen über eine „Umleitung" für Lebewesen, die im fließenden Wasser bergauf wandern müssen verfügt, „umgekippt" – der Patient hat zu viel gegessen. Zu viele Nährstoffe – im hiesigen Fall vor allem Laub und alles, was der Woogbach so anspült (vielleicht auch Berge von Futterbrot für Enten, sicher aber deren Kot), muss nämlich abgebaut werden, und dazu braucht man Sauerstoff im Wasser. Der bindet sich aber nicht gut an warmes Wasser, weshalb ein Weiher eine Mindesttiefe braucht, um auch im Sommer unten kühleres Wasser zu behalten.
Im oberen, warmen Teil wachsen dagegen vor allem Algen sehr schnell (Nährstoffe sind ja genügend vorhanden), nehmen damit aber auch Sauerstoff weg und verdunkeln tiefere Ebenen, wo andere Pflanzen nun auch mangels Sonnenlicht absterben und zu noch mehr Schlamm werden – eine Todesspirale mit klarem Ende.

Neuanfang oder Verlandung

Es bleibt also nichts anderes übrig, als einen solchen Teich verlanden zu lassen (so entstehen Moore) oder ihm mit menschlicher Hilfe einen Neustart zu ermöglichen. Aus der Sicht der Natur gehört in einen Bach-Oberlauf kein Weiher, eben weil er schnell verlandet, wenn aber der Mensch es so will, muss er der Natur eben unter die Arme greifen. Manfred Colloseus, Stadtverordneter und Mitglied des Woogtal-Dialogs, warb um Verständnis, dass die Königsteiner hier diesen Eingriff in die Natur haben wollten und auch anwesende Fachwissenschaftler im Publikum billigten ihm und seinen Mitbürgern zu, dies mit nur wenig Schaden für die Umwelt realisieren zu können. Biologie-Professor Markus Pfenniger kann sich sogar vorstellen, dass mehr Wasserflächen künftig dem Klima gut tun.

Behutsam und naturnah

Was Gerd Böhmig, zuständig für die Bauarbeiten der Stadtverwaltung dann an Maßnahmen präsentieren konnte, war schon eindrucksvoll. Zunächst hat man im Bereich des oberen, völlig verlandeten Weihers ein Loch ausgehoben, das als „Geschiebefang" dient. Deutlich naturnäher als vergleichbare Einrichtungen aus Beton erfüllt es den Zweck, vom Bach mitgeschwemmtes Material hier absinken zu lassen, bevor es in den Weiher gelangt. Dank einer verdichteten Erdschicht am Rand kann das Loch nun mindestens einmal im Jahr leicht ausgebaggert – also geleert – werden.
Eine „Gewässerteilung" sorgt dafür, dass für wandernde Organismen der Bachlauf durchgehend erhalten bleibt, während die andere Hälfte dem See Frischwasser zuführt –hier kann man aber auch das Wasser „abdrehen", wenn man ihm mal wieder auf den Grund gehen muss. Und das ist schon fest geplant.

Natur braucht Zeit

Durch eine Erhöhung des Stauwehrs um 15 Zentimeter mit Holzbalken steigt nun der Wasserspiegel – der Weiher wird tiefer, aber das reicht noch nicht. In Abstimmung mit den Naturschutzbehörden wurden viele der umstehenden Bäume („rund um das Woogtal ist noch genug Wald") abgesägt, nun kommt mehr Sonnenlicht ins Wasser und weniger Laub. Mit Hilfe der Sauerstoffzufuhr sollte der Weiher es nun mindestens bewältigen, das jährlich anfallende Laub und vielleicht Grasschnitt selbst abzubauen, die Hoffnung besteht aber auch, dass der faulige Schlamm nach und nach weiter zersetzt wird. Dann entstünde ein biologisch unbedenkliches Gemisch, das man ausbaggern und auf Felder verteilen kann. Ganz sicher ist das nicht zu versprechen, sicher wird es aber einige Jahre dauern, diesen naturnahen Weg zu gehen. Die Zeichen stehen aber gut und alle Beteiligten sind sich einig, dass neben dem Beobachten auch weitere Arbeiten im Woogtal ausgeführt werden müssen, teils zur Verschönerung, teils zur Erhaltung.

Wasserrad und Bänke

Vor allem muss der Bypass für die Bachwanderer noch einmal überarbeitet werden, unterhalb des Weihers verläuft er ungünstig zum Hang, daher versickert zu viel Wasser und tritt am Hang als unerwünschte Nässe wieder aus.
Das daneben gelegene Wasserrad, soll hingegen schlicht der Schönheit wegen erhalten bleiben, vielleicht wird man es aber „unterschlägig", also mit Wasserkraft im unteren Teil des Rades bewegen müssen. Eine weitere, bereits begonnene Aufgabe ist es, Sitzecken mit Natursteineinfriedung, randalesicheren Bänken und genügend Mülleimern einzurichten. Es gibt also noch viel zu tun – und jeder kann dabei sein. Am einfachsten geht das über die Website des „Woogtal Dialogs: https://woogtaldialog.wordpress.com/, schöner ist es aber vor Ort bei einem Gang durch das Woogtal.

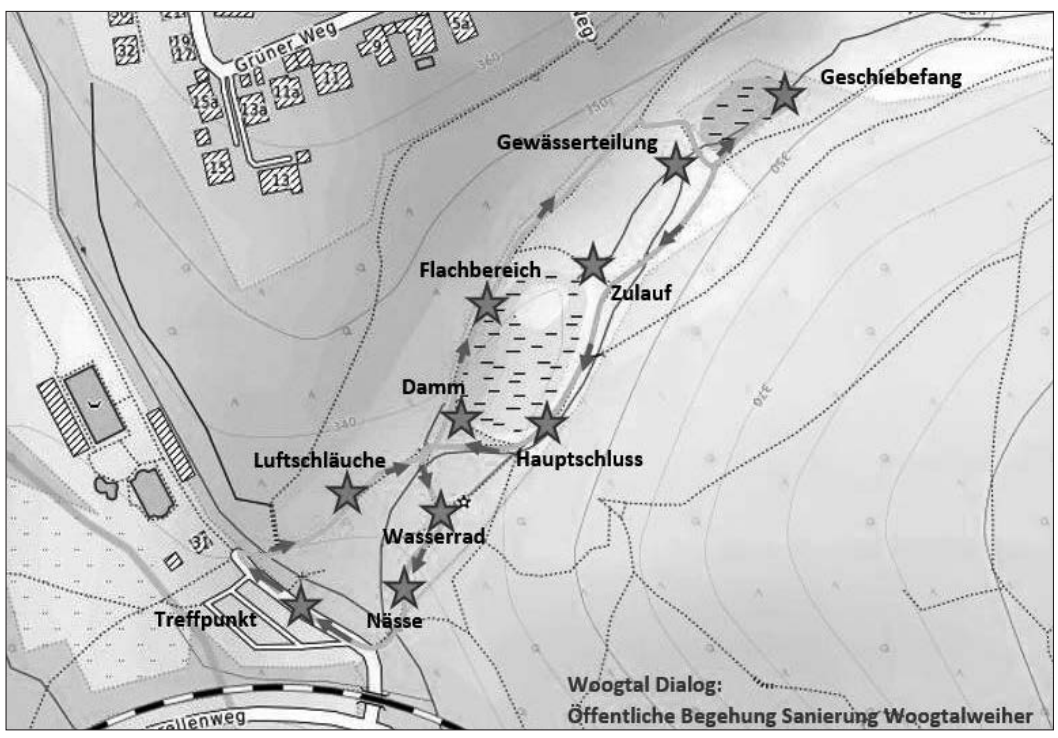

Auf dieser Skizze sind die wesentlichen Stationen, die dem Weiher das Leben retten sollen, und weitere wichtige Punkte eingezeichnet. **Grafik: Woogtal Dialog**

Wandern mit dem Taunusklub

Königstein (kw) – Am kommenden Mittwoch, 27. November, bewältigen die Tauniden rund 10 km Strecke, indem sie von Königstein über den Rettershof zwischen Fischbach und Schneidhain zum Reis wandern und von dort nach einer Einkehr weiter nach Hornau, von wo aus die Rückfahrt mit der K-Bahn angetreten wird. Abmarsch: 11 Uhr am Kapuzinerplatz.
Kurzfristige Änderungen sind vorbehalten, Gäste stets willkommen. Die Teilnahme geschieht auf eigene Gefahr. Rückfragen an die Wanderführung: B. Meyer (06174) 255 127.

Stadt vergibt künftig bis zu fünf Ausbildungsstipendien für Erzieher

Königstein (pu) – Auf Antrag der Aktionsgemeinschaft Lebenswertes Königstein (ALK) votierten sämtliche vertretenen Fraktionen in der jüngsten Parlamentssitzung geschlossen dafür, den Magistrat zu beauftragen, bis zu fünf Ausbildungsstipendien zum staatlich anerkannten Erzieher beziehungsweise zur Erzieherin für Schüler*innen einer Fachschule für Sozialpädagogik zu vergeben. Die Vergütung während der Ausbildungszeit soll 600 Euro im Monat betragen. Eine an die Ausbildung anschließende Verpflichtung zur Arbeit für zwei weitere Jahre in einer Kindertageseinrichtung der Stadt Königstein ist bindend. Bei vorzeitiger Beendigung des Arbeitsverhältnisses muss das Ausbildungsstipendium anteilig zurückgezahlt werden.
Nach vorheriger Information der Vorsitzenden des Ausschusses für Kultur, Jugend und Soziales (KJS), Sabine Fischer, war aus den Reihen der Christdemokraten der Vorschlag gekommen, den eigentlichen Wortlaut des Antrags marginal zu verändern und statt fünf bis zu fünf Stipendien zu schreiben. Einem Prüfantrag der Liberalen, inwieweit die Schaffung von Stellen für praxisintegrierte Ausbildung zu staatlich anerkannten Erzieher*innen eine Option für Königstein sei, wurde ebenfalls einstimmig zugestimmt. Darüber hinaus erging an die Verwaltung die Aufforderung, bis zur nächsten Sitzungsrunde Finanzierungsmöglichkeiten für beide Varianten zu eruieren.
Die ALK hatte ihren Antrag mit dem seit längerem herrschenden Mangel an Erzieher*innen in der Burgenstadt begründet. Die anstehende Erweiterung der städtischen Betreuungsplätze in den kommenden Jahren (U-3 Betreuung, Kindergarten und Hort) werde diese Situation noch verschärfen. Mit den Ausbildungsstipendien, die an ein Modell der Stadt Bad Vilbel angelehnt seien, wirke man dem zukünftigen Personalmangel entgegen.

Soyka-Preis 2019 an Benjamin Schäfer verliehen

Verleihung des 2. Soyka-Förderpreises für Schmerzforschung am 10. Oktober 2019 anlässlich des Deutschen Schmerzkongresses in Mannheim. Vorne mit Urkunde: Preisträgerin Dr. Victoria Schubert, Universitätsklinikum Tübingen, und Preisträger Benjamin Schäfer, M. Sc., Migräne- und Kopfschmerzklinik Königstein im Taunus. Für das Expertengremium (v.li): PD Dr. Stefanie Förderreuther, Klinikum der Universität München, Prof. Dr. Karl Meßlinger, Universität Erlangen, Prof. Kerstin Lüdtke, Universität zu Lübeck, Prof. Dr. Thomas Dresler, Universität Tübingen, PD Dr. Charly Gaul, Migräne- und Kopfschmerzklinik Königstein, sowie die Vertreter des Unternehmens Novartis (v.re.) Dr. Simone Hiltl, Medical Franchise Head Neuroscience, Dr. Sandra Pleiser, Group Head Medical Scientific Management Neuroscience, Dr. Thomas Dehmel, Medical Scientific Manager Neuroscience. **Foto: privat**

Königstein (kw) – Zum zweiten Mal haben Novartis und die Deutsche Migräne- und Kopfschmerzgesellschaft e.V. (DMKG) den Soyka-Förderpreis für Schmerzforschung verliehen. Das Fördergeld in Höhe von 100.000 Euro geht zu gleichen Teilen an die Projekte von Dr. Victoria Schubert, Tübingen, und Benjamin Schäfer, M. Sc., Königstein im Taunus. Die Preisverleihung fand im Rahmen der Eröffnungsveranstaltung des Deutschen Schmerzkongress in Mannheim schon am 10. Oktober 2019 statt.
„Als eines der führenden Unternehmen im Bereich Neuroscience unterstützt Novartis gemeinsam mit der DMKG eine breit gefächerte Migräneforschung mit spannenden und innovativen Ansätzen junger Forscher", so Dr. Ute Simon, Medizinischer Direktor Early Development, Novartis Pharma GmbH. Der Preisträger, Benjamin Schäfer, ist leitender Physiotherapeut in der Migräne- und Kopfschmerzklinik Königstein im Taunus. Er überzeugte die Auswahlkommission mit seinem Vorhaben, die Wirksamkeit einer psychologisch informierten Physiotherapie bei Migränepatienten zu überprüfen. In der auf sechs Monate angelegten Studie mit 180 Patienten wird er verschiedene nicht-medikamentöse Behandlungsansätze vergleichen. Nach einer Schulungsphase führen die Teilnehmenden bis zum Studienende selbstständig Übungen durch, dokumentieren ihre Kopfschmerztage sowie die eingenommene Akutmedikation. Das Ziel ist die Entwicklung einer Behandlungsstrategie zur Reduktion der Migräneattacken und des Schmerzmittelgebrauchs.

Am Wochenende findet der 50. DRK-Basar statt

Königstein (kw) – Der DRK Basar, der 1969 ins Leben gerufen wurde, um einem Behinderten den notwendigen Rollstuhl finanzieren zu können, hat auch in diesem Jahr weiterhin das Ziel, Gelder für die Sozialarbeit in Königstein zu erhalten. Gelder, die dringend benötigt werden, um sozial schwache MitbürgerInnen zu unterstützen, aber auch um die weiteren Aktivitäten der Ortsvereinigung, wie z. B. Gymnastik für Ältere, Tanzen um Fit zu bleiben, DRK-Seniorentreff, Seniorenveranstaltungen u. s. w. weiterführen zu können. Die Räume der Grundschule Königstein, Jahnstraße 1, werden am Samstag, 23. und Sonntag, 24. November jeweils von 10 bis 17 Uhr zu einem bunten Einkaufsmarkt umgestaltet, auf dem man in einem außerordentlich vielfältigen Angebot für jeden das Passende finden kann. Der Eine ersteht ein preiswertes Weihnachtsgeschenk, der Andere freut sich über das Erstandene beim Schmuck, den Kleidern, Schuhen, Büchern, Kunsthandwerk oder vom Flohmarkt... die reiche Auswahl ist vielen seit Jahren ein fester Begriff.
Nach dem Stöbern kann man sich in der Cafeteria – in entspannter Atmosphäre, bei Kaffee und Kuchen oder auch Herzhaftem – ausruhen, um im Anschluss vielleicht doch noch auf eine zweite Runde zu gehen. Denn mit jedem investierten Euro wird das Hilfskonto gefüllt und somit die Hilfe und Unterstützung für unsere Aktivitäten gewährleistet.

Abenteuer und Erlebnisse aus erster Hand beim Projektabend von Childaid Network

Königstein (pf) – Es hat schon Tradition – Mitte November lädt Childaid Network zum Projektabend ins Katholische Gemeindezentrum Georg-Pingler-Straße ein: Freunde, Sponsoren, ehrenamtliche Helfer und viele Teammitglieder, die die Projektgebiete in Südasien besucht oder dort gearbeitet haben, berichten über das zurückliegende Jahr. Die lebendigen Schilderungen ihrer Erlebnisse und Erfahrungen sind anrührend und bewegend, machen aus persönlicher Anschauung die Situation vor Ort deutlich, lassen alle Gäste unmittelbar an den Herausforderungen, aber auch an den Erfolgen und dem Erreichten, teilhaben.

Diesjähriger Ehrengast war Pater Jerry Thomas, Gründer und Präsident des Bosco Instituts, einer kleinen Universität für Soziale Arbeit in Jorhat im indischen Bundesstaat Assam. Dort leitet er auch die Gruppe für Koordination und Evaluierung zahlreicher Projekte von Childaid Network. „Wir sind die größte Hilfsorganisation in der Region, aber wir haben verlässliche Partner vor Ort“, so hatte ihn Dr. Martin Kasper, Stiftungsgründer und unermüdlicher Kämpfer für Kinderrechte und Bildungschancen, in seinen Begrüßungsworten vorgestellt. „Wir schaffen Lichtblicke in einer vergessenen, vernachlässigten, ausgebeuteten Region.“

30. Reise

Erst vor wenigen Tagen war Dr. Kasper von seiner dreißigsten Reise nach Nordost-Indien zurückgekehrt. In den zwölf Jahren seit Stiftungsgründung hat er, wie er ausrechnete, mehr als eineinhalb Jahre dort zugebracht, um die Projekte persönlich zu begleiten und sich von ihren Fortschritten zu überzeugen. Einer seiner Mitreisenden war dieses Mal Hermann Henrich Holtermann aus Kronberg, der sieben Jahre lang als ehrenamtliches Vorstandsmitglied mit ihm gemeinsam die Stiftung aufbaute und sich seitdem im Stiftungsrat engagiert. 2009, zwei Jahre nach Beginn seiner Arbeit für die Stiftung, besuchte er das erste Mal die Projektregionen. Jetzt, zehn Jahre später, hat er die Gebiete erneut bereist, erfreut viele Fortschritte entdeckt, aber auch wieder erfahren, wie schwierig und herausfordernd die Arbeit vor Ort ist.

Wo 2009 im Dschungel sieben Schulen ihre Arbeit aufgenommen hatten, gibt es heute große, moderne Gebäude und ein blühendes Schulleben. Er berichtete von fröhlichen selbstbewussten Kindern, die dort streng, aber liebevoll betreut werden, aber auch von Bedrohungen, denen Menschen dort ausgesetzt sind. Nicht nur durch Naturgewalten, sondern auch durch den Staat, der gerade jetzt viele zu Staatenlosen macht, und durch feindliche Nachbarn, die ihre Häuser und Dörfer anzünden und ihre Brunnen vergiften. Childaid-Botschafter und Radiomoderator Daniel Fischer, der erneut professionell durch den Abend führte, fragte Henrich Holtermann nach seinen Wünschen für die Zukunft: „Ein Guwahati ohne Straßenkinder, ein unbedrohtes Volk der Santali und Perspektiven für die Kinder, denn sie haben dieselben Rechte wie alle Kinder dieser Welt. Und, dass das Team dort neue Partner findet, um die Begleitung der Projekte sicherzustellen“, fügte er hinzu.

Große Ziele hat sich auch Pater Jerry Thomas mit seinem Bosco Institut und dem mit Hilfe von Childaid Network neu entstehenden Innovation Hub gesteckt. Ihm ist wichtig, wie junge Menschen sein Institut nach der Ausbildung wieder verlassen: als selbstbewusste Bürger, die bereit und fähig sind, die Gesellschaft zu verändern. Er nimmt die Träume der jungen Menschen ernst, schafft ihnen Möglichkeiten, dies zu erreichen. Er setzt sich dafür ein, dass sie ihre Rechte einfordern, die staatlichen Systeme überzeugen und Verantwortung in ihren oft unterprivilegierten Gruppen übernehmen.

Jonas Pfäffinger vom Childaid-Team, der in Kürze für drei Jahre nach Nordost-Indien gehen wird, um die Projekte dort zu begleiten und zu überwachen, wird eng mit Pater Thomas zusammenarbeiten. Auch ihm liegt, wie er sagte, eine gerechtere Gesellschaft am Herzen, will Kinder und ihre Rechte ernst nehmen, dafür sorgen, dass sie gut ausgebildet sich mit ihren Fähigkeiten entfalten können und will ihnen Respekt verschaffen. „Unser Ziel ist es, uns eines Tages überflüssig zu machen“, sagte er. „Aber das wird noch eine ganze Weile dauern.“

Innovationszentrum

Eigens aus der Schweiz reisten Franco Bühlmann und Maike Pohl zum Projektabend an. Drei Monate arbeiteten sie im Sommer unter teils abenteuerlichen Bedingungen in Jorhat, um am Bosco Institut ein Innovationszentrum auf den Weg zu bringen. Beide sind Unternehmensberater bei Accenture, die ihren Indienaufenthalt ermöglichten, und konnten ihr Fachwissen bei dem vielversprechenden Projekt einbringen. Ziel des Innovationszentrums ist es, unternehmerische Talente in ganz Assam zu ermutigen, zu vernetzen und zu fördern.

Von ihren Erfahrungen und Erlebnissen in Nepal berichtete Silke Geissert, die von Januar bis Juli von Kathmandu aus die dortige Projektregion betreute und besuchte. Anhand von mitgebrachten Fotos erzählte sie vom einfachen und harten Leben der Menschen in der rauen, aber wunderschönen Region Bhandar am Fuße des Mount Everest. Nach der verheerenden Erdbebenkatastrophe 2015 wurden dank Childaid Network zehn Schulen in der Region wiederaufgebaut. Auch das Kinderhaus ist wieder voll in Betrieb und beherbergt inzwischen einen kostenlosen Kindergarten, in dem Vorschulkinder von lokalen Erzieherinnen betreut und nach Montessoriprinzipien gezielt gefördert werden.

Erschreckende Gesundheitssituation

In Nepal war in diesem Jahr auch Svenja Appuhn aus Kronberg unterwegs. Die junge Medizinstudentin, die mittlerweile in Hannover lebt und sich bereits als Schülerin des Taunusgymnasiums in der Amguri AG für Childaid Network engagierte, war mit einer Kinderärztin und einem Mathematiker vor Ort, um den Gesundheitszustand der Kinder und Jugendlichen zu untersuchen. In einer Videobotschaft berichtete sie über ihre Erlebnisse und Erkenntnisse – und die erschreckende Gesundheitssituation der Kinder, die dringend präventive und medizinische Hilfe brauchen.

Zum Abschluss des Projektabends ging es wieder zurück nach Nordost-Indien, wo in Amguri sieben junge Artisten des Darmstädter Circus Waldoni gemeinsam mit 130 Internatsschülern Akrobatik und Artistik-Kunststücke einstudierten und in einem spektakulären Auftritt vor 2.000 Zuschauern vorführten. „Wir hatten so viel Spaß“, berichteten Emilia Sophie Ganzel, Mareile Sophie Schall und Rhea Friederike Rivka Spahr in ihrem mit Fotos unterlegten Vortrag. Gemeinsam mit Avelina Baumann, Jan Martin, Joana Leiter und Manuel Baumann hatten sie nicht nur die Kinder unterrichtet, sondern auch Kostüme, Requisiten und eine Balancierstange aus Bambus gefertigt, den sie selbst im Wald schlagen und zur Schule transportieren mussten. Des Weiteren präsentierten sie den beeindruckenden Drohnenfilm des ehrenamtlichen Mediateams zur Situation und ihrem Einsatz vor Ort.

„Die drei konnten sehr gut rüberbringen, dass die wirklich wesentlichen Dinge bei den Menschen passierten – die Kinder erfuhren Liebe, erwarben Selbstvertrauen und Anerkennung – und auch das Team kam verändert zurück“, zog Dr. Kasper Bilanz, der gemeinsam mit Hermann Henrich Holtermann in Amguri an der Abschlussveranstaltung teilnahm. Bei Gesprächen und einem kleinen Imbiss mit Getränken, die von Mitgliedern der Amguri AG kredenzt wurden, ließen die mehr als 150 Besucher des Projektabends den spannenden und informativen Abend mit seinem bunten, abwechslungsreichen Programm ausklingen.

50 Besucher verfolgen den Bericht von Silke Geissert, Projektkoordinatorin bei Childaid Network, zu ihrem sechsmonatigen Aufenthalt in Nepal. **Foto: privat**

24h-Seniorenbetreuung im eigenen Zuhause

INFO-VERANSTALTUNG

Vortrag am Mittwoch, dem 4. 12. 2019 um 17.00 Uhr

Veranstaltungsort:
Stadthalle Heinrich-Winter-Str. 1, 61476 Kronberg i. Ts.
(Stadtmitte, Berliner Platz)

Anmeldung:
Mail: info@humanumviae.de

www.humanumviae.de

Wandern mit dem Taunusklub

Königstein (kw) – Am kommenden Mittwoch, 27. November, lädt der Taunusklub zur Kurzwanderung vom Hohenwald über den Altkönigstift (Einkehr) nach Oberhöchstadt/Kirche ein. Abfahrt ist um 12.46 Uhr an der Haltestelle Stadtmitte mit dem Bus Linie 261, die die Ausflügler auch wieder zurück chauffiert. Kurzfristige Änderungen sind vorbehalten, Gäste stets willkommen. Die Teilnahme geschieht auf eigene Gefahr.

Rückfragen an die Wanderführung: Chr. Ernst (06174) 3868.

Zeugen gesucht

E-Bike aus Garage gestohlen

Glashütten (kw) – Am Dienstag, 12. November, musste in Glashütten der Besitzer eines E-Mountainbikes gegen 15 Uhr feststellen, dass jemand das Elektrofahrrad aus seiner Garage gestohlen hatte. Noch am Montagabend gegen 22 Uhr befand sich das Rad der Marke „Cube“ – Modell „Stereo Hybrid 120 Pro“ – an seinem Platz in der Garage eines Einfamilienhauses in der Straße „Auf der Platt“.

Unbekannte drangen auf bislang nicht bekannte Weise in die Garage ein und entwendeten das rote Mountainbike im Wert von über 3.000 Euro. Die Polizeistation Königstein erbittet sachdienliche Hinweise unter der Rufnummer (06174) 9266-0.

Tag der offenen Tür am Taunusgymnasium

Königstein (kw) – Das Taunusgymnasium lädt die Eltern und ihre Grundschulkinder (Klasse 4) zum „Tag der offenen Tür“ am kommenden Samstag, 23. November, von 10 bis 13 Uhr ein. An diesem Tag wird es zahlreiche Gelegenheiten zu Einblicken in die Unterrichtsarbeit und in die Arbeit der vielfältigen Arbeitsgemeinschaften sowie die zusätzlichen Lern- und Betreuungsangebote am Taunusgymnasium geben.
Vorgestellt werden die Angebote in den Fremdsprachen Englisch (mit bilingualem Angebot), Französisch (als erste und zweite Fremdsprache), Latein (als zweite Fremdsprache) und Spanisch (als dritte Fremdsprache). Auch die beiden vom Hessischen Kultusministerium anerkannten und geförderten Schwerpunkte des TGK werden präsentiert. Im Bereich der MINT-Fächer (Mathematik, Informatik, Naturwissenschaften, Technik) gibt es vielfältige Gelegenheiten zum Knobeln, Experimentieren oder Staunen. Weiterhin können die vielfältigen musikalischen Angebote im Rahmen der Probenarbeit der Chöre, des Orchesters sowie der Bläser- und Streichergruppen besucht werden. Die Fachschaft Kunst präsentiert einige Auszüge ihrer Unterrichtsarbeit und bietet Mitmachangebote in der Druckwerkstatt an.
Umfangreich werden die Besucher an diesem Tag zudem über die pädagogische Mittagsbetreuung, die Hausaufgabenbetreuung, das Lernatelier sowie die Talentförderung informiert. Im Gebäude gibt es weiterhin Gelegenheiten, mit der Schulleitung, dem Schulelternbeirat, der Schülervertretung oder dem Förderverein ins Gespräch zu kommen oder an Führungen teilzunehmen. Das World of Breakfast (WoB) lädt zur Stärkung und zum Verweilen ein. Für Geschwisterkinder besteht ein Betreuungsangebot. Der Tag der offenen Tür endet um 13 Uhr.

Achtsamkeitsworkshop in Falkenstein

Falkenstein (kw) – In der Veranstaltungsreihe „Falkensteiner Dialog“ der Martin-Luther-Gemeinde Falkenstein wird am Mittwoch, 27. November, um 20 Uhr erneut ein Workshop zum Thema „Achtsamkeit“ angeboten. Er ist eingebettet in das Jahresthema der Veranstaltungsreihe: „Suche Frieden und jage ihm nach.“ Geleitet wird er von der ausgebildeten Trainerin Bettina Clark.
Das Wort „achtsam“ lässt sich auf alte Wurzeln zurückführen, auf das althochdeutsche Wort „ahta“, was soviel wie Aufmerksamkeit, Beachtung schenken und Fürsorge beinhaltet. Es kommt auch in dem gotischen Wort „aha“ vor, was übersetzt „Sinn und Verstand“ heißt. Somit ist das Wort Achtsamkeit klar getragen von: Achtsam sein auf etwas; Acht geben; aufmerksam sein; beobachten und wahrnehmen. Immer bezogen auf den gegenwärtigen Moment.
Beim Achtsam-Sein nimmt die Trainerin die Gegenwart als Bezugspunkt. Denn die Gegenwart ist die einzige Zeit, die mir zur Verfügung steht, um etwas zu gestalten. Die Vergangenheit ist vorbei und die Zukunft ist noch offen. Wir leben im Hier und Jetzt! Mit dieser Erkenntnis spüren und erleben wir bewusst unsere Zugehörigkeit und unsere Verantwortung für die Welt und können diese sinnvoll mitgestalten. Dann sind wir aktiv involviert und haben immer wieder Chancen, Dinge zu verbessern und vielleicht zu einem friedvollen Leben aktiv beizutragen.
Die Veranstaltung findet im Arno-Burckhardt-Saal, Debusweg 9, statt. Die Teilnahme ist kostenfrei, am Ausgang gibt es eine Spendenbox. Anmeldungen werden bis zum 22. November erbeten im Pfarrbüro unter (06174) 7153 oder per E-Mail unter kontakt@foerderverein-martin-luther.de.

Filmabend „Born in Evin“ der Amnesty-Gruppe Kronberg/Königstein

Königstein/Kronberg (kw) – Der am Sonntag, 17. November, in den Kronberger Lichtspielen gezeigte Film „Born in Evin“ war so gut besucht, dass die Amnesty-Gruppe Kronberg/Königstein in Kooperation mit den Kronberger Lichtspielen den Film wiederholt zeigen werden. Der nächste Kinoabend „Born in Evin“ findet schon am kommenden Sonntag, 24. November, um 19.30 in den Kronberger Lichtspielen, Friedrich-Ebert-Straße 1 in Kronberg statt, ein weiterer Termin wird am Mittwoch, 27. November, stattfinden. Genauere Informationen und Reservierungen unter www.kronberger-lichtspiele.de oder telefonisch: (06173) 79385 – Karten gibt es für 8,50 Euro.
Maryam Zarees Debütfilm „Born in Evin“ erzählt eine Geschichte, die persönlicher nicht sein könnte und zugleich politisch ist: Ihre Suche nach den gewaltvollen Umständen ihrer Geburt in Evin, einem der berüchtigtsten Foltergefängnisse des Irans.
Zaree, Grimme-Preisträgerin und bekannte Schauspielerin (unter anderem als Kommissarin im „Tatort“), stellt sich in dem Dokumentarfilm dem jahrzehntelangen Schweigen ihrer Mutter, der Frankfurter Politikerin Nargess Eskandari-Grünberg. Sie geht ihren Fragen nach den Umständen ihrer Geburt nach, sie trifft andere Überlebende von Gewalt und Verfolgung, spricht mit Experten und sucht weltweit nach Kindern, die wie sie im gleichen Gefängnis geboren wurden.
Ein zarter, bewegender und bildstarker Film, der auf der Berlinale zu sehen war, ausgezeichnet als bester Dokumentarfilm sowie mit dem Newcomer-Preis beim 30. Hessischen Film-und Kinopreis 2019.

Neue Wanderübersicht für die Feldbergregion

Hochtaunus (kw) – Für die Gegend rund um den Großen Feldberg, eines der beliebtesten Wandergebiete im Taunus, hat der Fachbereich „Tourismus und Wirtschaftsförderung“ des Hochtaunuskreises eine neue Wanderübersicht herausgebracht. Sie gibt einen Überblick über das große Wanderangebot in der Feldbergregion mit ihren Ausflugszielen, Aussichtspunkten und Einkehrmöglichkeiten und ist kostenfrei im Taunus-Informationszentrum erhältlich.
Da viele Wanderer ihre Tour an der Hohemark in Oberursel beginnen, ist die Tourist-Info im Taunus-Informationszentrum (TIZ) häufig ihr erster Anlaufpunkt für Tipps rund um ihre Wanderung. Mit der neuen Wanderübersicht als praktischem DIN-A3-Abreißblock können die Mitarbeiter der Tourist-Info den Besuchern nun noch besser die Wege hinauf zum Großen Feldberg, Kleinen Feldberg und Altkönig, aber auch zu Ausflugszielen wie dem Römerkastell Saalburg, dem Freilichtmuseum Hessenpark, den Burgen in Kronberg, Königstein und Falkenstein sowie dem Opel-Zoo zeigen. Das Kartenblatt, das zur Beratung eingesetzt wird und auf dem die Mitarbeiter die passenden Routen oder Ziele markieren können, kann der Wanderer im Anschluss direkt auf seine Tour mitnehmen und zusammengefaltet in der Jackentasche verstauen. Die Vorderseite der Wanderübersicht gibt einen Überblick über die Feldbergregion mit ihrem weitläufigen Wandernetz. Die dort dargestellte Wanderkarte hat einen Maßstab von 1:40.000 und zeigt auf einen Blick die vielen Möglichkeiten, die die Wanderer in der Gegend haben. Auf der Rückseite gibt es zwei Detailansichten rund um das TIZ und den großen Feldberg sowie vielfältige Wandervorschläge mit Streckenlänge und –dauer, den Höhenmetern und der ÖPNV-Anbindung.
Aber auch für diejenigen, die lieber mit einer detaillierteren Wanderkarte laufen, lohnt sich ein Besuch im Taunus-Informationszentrum an der Hohemark in Oberursel. Hier gibt es umfassende Informationen zum gesamten Taunus. Neben verschiedenen Wander- und Radkarten der gesamten Taunus-Region werden hier auch Taunus-Broschüren zu verschiedenen Themen angeboten. Darüber hinaus ist die Tourist-Info auch eine Vorverkaufsstelle für Reservix-Tickets und es besteht die Möglichkeit, E-Bikes auszuleihen. Das TIZ ist gut mit öffentlichen Verkehrsmitteln erreichbar: Die U-Bahn-Linie U3 sowie die Buslinien 50, 51, 57 und 245 halten direkt vor der Haustür und ein großer Parkplatz ist ebenfalls vorhanden.

Musikschule: Offenes Singen und Spielen von Weihnachtsliedern

Glashütten (kw) – In Glashütten bietet die Musikschule Königstein unter Leitung von Sabine Laakso ein offenes, kostenfreies Musizieren an. Alle, gleich ob jung oder junggeblieben, Kinder oder Erwachsene sind herzlich willkommen. Das Angebot ist offen für alle Glashüttener und auch Königsteiner.
Als gemischtes Ensemble (das bedeutet: jedes Instrument ist willkommen) soll dafür an den folgenden Terminen geprobt werden:
- Freitag, 22. November, von 16 bis 17.30 Uhr (katholisches Gemeindehaus, Pfarrgasse, Schloßborn)
- Mittwoch, 27. November, von 18 bis 19.30 Uhr (evangelisches Gemeindehaus der Lukasgemeinde in Glashütten, Schloßborner Weg 16)
- Samstag, 7. Dezember, Generalprobe von 10.30 bis 12 Uhr (katholisches Gemeindehaus, Pfarrgasse, Schloßborn).

Am Samstag besteht auch die Möglichkeit zur Mitwirkung am Adventskonzert in der Klinik Amelung in Königstein um 15 Uhr.
Anmeldung bitte per E-Mail an Frau Laakso (sabine.laakso@t-online.de) unter Angabe des Instrumentes, damit sie die zu den verschiedenen Stimmen passenden Noten zumailen kann. Für Rückfragen steht die Schulleitung gerne auch telefonisch zur Verfügung: (06174) 996 9947.

Einbrecher unterwegs

Falkenstein (kw) – Am Donnerstag, 14. November wurden der Polizei in Königstein zwei Wohnungseinbrüche gemeldet. Beide ereigneten sich in Falkenstein. Zwischen 12.30 Uhr und 21.30 Uhr drangen zunächst Unbekannte in der Feldbergstraße durch Einschlagen einer Fensterscheibe in ein Einfamilienhaus ein. Mehrere Räume wurden durchsucht, augenscheinlich jedoch wohl nichts gestohlen. Die zweite Tat wurde gegen 16.55 Uhr in der Gartenstraße festgestellt. Hier waren die Täter durch ein aufgehebeltes Terrassenfenster in ein Zweiparteienhaus eingedrungen. Ob etwas aus den Räumlichkeiten gestohlen wurde, ist bislang noch nicht bekannt. Bei den beiden Einbrüchen hinterließen die Täter jeweils einen Sachschaden von rund 1.000 Euro. Die Kriminalpolizei in Bad Homburg bittet Zeugen, sich unter (06172) 120-0 zu melden.

Zaubern bei der vhs

Oberursel (kw) – Magische Momente verspricht Zauberer Jens Bork seinen jungen Zauberlehrlingen zwischen 9 und 14 Jahren am Samstag, 30. November, von 10 bis 13 Uhr im vhs-Seminarhaus „Alte Post“, Oberhöchstadter Straße 5 in Oberursel.
Natürlich sollen diese nach dem Workshop auch an Familie und Freunde durch sagenhaften Zauberkunststücke weitergegeben werden. In kurzer Zeit lassen sich verblüffende Seil- oder Tüchertricks und vieles mehr erlernen.
Die Teilnahmegebühr beträgt 22 Euro, Geschwisterkinder erhalten bei Anmeldung 20 Prozent Ermäßigung. Anmeldungen nimmt das Service Team der vhs Hochtaunus in der Geschäftsstelle, Füllerstraße 1 in Oberursel, Telefon (06171) 5848-0 entgegen. Online kann man sich unter www.vhs-hochtaunus.de anmelden.

Römische Religion und Entstehung des christlichen Weihnachtsfestes

Hochtaunus (kw) – Vom 1. Dezember 2019 (1. Advent) bis Sonntag, 2. Februar 2020 (Mariä Lichtmess), präsentiert das Römerkastell Saalburg in Kooperation mit dem Bibelhaus Erlebnis Museum Frankfurt die Weihnachtsausstellung „Sonne der Gerechtigkeit“.
Für frühe Christen spielt die Geburt von Jesus von Nazareth keine besondere Rolle. Der älteste Evangelist Markus berichtet noch nicht einmal davon. Christen feiern stattdessen Jesu Tod und Auferstehung. Erst die Evangelisten Matthäus und Lukas nehmen die Geschichte der Geburt in ihre Evangelien auf.
Die Frage, wann Jesu Geburt stattgefunden haben soll, ist unter christlichen Gelehrten lange umstritten.

Auch die Abbildungen auf römischen Münzen erhellen den Blick in die Vergangenheit – wenn man sie und die Abkürzungen deuten kann. **Foto:** Römerkastell Saalburg

Erst im vierten Jahrhundert n. Chr. beginnen Menschen in der Stadt Rom, die Geburt Jesu am 25. Dezember zu feiern. Auf die Entstehung dieses stadtrömischen Weihnachtsfestes wirkten Einflüsse aus den Religionen und Kulten der Antike ein. In der Ausstellung kann man sich auf eine Spurensuche nach der Entstehung des christlichen Weihnachtsfestes begeben – von den Quellen im Neuen Testament der Bibel über die Bräuche der Römer bis zum Kult der römischen Staatsgötter und des Kaisers. Archäologische Funde wie Münzen und Götterfiguren aus der Antike illustrieren das Thema. Um 11 Uhr gibt es am 1. Advent zur Eröffnung der Weihnachtsausstellung eine kurze Einführung. Für das leibliche Wohl sorgt das Museumsrestaurant Taberna mit Kulinarischem nach römischen Rezepten oder Gerichten aus der heutigen Küche.
Der Eintritt beträgt sieben Euro für Erwachsene und fünf Euro für Kinder ab 6 Jahren. Die Familienkarte kostet vierzehn Euro. Archäologischer Park und Museum sind von Dienstag bis Sonntag von 9 bis 16 Uhr geöffnet. Das Museumsrestaurant Taberna öffnet von 12 bis 16 Uhr.

Jusos Hochtaunus: Es geht um das Fortbestehen der SPD!

Hochtaunus (kw) – Die Jusos Hochtaunus haben sich auf ihrer letzten Sitzung einstimmig zu einer Wahlempfehlung für Saskia Esken und Norbert-Walter Borjans bei der Parteivorsitzwahl der SPD ausgesprochen. Für die Jusos steht fest, dass die Wahl des neuen Spitzenduos entscheidend für die Zukunft der Partei ist. „Wir sind fest davon überzeugt, dass die SPD frischen Wind und einen echten Neubeginn benötigt“, so Felix Lupp, Sprecher der Jusos Hochtaunus. „Dies kann glaubwürdig nur mit einem Spitzenduo gelingen, das nicht in den vergangenen Jahren die Geschicke der Partei maßgeblich geleitet hat, daher kommt für uns nur das Duo Esken und Borjans in Frage“, so Lupp abschließend. „Saskia Esken hat mit ihrem Abstimmungsverhalten im Bundestag bewiesen, dass sie ihren Überzeugungen treu bleibt, auch wenn ihr ein starker Gegenwind entgegenbläst, das brauchen wir an unserer Spitze“, so Tobias Ottaviani, Co-Sprecher der Jusos. „Das Wirken von Norbert-Walter Borjans als Finanzminister in NRW und seine Verdienste im Kampf gegen Steuervermeidung haben gezeigt, dass ihm die Verteilungsgerechtigkeit am Herzen liegt. Hier muss die SPD unbedingt deutlicher werden. Deshalb unterstützen wir Esken und Borjans“, so Ottaviani abschließend. Die SPD stimmt seit Dienstag, 19. November, in einer Mitgliederbefragung über ihren künftigen Parteivorsitz ab. Am 30. November soll das Ergebnis der Urwahl bekannt gegeben werden.

Handwerker
in Ihrer Region

Anzeige

GARTEN-GESTALTUNG

NEUANLAGE · NEUANPFLANZUNG · UMGESTALTUNG · HOLZ- UND NATURSTEINARBEITEN · STEIN- UND PFLASTERARBEITEN · BAUMPFLEGE · SANIERUNG · PFLEGE

TROCKENMAUER

30 Jahre

dieter elbe GmbH

MEISTERBETRIEB

www.elbe-gala.de

65835 LIEDERBACH ☎ 06196/77 46 60

ELKOnet

E MOBILITÄT Fachbetrieb

Rund um die E | Mobilität

Sie planen,
auf die elektrische Seite
der Mobilität zu wechseln?

Sie suchen für Ihr
neues Elektrofahrzeug eine
geeignete Ladelösung?

Sie suchen Premium-Qualität
und eine zukunftssichere
Lösung?

Sprechen Sie uns an,
damit wir für Sie
eine passende Lösung
ausarbeiten können.

ELEKTRO-SCHMITT KRONBERG
FACHBETRIEB FÜR GEBÄUDE UND INFORMATIONSTECHNIK GMBH

Schillerstr. 20
61476 Kronberg/Ts.

Tel.: 06173 1336
Tel.: 06173 7154
Fax: 06173 7 87 06

E-Mail: info@elektro-schmitt-kronberg.de

WISSMANN ELEMENTAR
HEIZUNG · KLIMA · SANITÄR · BÄDER

WISSMANN SEIT 1912

- MODERNE HEIZSYSTEME
- SANITÄRE INSTALLATION
- BADGESTALTUNG
- SOLAR - UND WÄRME-PUMPEN-ANLAGEN
- KLIMATISIERUNG
- VERKAUF - MONTAGE - KUNDENDIENST
- ENTWURF + BERATUNG

Wissmann Elementar GmbH · Westerbachstr. 5b · 61476 Kronberg i. Ts.
E info@wissmann-elementar.de · I www.wissmann-elementar.de
T 06173 - 9567- 0 · F 06173 - 9567- 20

Die Techniker HEIZUNG

walle in wallau

Offen: Mo-Do 8-18 Uhr Fr 8-16 Uhr

AM ZIEL HEIZUNG

spezialisiert auf Heizungserneuerung in Ein- und Mehrfamilienhäusern

Jetzt Heizkosten drastisch senken!
Sparen auch Sie mit Ihrer neuen Heizung bis zu 30 % Energiekosten!
Mit unserem Heizungsrechner in 5 Minuten zum Angebot:

www.heizungsrechner-online.de

Besuchen Sie unsere große Heiztechnik-Ausstellung:

Brennwertanlagen Öl/Gas von Viessmann
Pellet-, Hackgut- u. Holzkessel von Windhager
Solarthermie - Fußbodenheizungen
Heizkörper: Arbonia, HM, Kermi, Vasco

Walle-1-Tags-Montage / Selbermacherpakete
Beratung - Planung - Direktverkauf

Walle in Wallau GmbH · Hessenstr. 10 · 65719 Hofheim-Wallau
☎ 06122 - 9210-0 · Fax 06122 - 6306 · info@walle-in-wallau.de

EBNER

RAUMAUSSTATTUNG SEIT 1851

DEKORATIONEN | BODENBELÄGE | SONNENSCHUTZ
POLSTERARBEITEN | WOHNRAUMBERATUNG

WWW.RAUMAUSSTATTUNG-EBNER-KRONBERG.DE

DACHDECKEREI UKA GmbH

> Bedachungen aller Art
> Einbau & Austausch von Wohndachfenstern
> Abdichtungstechnik: Flachdach, Balkon, Terrasse
> Bauwerk, Dachbegrünung
> Bauspenglerei: Reparatur- & Notdienst-Service

DACHDECKEREI UKA GmbH | MEISTERBETRIEB
Hastrit Uka | Frankfurter Str. 23a | 61476 Kronberg/Ts.
Tel 06173 96 470 - 80 | Fax 06173 96 470 - 81 | Mobil 0151 111 686 61
info@dachdeckerei-uka.de | www.dachdeckerei-uka.de

SCHULTE BAUFACHHANDEL

1924 2014 90 JAHRE

Persönlich & kompetent

Schulte Bauzentrum Rhein-Main GmbH
BauFachhandel - Baumarkt

Westerbachstraße 1 · 61476 Kronberg/Ts.
Tel. 06173-60122-0 · Fax 06173-60122-50
www.schulte-baustoffe.de

Kleine Bäder ganz GROSS
Frank Keller

Meisterbetrieb
für Sanitär- & Heizungstechnik

In der Schneithohl 6
61476 Kronberg
Tel.: 0 61 73 / 6 46 00
Fax: 0 61 73 / 6 38 01

E-Mail: fkeller-kronberg@t-online.de
Web: www.frankkeller-kronberg.de

Schützen Sie das Wertvollste was Sie haben!
Ihre Familie, Ihr Haus, Ihren Schmuck und genießen Sie Ihre Urlaubszeit - mit Sicherheit.
Zertifizierte Beratung und Installation mit Wartung sowie 24-Stunden Service für Ihre Alarmanlage.

BHE VdS TELENOT

GENIESSEN SIE DAS LEBEN. WIR PASSEN AUF.

Alter GmbH Elektro- und Sicherheitstechnik
Kirchstr. 7, 61462 Königstein im Taunus
Telefon 06174 / 29 30 0 www.altergmbh.de

Ladenöffnungszeiten
Montag - Freitag 9:00 Uhr -13:00 Uhr
und 14:30 Uhr - 18:00 Uhr
Samstag 10:00 Uhr - 13:00 Uhr

ALTER

MEISTERBETRIEB

• Lüftungstechnik • Heizungstechnik
• Klimatechnik • Sanitärtechnik
• Absauganlagen • Planung und Projektierung
• Wartung von Lüftungs-, Heizungs- und Klimaanlagen

RUDOLPH GMBH
LÜFTUNG-HEIZUNG-KLIMA-SANITÄR

In der Schneithohl 17 • 61476 Kronberg
Tel.: 06173 9396414 • Fax: 06173 9396413
info@rudolphgmbh.com

Drössler Parkett

Parkettleger- und Schreinermeisterbetrieb
mit PARKETT-STUDIO in Kelkheim

Stab- und Fertigparkett · massive Landhausdielen
Parkettsanierung · Vinyl-Laminat u. v. m.

Frankfurter Straße 71 A · 65779 Kelkheim
Tel. 0 61 95 / 67 11 30 · Fax 0 61 95 / 67 11 31
E-Mail: Info@droesslerparkett.de
www.droesslerparkett.de
Öffnungszeiten: Mo.–Fr. 17–19.30 Uhr, Sa. 10–14 Uhr
Weitere Termine nach Vereinbarung

Kirchen-Nachrichten

Maria Himmelfahrt im Taunus

Pastoralteam:

Pfarrer Tobias Blechschmidt (Kooperator)	☎ 06174 – 25 50 522
Gemeindereferentin Magdalena Lappas	☎ 06174 – 25 50 530
Pastoralreferentin Ines Portugall	☎ 06174 – 25 50 516
Pastoralreferen Johann Weckler	☎ 06174 – 25 50 517
Pfarrer Stefan Peter	☎ 06174 – 25 50 520
Pater Vijay (Kooperator)	☎ 06174 – 25 50 50

www.mariahimmelfahrtimtaunus.de

Regelmäßige Gottesdienste im:

Ursulinenkloster:
Sonntag: 9.00 Uhr; Mo-Fr: 18.00 Uhr; Sa 7.30 Uhr

Eucharistische Anbetung:
Do 19.00-20.00 Uhr

Altenheim St. Raphael:
Montag, Mittwoch und Donnerstag um 18.30 Uhr
Dienstag und Freitag um 15:15
Sonn- und Feiertag: 10.00 Uhr

Regelmäßige Gebetszeiten / Beichtzeiten

Beichtgelegenheit:
samstags, 11 Uhr in St. Marien
Jeden 1. Samstag im Monat, 17.15 Uhr in St. Alban
Jeden 1. Dienstag um 8.45 Uhr in St. Vitus.

Rosenkranzgebet:
Montags, 17.30 Uhr in St. Peter und Paul
Dienstags, 17.30 Uhr in St. Marien
Am 3. Freitag im Monat, 18.00 Uhr in Christkönig
Samstags, 17.30 Uhr in St. Alban
Montag, Mittwoch und Donnerstag um 18.00 Uhr
Dienstag und Freitag um 16.00 Uhr
Haus Raphael, Königstein

Stille Gebetszeit:
Montag, Dienstag, Donnerstag und Freitag von 15.00 bis 17.00 Uhr in St. Marien

Lobpreis und Anbetung:
Stille Anbetung mit Barmherzigkeitsrosenkranz
Mittwochs, 17.30 - 18.30 Uhr in St. Michael
(nicht in den Schulferien)

Ökumen. Friedensgebet:
Jeden Montag um 18 Uhr in St. Marien

Pfarrei:
Samstag, 23.11.
09.00 Uhr Gemeindezentrum Königstein
Präventionsschulung für Ehrenamtliche der französisch-sprechenden Gemeinde

St. Marien Kirchort Königstein

Büro: Frau Becker, Georg-Pingler-Straße 26
*Tel.: 06174 – 25 50 50 * 06174 – 25 50 525*
E-Mail: pfarrei@mariahimmelfahrtimtaunus.de
Geöffnet: Mo, Di, Do, Fr 9 – 12 Uhr
Di 14 – 17 Uhr

***

Jeden Samstag, 11.00 Uhr Beichtgelegenheit
Jeden Montag, 18.00 Uhr Ökumenisches Friedensgebet
NEU: Vesper mit anschließendem Rosenkranzgebet im Haus Raphael
Mo / Mi / Do um 18.00 Uhr
Di /Fr um 16.00 Uhr

***

Samstag, 23.11. **Hl. Kolumban, Abt, Glaubensbote, hl. Klemens I, Papst, Märtyrer**
11.00 Uhr Kirche Beichte
Christkönig
L1: 2 Sam 5,1-3; L2: Kol 1,12-20; Ev: Lk 23,35b-43
Sonntag, 24.11.
10.00 Uhr Kirche Bambinigottesdienst „Vom Leben und vom Sterben“
11.15 Uhr Kirche Heilige Messe mit Beteiligung der Erstkommunionkinder zum Thema Taufe
+ Verstorbene der Familien Markota und Andelic
+ Familie Bernhard
+ Rudolf Langnickel, Karl Fllugel und Eltern
+ Dr. Gerhard Rüschen
18.30 Uhr Kirche Heilige Messe – Eröffnungsgottesdienst zum Firmkurs 2019-20
Dienstag, 26.11. **Hl. Konrad u. hl. Gebhard, Bischöfe v. Konstanz**
16.45 Uhr Kirche Heilige Messe + Verstorbene der Familien Dorn und Schalk
Mittwoch, 27.11. Mittwoch der 34. Woche im Jahreskreis
18.30 Uhr KS KVB Heilige Messe in der KVB-Klinik
Samstag, 30.11. **Hl. Andreas, Apostel**
11.00 Uhr Kirche Beichte
1. Adventsonntag
L1: Jes 2, 1-5; L2: Röm 13, 11-14a; Ev: Mt 24, 37-44 (KF: 24, 29-44)
Sonntag, 01.12.
11.15 Uhr Kirche Heilige Messe mit der Musikgruppe Königstein zur Begrüßung der Erstkommunionkinder
+ Verstorbene der Familie Strebhardt
15.00 Uhr Kirche Beichte und Heilige Messe in polnischer Sprache
18.30 Uhr Kirche Heilige Messe, anschließend Komplet
Dienstag, 03.12. **Hl. Franz Xaver, Ordenspriester, Glaubensbote in Indien und Ostasien**
16.45 Uhr Kirche Heilige Messe
Mittwoch, 04.12. **Sel. Adolf Kolping, Priester, hl. Barbara, Märtyrin, hl. Johannes von Damaskus**
06.00 Uhr Kirche Roratemesse
Samstag, 07.12. **Hl. Ambrosius, Bischof von Mailand, Kirchenlehrer**
11.00 Uhr Kirche Beichte
12.00 Uhr Kirche Taufe
2. Adventsonntag
L1: Jes 11, 1-10; L2: Röm 15, 4-9; Ev: Mt 3, 1-12
Sonntag, 08.12.
11.15 Uhr Kirche Heilige Messe
+ der Familien Elisabeth und Georg Fuchs
+ der Familien Katharina und Cyprian Kostrzewa
12.30 Uhr Kirche Taufe von Eleonora Budnitski und Leonie Grabarczyk
18.30 Uhr Kirche Heilige Messe – es singt der Motettenchor

Veranstaltungen
Donnerstag, 21.11.
20.00 Uhr Clubraum 1 Auftaktveranstaltung „Glaubenskurs für Erwachsene“
Samstag, 23.11.
09.00 Uhr Gemeindezentrum Präventionsschulung für Ehrenamtliche der französisch-sprechenden Gemeinde
Donnerstag, 28.11.
19.00 Uhr Gemeindezentrum Ortsausschusssitzung (Jahresplanung 2020)

Christkönig Kirchort Falkenstein

Büro: Frau Becker, Georg-Pingler-Straße 26
*Tel.: 06174 – 25 50 50 * Fax: 06174 – 25 50 525*
Email: pfarrei@mariahimmelfahrtimtaunus.de

Die Kirche ist täglich von 9-16 Uhr geöffnet.

***

Freitag, 22.11. **Hl. Cäcilia, Jungfrau, Märtyrin in Rom**
18.00 Uhr Marienkapelle Rosenkranzgebet
18.30 Uhr Marienkapelle Heilige Messe in der Marienkapelle
Christkönig
L1: 2 Sam 5,1-3; L2: Kol 1,12-20; Ev: Lk 23,35b-43
Sonntag, 24.11.
09.30 Uhr Kirche Heilige Messe zum Patrozinium mit CelebramusMusica@Vox
Thema: Josef mit Kind
+ Silvia Martens

Veranstaltungen
Sonntag, 24.11.
10.30 Uhr Pfarrsaal Pfarrfest zum Patrozinium Christkönig mit Brunch, Kaffee und Kuchen und Informationen aus der Pfarrei, Kirchort, Förderverein uvm.
Donnerstag, 28.11. Donnerstag der 34. Woche im Jahreskreis
17.00 Uhr Kirche Erstes Treffen der Krippenspieler: Rollen verteilen, (z. B.: Maria, Josef, Engel, Hirten), Texte verteilen und proben (Kirche)
Kontakt: Leonie Stefanski und Thomas Ehl, Mail: leoniestefanski@gmail.com

Heilig Geist Kirchort Glashütten

Bitte wenden Sie sich an das Büro Schloßborn
Email: pfarrei@mariahimmelfahrtimtaunus.de

***

Donnerstag, 21.11. **Gedenktag Unserer Lieben Frau in Jerusalem**
19.00 Uhr Kirche Heilige Messe
Samstag, 23.11. **Hl. Kolumban, Abt, Glaubensbote, hl. Klemens I, Papst, Märtyrer**
18.00 Uhr Kirche Heilige Messe
+ Dankamt für Irmgard und Jupp Bodinger und Angehörige + Else und Reinhold Günther und Angehörige + Amt für Waldemar Messer und Angehörige.
+ Gertrud und Johann Keller und verst. Angehörige
Donnerstag, 28.11. **Donnerstag der 34. Woche im Jahreskreis**
19.00 Uhr Kirche Heilige Messe

St. Michael Kirchort Mammolshain

Büro: Frau Becker, Georg-Pingler-Straße 26
*Tel.: 06174 – 25 50 50 * Fax: 06174 – 25 50 525*
Email: pfarrei@mariahimmelfahrtimtaunus.de

***

Samstag, 23.11. **Hl. Kolumban, Abt, Glaubensbote, hl. Klemens I, Papst, Märtyrer**
18.00 Uhr Kirche Heilige Messe
Mittwoch, 27.11. Mittwoch der 34. Woche im Jahreskreis
18.30 Uhr Kapelle Heilige Messe

Veranstaltungen
Sonntag, 24.11.
11.00 Uhr Kolpingfamilie Mammolshain: Adventsbasar in der Turnhalle in Mammolshain (bis 17 Uhr)
Mittwoch, 27.11.
20.00 Uhr Bibelteilen im „Haus des Gebets“, Hardtgrundweg 22

Regelmäßige Gebetszeiten
Stille Anbetung: mit Barmherzigkeitsrosenkranz
Mittwochs, 17.30 - 18.00 Uhr in St. Michael
(außer in den Schulferien)

Öffnungszeiten der Marienkapelle in St. Michael, Mammolshain:
Dienstag bis Donnerstag 10.00 – 17.00 Uhr
Mittwoch 10.00 – 19.00 Uhr

In den Schulferien bleibt die Kapelle geschlossen.

St. Johannes Kirchort Schneidhain

Büro: Frau Becker, Georg-Pingler-Straße 26
*Telefon: 06174 – 25 50 50 * Fax: 06174 – 25 50 525*
Email: pfarrei@mariahimmelfahrtimtaunus.de

***

Samstag, 23.11. **Hl. Kolumban, Abt, Glaubensbote, hl. Klemens I, Papst, Märtyrer**
11.00 Uhr Kirche Trauung
Mittwoch, 27.11. Mittwoch der 34. Woche im Jahreskreis
18.30 Uhr Kirche Heilige Messe mit Gebet für Haus Yorosin

St. Philippus u. Jakobus Kirchort Schloßborn

Büro: Frau Döppenschmitt, Pfarrgasse 1
*Tel.: 06174 – 25 50 540 * Fax 06174 – 25 50 525*
Email: pfarrei@mariahimmelfahrtimtaunus.de
Öffnungszeiten des Büros:
Fr 9.00 – 12.00 Uhr

***

Freitag, 22.11. **Hl. Cäcilia, Jungfrau, Märtyrin in Rom**
10.00 Uhr Kirche Heilige Messe
Christkönig
L1: 2 Sam 5,1-3; L2: Kol 1,12-20; Ev: Lk 23,35b-43
Sonntag, 24.11.
09.30 Uhr Kirche Wortgottesfeier
Dienstag, 26.11. **Hl. Konrad u. hl. Gebhard, Bischöfe v. Konstanz**
19.00 Uhr Kirche Keine Heilige Messe

Veranstaltungen
Donnerstag, 21.11.
15.00 Uhr Gemeindehaus Seniorentreff Schloßborn: Wir zeigen alte Bilder bei Kaffee und Kuchen. Eva Röger und das Organisationsteam freuen sich auf Ihr Kommen!

Katholische Kindertagesstätten

KiTa und Hort St. Marien
Königstein, Georg-Pingler-Str. 26
06174-55 45
kita-marien@mariahimmelfahrtimtaunus.de

KiTa Christkönig
Falkenstein, Heinzmannstraße 3, 06174 – 2 28 56
kita-christkoenig@mariahimmelfahrtimtaunus.de

KiTa St. Michael
Mammolshain, Pfarrer-Bendel-Weg 1, 06173 – 18 17
kita-michael@mariahimmelfahrtimtaunus.de

KiTa Marienruhe
Schloßborn, Johann-Marx-Straße 1, 06174 - 61037
kita-marienruhe@mariahimmelfahrtimtaunus.de

KiTa St. Christophorus
Glashütten, Schulstraße 5a, 06174 - 61045
KiTa-Christophorus@mariahimmelfahrtimtaunus.de

Diese und weitere Informationen so wie aktuelle Stellenangebote finden Sie auf unserer Website unter
www.mariahimmelfahrtimtaunus.de

Evangelische Immanuel-Gemeinde

Donnerstag, 21.11.
16.00h Große Kinderkirche (Kinder 2. - 6. Schuljahr) Kostümprobe fürs Krippenspiel
Freitag, 22.11.
10.00h Miteinander Tanzen im Adelheidstift
10.00h Internationaler Frauentreff im i-Punkt
Sonntag, 24.11.
10.00h Gottesdienst zum Totensonntag Pfarrerin K. Stoodt-Neuschäfer
Montag, 25.11
09.00h Spielkreis im Adelheidstift
10.00h Senioren-Gymnastik im Adelheidstift
16.00h Seniorensingen im Adelheidstift
19.30h Vokalensemble
Dienstag, 26.11.
09.00h Spielkreis im Adelheidstift
10.00h Mütterberatung im Adelheidstift
16.00h Konfirmanden K 2020
17.00h Konfirmanden K 2021
Mittwoch, 27.11.
15.00h Geburtstagsnachmittag für Senioren „Das Buch Ruth in den Augen von Marc Chagall“ mit Anette Weihrauch-Preiß
Donnerstag, 28.11.
16.00h Kleine Kinderkirche (Kinder bis 1. Schuljahr)

Der i-Punkt ist geöffnet:
Montags, Mittwochs und Freitags von 16-18 Uhr
Frauentreff: Freitags von 10 –12 Uhr.

Evangelische Singschule Königstein
A) MUSIKALISCHE FRÜHERZIEHUNG
Kurs Königstein 2
Anfänger (Kinder ab 3 Jahren)
Mittwoch, 15.05-15.50 Uhr
Ev. Kindergarten, Heuhohlweg
Kurs Königstein 1
Fortgeschrittene (Kinder ab 4 Jahren)
Mittwoch, 16.00-16.45 Uhr
Ev. Kindergarten, Heuhohlweg
Kurs Schneidhain 1
Fortgeschrittene (Kinder ab 4 Jahren)
Donnerstag, 15.00-15.45 Uhr
Ev. Gemeindehaus Schneidhain
Kurs Schneidhain 2
Anfänger (Kinder ab 3 Jahren)
Donnerstag, 15.45 - 16.30 Uhr
Ev. Gemeindehaus Schneidhain
Chorsingen Finken
(Kinder ab 4,5 Jahren)
Dienstag, 14,30 - 15.15 Uhr
Ev. Kindergarten, Heuhohlweg
Chorsingen Kurrenden
Kurrende I (1. + 2. Klasse)
Dienstag, 15.30 - 16.15 Uhr
Musikraum der Grundschule Königstein
Kurrende II (3. und 4. Klasse)
Dienstag, 16.15 – 17.00 Uhr
Musikraum der Grundschule Königstein
Kurrende III (ab der 5. Klasse)
Dienstag, 17.00 - 17.45 Uhr
Musikraum der Grundschule Königstein
Kurrende Schneidhain (ab Klasse E1)
Donnerstag, 17.15 - 18.00 Uhr
Ev. Gemeindehaus Schneidhain

Leitung Singschule: Kantorin Katharina Götz, Tel.: 06174-968524 oder Mail: kirchenmusik-koenigstein@gmx.de

Informationen und Anmeldung zu allen Kursen im Büro der Ev. Singschule Königstein,
Tel.: 06174 – 946953 oder Mail: info@singschule.net

Pfarramt:
Pfarrer Dr. Neuschäfer und Pfarrerin Stoodt-Neuschäfer
Tel.: 7334, Fax: 7525
E-Mail: ev.pfarramt.koenigstein@t-online.de
Homepage: www. evangelische-kirche-koenigstein.de
Burgweg 16, 61462 Königstein

Pfarramtssekretärin Sigrun Peckelsen
Bürozeiten: Dienstag–Freitag 9–12 Uhr;
montags geschlossen.

Evangelischer Kindergarten: Heuhohlweg 22,
Leiterin: Daiva Sahmel, Tel.: 7645
Ansprechpartner für **Krabbelkreise** und **Spielkreise** für Kinder ab 2 Jahren ist das Pfarramt.

Evangelische Gemeinde Schneidhain/Ts.

Do 21.11.
09.30 Uhr Miniclub
So 24.11.
10.00 Uhr Gottesdienst (Pfr. Winzler/Kirche)
11.30 Uhr Totengedenken (Friedhof)
Letzter Sonntag des Kirchenjahres
Wochenspruch: Lukas 12, 35: „Laßt eure Lenden umgürtet sein und eure Lichter brennen.“

Kirchen-Nachrichten

Di 26.11.
15.45 Uhr Konfirmandenunterricht
Do 28.11.
09.30 Uhr Miniclub
19.00 Uhr Gospel-Workshop (Gemeindehaus)

Büro: Am Hohlberg 17, Di 8 - 12 Uhr, Do 14 – 17 Uhr, Tel. 06174-21134; Pfarrer Timo Winzler, Sprechzeiten nach Vereinbarung

Evangelische Gemeinde Falkenstein

Donnerstag, 21.11.
10.00 Uhr Eltern-Kind-Kreis im Arno-Burckhardt-Saal
19.00 Uhr Handarbeitskreis im Arno-Burkhardt-Saal
Ewigkeitssonntag, 24.11.
11.15 Uhr Gottesdienst mit Abendmahl mit Pfarrer Daniel Lenski mit Gedenken der Verstorbenen in der **Trauerhalle des Falkensteiner Friedhofs**
11.15 Uhr Kindergottesdienst zum Thema: Gottes Engel im Arno-Burckhardt-Saal
Dienstag, 26.11.
16.30 Uhr Konfirmandenunterricht im Arno Burckhardt-Saal
Mittwoch, 27.11.
20.00 Uhr Achtsamkeit als Chance? Mit Bewusstsein zu einem friedvolleren Leben. Bewusstseins-Coaching mit Bettina Clark. Eine Veranstaltung des Falkensteiner Dialogs im Arno-Burckhardt-Saal, Anmeldung unter 06174/7153 oder kontakt@foerderverein-martin-luther.de

Donnerstag, 28.11.
10.00 Uhr Eltern-Kind-Kreis im Arno-Burckhardt-Saal
16.00 Uhr Vorbesprechung und Probe zum Krippenspiel

Büro: **Geöffnet: Dienstag bis Freitag von 9.00–12.00 Uhr, Gartenstr. 1, Tel. 06174 / 7153, Fax 930630.**
www.evangelische-kirche-falkenstein.de
ev.pfarramt.falkenstein@t-online.de
Pfarrer: **Daniel Lenski, Tel. 0 61 74/71 53, Mobil: 0163/6323153**
Fax 06174/93 06 30
Sprechstunde nach Vereinbarung.
Kindergarten: **Geöffnet montags bis freitags 7.00 bis 17.30 Uhr, Leiterin: Frau Monika Leichsenring, Nüringstr. 6, Tel. 5561. Sprechstunde nach Vereinbarung.**

Evangelische Gemeinde Mammolshain

Mittwoch alle 14 Tage
Pfadfindertreff um 17.30 Uhr in Neuenhain
Samstag, 23.11.
18.00 Uhr Kirche Heilige Messe
Mittwoch 27.11.
18.30 Uhr Kapelle Heilige Messe

Gemeindebüro: Mi. von 9.00 Uhr – 12.00 Uhr, Tel. 06173-5982, Frau Gabriel

Pfarramt Neuenhain:
Frau Peters: Tel. 06196-23566
Pfr. Jan Spangenberg, Tel. 06196-9513431
Pfr. Jan Frey, Tel. 06196-9513432 oder 06196-21413

HOSPIZGEMEINSCHAFT
ARCHE NOAH
Herzog-Adolph-Straße 2
61462 Königstein
Telefon: 06174 - 639 66 92
Büro: Mo. 10 – 12 Uhr
Do. 10 – 12 Uhr
Hospizseelsorger
Herbert Gerlowski

Die Nachricht vom Ableben eines lieben Menschen gelangt über die ***Königsteiner Woche*** in über 12.000 Haushalte

HOFMEISTER
GRABMALE SEIT 1864
GRABMALE • INDIVIDUELLE GRABGESTALTUNG
MARMOR- UND GRANITWERK GMBH
Orber Straße 38 · 60386 Frankfurt a. M.
Telefon 0 69 / 41 10 35 · WWW.HOFMEISTER-NATURSTEINE.DE
HOFMEISTER – KÖNIGSTEIN I. TS. · Tel. 0 61 74 / 9 35 04 30

DIE STEINMETZE
Marco Theil & Richard Brain GbR
Ihr Meisterbetrieb in Waldems
- GRABMALE
- BAU
- GESTALTUNG
- DENKMALPFLEGE
Hofgasse 12
65529 Waldems-Esch
www.die-steinmetze.com
info@die-steinmetze.com
Tel. 06126 - 710 83 60
Fax. 06126 - 959 47 56

W. STEFFENS
& SOHN
Grabsteine
KRONTHALER STRASSE 53
61462 KÖNIGSTEIN - MAMMOLSHAIN
TELEFON 0 61 73 / 94 09 90 · TELEFAX 0 61 73 / 94 09 91

Aller Augen warten auf Dich, Herre, und du gibest ihnen ihre Speiss zu seiner Zeit.
Du tust Deine milde Hand auf und sättigst alles, was da lebt, mit Wohlgefallen.

Der Herr ist mein Hirte, mir wird nichts mangeln.
Er weidet mich auf einer grünen Aue und führet mich zum frischen Wasser.
Er erquicket meine Seele. Er führet mich auf rechter Straße um seines Namens willen.
Und ob ich schon wanderte im finstern Tal, fürchte ich kein Unglück;
denn Du bist bei mir, Dein Stecken und Stab trösten mich.
Du bereitest vor mir einen Tisch im Angesicht meiner Feinde.
Du salbest mein Haupt mit Öl und schenkest mir voll ein.
Gutes und Barmherzigkeit werden mir folgen mein Leben lang,
und ich werde bleiben im Hause des Herrn immerdar.
Psalm 23

Völlig unerwartet wurde mein Mann, unser Vater, Schwiegervater und Großpapa in das ewige Leben gerufen.

Wolfgang Höpfner

* 8. 2. 1933 † 12. 11. 2019

In Trauer nehmen wir Abschied
Ingrid Höpfner, geb. Ruschepaul
Ole und Franziska Höpfner
Holger und Marina Höpfner mit Annabel

61462 Königstein im Taunus, Am Haideplacken 21

Die Trauerfeier mit anschließender Urnenbeisetzung findet am Freitag, dem 29. November 2019, um 10.30 Uhr auf dem Friedhof Königstein-Mammolshain statt.

Margarete Siepe

geb. Villmer
† 10. 10. 2019

Herzlichen Dank

für die zahlreichen Beweise aufrichtiger Anteilnahme,
für tröstende Worte, gesprochen oder geschrieben
sowie für Zuwendungen für die spätere Grabpflege.

Besonders danken wir Dr. Kasimir Piwowarski für seine tröstenden Worte und dem „Haus St. Raphael“ für die langjährige, liebevolle Pflege.

Roland, Stefan und Andreas Siepe mit Familien

Königstein, im November 2019

Wenn ihr mich sucht, sucht mich in euren Herzen.
Habe ich dort eine Bleibe gefunden, lebe ich in euch weiter.
Rainer Maria Rilke

Eine über 40-jährige innige Verbindung
und harmonische Partnerschaft ging zu Ende.

Wir trauern um meinen geliebten Mann, Vater,
Schwiegervater, Großvater, Bruder, Schwager, Onkel,
Großonkel, Patenonkel, Cousin und Mentor

Karl-Heinz Fanselow

* 17. Februar 1934 † 13. November 2019

der nach kurzer schwerer Krankheit von uns gegangen ist.

In tiefer Trauer und ewiger Liebe

Anna Wencl-Fanselow
im Namen aller Familienmitglieder

Die Beisetzung hat im engsten Familienkreis stattgefunden.

Königstein, im November 2019

Wenn die Füße zu müde sind, die Wege zu gehen,
die Augen zu trübe, die Erde zu sehen,
wenn das Atmen ist nur Last und Leid,
dann sagt der Herr: Komm zu mir, jetzt ist es Zeit.

In Liebe und Dankbarkeit nehmen wir Abschied von meiner guten Mutter, Schwiegermutter, unserer geliebten Oma und Uri

Margarete Marianne Elisabeth Alma Sauer

geb. Schäfer

* 16. August 1924 † 2. November 2019

Monika und Achim Drescher

Daniela und Christian Wirtnik mit Mirko, Lars und Annika

Heiko Drescher und Carolin Leuschner

Die Trauerfeier mit anschließender Urnenbeisetzung findet am Freitag, dem 29. November 2019, um 10.30 Uhr auf dem Friedhof in Königstein, Limburger Straße 35, statt.

Anstelle freundlich zugedachter Kranz- und Blumenspenden bitten wir im Namen der Verstorbenen um eine Spende für die „Werner Sauer Stiftung“, zugunsten des Liebieghauses Frankfurt, IBAN: DE39 5019 0000 7000 5898 23, BIC: FFVBDEFF, Verwendungszweck: Spende Liebieghaus Marga Sauer.

lokal & von privat an privat KLEINANZEIGEN

ANKÄUFE

Achtung kaufe

Antike Möbel, Gemälde, Stiche, Silber, Porzellan, Münzen, Uhren, Militaria, Schmuck, Bronzen, Bücher, Glas, Musikinstrumente, altes Spielzeug uvm., ganze Nachlässe & Sammlungen.

Tel. 06132 / 8253 Gerhard Schmitt

Haushaltsauflösungen und hochwertige Nachlässe gesucht. Antiquitäten Nachlässe und Sammlungsauflösungen. Alte Gemälde, Porzellan, Möbel, Orientteppiche uvm. Ihr Ansprechpartner: Herr Bursch Tel: 069/59673040. **www.kunsthandel-bursch.de**

Alte Orientteppiche und Brücken gesucht, auch abgenutzt. Dipl. Ing. Hans-Joachim Homm, Oberursel. Tel. 06171/55497 oder 0171/2060060

Militärhistoriker su. Militaria & Patriotika bis 1945! Orden, Abz., Urkunden, Fotos, Uniformen, usw. Zahle Top-Preise! Tel. 0173/9889454

Alte Gemälde gesucht, Dipl. Ing. Hans-Joachim Homm, Oberursel. Tel. 06171/55497 oder 0171/2060060

Sammler sucht u. kauft Pelze. Nerze aller Art., Silber, Armband u. Taschenuhren. Nähmaschinen, Schreibmaschinen, Bernstein, Münzen, Zinn, Bleikristall, Ferngläser, Perücken, Silberbesteck, Teppiche, Gobelinbilder, Ölgemälde, Möbel, Porzellan, auch Wohnungsauflösungen. Komplette Nachlässe. Alt,- Bruch,- Zahngold, Gold- u. Modeschmuck, Orden, Puppen, Bierkrüge, Gardinen. 100% seriös, 100 % diskret. Zahle bar vor Ort. Täglich von 7:30 - 20:30 Uhr (gerne auch am Wochenende) kostenlose Beratung u. Anfahrt mit kostenloser Wertschätzung. Tel. 069/27146025

Privater Sammler mit jahrelanger Erfahrung sucht Perücken, Ferngläser, Bleikristall, Bilder, Modeschmuck, Silberbesteck, Bernsteinschmuck, Goldschmuck, Alt- u. Bruchgold, Zahngold, Münzen, Teppiche, Porzellan, Pelze, Silber, Nähmaschinen, Uhren, Gobelin, Möbel, Gardinen, alte Tischdecken. Kostenlose Beratung u. Anfahrt sowie Werteinschätzung. Zahle Höchstpreise! 100 % seriös u. diskret, Barabwicklung vor Ort. Mo. - So. 8.00-20.30 Uhr. Tel. 069/20835105

V & B, Hutschenreuther, Rosenthal, Meissen, KPM-Berlin, Herend etc. von seriösem Porzellansammler gegen Barzahlung gesucht. Auch Figuren! Auch Sa. u. So. Tel. 069/89004093

Sammler kauft Armbanduhren u. Taschenuhren! Omega, Longines, Eterna, Zenith, Breitling, Rolex uvm. Bitte bieten Sie mir alles an! Zahle Liebhaberpreise! Barzahlung! Freue mich über Ihren Anruf. Tel. 0611/24007922

Info – Kaufe Pelze aller Art. Silberbestecke, Holzfiguren, Zinn, Modeschmuck, Zahngold, Goldschmuck, hochwertige Armband- u. Taschenuhren (auch defekt), Kaffee Service (Meissner Porzellan), Wandteller, Blechspielzeug, Bernstein, Münzen. Zahle bar u. fair. Tel. 06145/3461386

Sammler kauft Silberbestecke, alte Nähmaschinen, Porzellan, Münzen, Zinn, Teppiche, Bleikristall uvm. zu Sammlerpreisen! Fachkundig und kompetent! Tel. 069/89004093

Weihnachtsaktion: Ankauf von Pelzen u. Nerzen aller Art. Gardinen, Möbel, Bleikristall, Gobeline, Nähmaschinen, Figuren, Puppen, Perücken, Zinn, Bernstein, Goldschmuck, Zahngold, Silber, Modeschmuck, Silberbesteck, Armbanduhren, Taschenuhren, Silber-/Goldmünzen, Orientteppiche, Porzellan, Schallplatten, Krüge, Kleider, Orden, Schreibmaschinen, Ferngläser, Ölgemälde, kompl. Nachlässe u. v. m. Absolute Höchstpreise, 100 % Zufriedenheitsgarantie, kostenlose Beratung u. Begutachtung sowie Anfahrt. Von Mo. - So. von 7.30 - 21.00 Uhr. Tel. 069/67837057

Kaufe Gemälde, Meissen, Figuren, Uhren, Geigen, Blechspielzeug, Orden, Krüge, Bestecke, Silber. 50-70er J. Design Tel. 069/788329

Herr Daniel kauft: Pelze, Nerze aller Art, alte Nähmaschinen, Porzellan, Silber/Alt- + Bruchgold, Zahngold, Goldschmuck, Münzen, Modeschmuck, Bernstein, Taschenuhren, Zinn, Teppiche, Puppen Ferngläser, Spielzeuge. Wohnungsauflösungen. Kostenlose Hausbesuche. Täglich von 7.30 - 21.00 Uhr erreichbar. Korrekte Barabwicklung. Tel. 069/46095562

Frau Strauss sucht: Alte Puppen, Pelze und Nerze, Nähmaschinen, Bleikristall, Goldschmuck, Goldmünzen/Goldbarren, Bruchgold, Altgold, Taschenuhren, Zahngold, Armbanduhren. Zahle bis zu 49,- € pro Gramm fein. Zahle Höchstpreise bar Vorort. 100 % seriös, 100 % Zufriedenheit. Auch am Wochenende und an Feiertagen. Kostenlose Hausbesuche und kostenlose Begutachtung (mit Ausweis vor Ort/ Frau Strauss) Von 8.30 Uhr bis 20.30 Uhr Mo. bis So. Tel. 069/97844182

AUTOMARKT

PKW GESUCHE

Wir kaufen **Wohnmobile + Wohnwagen** 03944-36160 · www.wm-aw.de Fa.

GARAGEN/ STELLPLÄTZE

6 Garagenstellplätze ab dem 1. Dezember 2019 in Königstein-Bahnhofnähe zu vermieten. Stellplatz: 150,- € pro Monat. Tel. 0170/9240932

KFZ ZUBEHÖR

4 gut erhaltene Orig-Alufelgen für Porsche 911/996 8JX18ET50 + ET 47, Preis 500,– €. Tel. 0173/3896765

MOTORRAD/ ROLLER

Suche Oldtimer: Motorrad, Moped, Mofa oder Hilfsmotor von Horex, Adler, Nsu, Dkw, Zündapp, Hercules, Kreidler, Maico, Lutz, Honda, Yamaha, Vespa, Benelli und andere, auch defekt in Teilen oder zum restaurieren. Tel. 0176/72683203 oder 06133/3880461 pauzei@t-online.de

Ich bin ein Hobbybastler und suche Motorräder, Mopeds, Roller und Mofas. Der Zustand und das Alter sind egal. Auch fehlende Schlüssel oder Papiere stören mich nicht. Haben Sie etwas für mich? Ich freue mich auf Ihren Anruf. Tel. 06401/90160

REIFEN

4 Winterräder für VW Golf. Reifen: Pirelli 205/55 R16 91H M+S Profil 6mm, VW-Zierblenden Stahlfelgen: 6J x H2 ET50, 5-Loch Preis: €100,00 Tel. 0172/6878055

OLDTIMER

KENNENLERNEN

Helen, 34 J., sportlich, kommunikativ. Ich spreche Englisch, Russisch und lerne Deutsch. Ich suche eine Freundin 25-55 J., um zusammen Deutsch zu sprechen. Tel. 0151/17632890

Auch alleine? Suche nette Leute +/- 50 für Kino, Ausflüge, gemeinsames Kochen, Spieleabende etc. ANAAMCARA@web.de

PARTNERSCHAFT

Er, leitende Position, ohne Anhang, 53 J., 178 gr., sportlich, sucht ausländisch-deutsche Frau. Tel. 0160/7075866

Weihnachtswunsch! Einfühlsamer, gefühlvoller Mann, 58 J., 1,82m, NR, NT, kurze Haare u. blaue Augen, sucht liebevolle Frau für gemeinsame Zukunft. Bild wäre nett. Chiffre OW 4702

Welche nette Dame möchte mit mir gemeinsam dem Alltag entfliehen und die schönen Seiten des Lebens entdecken? Ich bin männlich, 57 Jahre alt, 178 cm groß, schlank, gelegentlicher Raucher, getrennt lebend. Frankhille57@gmail.com

Ich bin Ihr Glück. Gentleman mit Herz, Hirn und Humor (52/attraktiv) sucht eine großzügige, solvente und finanziell unabhängige Dame für ein sorgenfreies und fröhliches Leben. glueck2099@icloud.com

62 Year young American Man looking for the right Woman. I have a good sense of homur, verry sucess ful and am Average looking. Also - I am very loving, relaxed and very caring. My German is exakt. You can write to me in German or English. Looking for one Woman for the Rest of my Life. Travel, Nature, Conversations Food, for are some of my Interests. Your Photo in your Letter is a must. I will can you as soon as I get your letter. Chiffre: KW 47/01

PARTNERVERMITTLUNG

➤ **Liebe Witwe, Gundi, 77 J.,** mit schöner vollbus. Figur. Ich liebe die Haus- und Gartenarbeit, Volksmusik u. das Landleben. Mein sehnlichster Wunsch: Ein lieber, ehrl. Mann bis 85 J. Gemeinsam können wir ein schönes Leben haben, rufen Sie üb. pv an. **Tel. 0152-24910120**

Gisela, 75 J, Witwe aus Deiner Nähe, bin e. gutmütige, einfache, ruhige Frau, ich kann gut haushalten und koche für mein Leben gern, ich komme mit der Einsamkeit einfach nicht zurecht, von ganzem Herzen wünsche ich mir, dass Sie anrufen, würde auch gerne zusammen ziehen pv **Tel. 0160 – 97541357**

➤ **Gitta, 74 J.,** mit schöner weibl. Figur, viel jünger wirkend. Vor der Rente habe ich als Haushälterin gearbeitet, koche noch immer liebend gerne. Fühle mich so einsam u. verlassen seit mein Mann verstorben ist. Ich würde Kuchen backen für e. schönen gemeins. Nachmittag. Freu mich auf Ihren Anruf üb. pv u. unser Kennenlernen. **Tel. 0176-57801677**

Elvira, 70 Jahre, auffallend hübsch mit weiblicher Ausstrahlung, bin eine ehrliche, charmante, zärtliche Frau, gute Köchin und Gastgeberin, habe Sinn für alles Schöne, ich fühle mich total einsam und würde mich gern mit Dir treffen. Gibt es einen lieben, gefühlvollen Mann, der es mit mir versuchen möchte. pv **Tel. 0151 – 62913878**

➤ **Helene, 69 J.,** äußerlich u. auch im Herzen jung geblieben, nicht so anspruchsvoll wie viele andere Frauen. Seit ich verwitwet bin, macht mir die Einsamkeit zu schaffen. Mein größter Wunsch: Weihnachten nicht mehr alleine sein. Rufen Sie üb. pv an u. lassen Sie uns das Fest der Liebe gemeinsam verbringen. **Tel. 0176-34498341**

Kathrin, 64 Jahre, verwitwet, (bin gelernte Schneiderin, zuletzt war ich im Büro tätig), bin sehr gutaussehend, habe eine schöne vollbusige Figur. Ich wohne allein, fühle mich sehr einsam, sehne mich nach einen lieben, guten Mann gerne auch älter, der mich braucht. Wenn Sie anrufen, komme ich Sie gerne mit meinem Auto besuchen pv **Tel. 0151 – 62903590**

➤ **Regine, 62 J.,** mit klasse Figur u. Kurven wo sie hingehören. Bin zärtlich, Natur-/Gartenfreundin, eine super Hobbyköchin, doch ziemlich unglücklich ohne Partner. Habe keine übertrieb. Ansprüche, aber Ehrlichkeit u. Treue sind mir wichtig. Ruf üb. pv an, denn das schönste Geschenk wäre ein Weihnachten zu zweit. **Tel. 0162-7928872**

➤ **Carola, 54 J.,** mit super Figur u. dem Herz am rechten Fleck. Den Haushalt mache ich mit links, ich koche für mein Leben gern, doch für mich alleine macht es keine Freude. Ruf üb. pv an u. lass uns frisch verliebt den Winter genießen u. an tristen Tagen zusammen am Sofa kuscheln. **Tel. 0176-45891454**

BETREUUNG/ PFLEGE

Suche qualifizierte Pflegekraft, gute Deutschkenntnisse, gute Bezahlung. Tel. 0175/5664512

„24 Std.-Betreuerin“
sofort frei, 56 J. Polin, mehrj. Erfahrung, gutes Deutsch, über *ask senioren-home-service*
06172-28 89 191

PFLEGE DAHEIM STATT PFLEGEHEIM

Vermittlung von Betreuungs- und Pflegekräften aus Osteuropa und Deutschland. Tel. 06172 944 91 80

Pflegeagentur 24

Pflegeagentur 24 Bad Homburg
Waisenhausstr. 6-8 · 61348 Bad Homburg
www.pflegeagentur24-bad-homburg.de
info@pflegeagentur24-bad-homburg.de

Liebevoll. Zuhause. Betreut.

www.brinkmann-pflegevermittlung.de

Strackgasse 18
61440 Oberursel
06171 - 89 29 539

Brinkmann PFLEGEVERMITTLUNG

PROMEDICA PLUS
Tel. 06172 - 59 69 09
Rundum-Betreuung und Pflege zu Hause
PROMEDICA PLUS Hochtaunus
www.promedicaplus.de/hochtaunus

SENIOREN-BETREUUNG

Biete 24-Std.-Betreuung zu Hause. Tel. 06172/287495

Hallo, mein Name ist Anne, ich bin 56 Jahre jung, komme aus Deutschland und biete Ihnen 7 Tage die Woche stundenweise Seniorenbetreuung in Ihrem Zuhause an. Tel. 0152/21637021

KINDERBETREUUNG

Zuverlässige, liebe- u. vertrauensvolle Betreuung für unsere beiden Kinder (2,4 Jahre) für min. 15 Std./ drei Tage in der Woche nachmittags in Königstein gesucht. Wochenende nach Vereinbarung. Gute Bezahlung wird garantiert, langfristige Zusammenarbeit, Führerschein u. PKW gewünscht. Tel. 0176/25212947

Liebevolle Kinderbetreuung gesucht: Für unsere Tochter u. unseren Sohn (beide Grundschule) suchen wir ab Mitte Januar 2020 langfristig in Königstein an drei Nachmittagen von 13.30 bis 16.30 Uhr eine liebevolle Kinderbetreuung bei uns zu Hause: Wir freuen uns auf Ihren Anruf. Tel.0173/5764332

Die auflagenstärksten Lokalzeitungen für Ihre Werbung!

· Bad Homburger Woche ·
· Oberurseler Woche ·
· Friedrichsdorfer Woche ·
· Kronberger Bote ·
· Königsteiner Woche ·
· Kelkheimer Zeitung ·

IMMOBILIEN MARKT

GARTEN-/ BAUGRUNDSTÜCK

Kleines Grundstück gesucht. Fam. Straub Tel. 0176/34494789 bstraub@live.de

IMMOBILIEN-GESUCHE

Liebe Hausbesitzer, wir möchten ein Haus im Hoch- und Main-Taunuskreis kaufen und freuen uns, wenn Sie uns Bescheid sagen. Tel. 06172/9819902 kerstinundjannik7@gmail.com

Suche Reihenhaus o. ETW von Privat. Tel. 0178/1674454

Junge Familie (beide Akademiker) mit zwei Kindern sucht ein Haus / Grundstück in Bad Homburg. Diese Anzeige richtet sich insbesondere an ältere Ehepaare, welche ihr zu groß gewordenes Haus in gute Hände verkaufen möchten. Im Gegenzug können wir eine neue altersgerechte Eigentumswohnung in einer kleinen Einheit nähe Schlosspark bieten. Tel. 0170/5046050

Von Privat, ohne Makler: Suche Grundstück oder renovierungsbedürftiges EFH, Raum HTK. Tel. 0172/6851000 info@map-hg.de

Wir, Paar, suchen kleine charmante Altbauwohnung mit Garten bis 150.000,– € in Bad Homburg zu kaufen. Tel. 06172/6874285

Haus oder Wohnung im HTK + MTK, Ihr Hinweis, der zum Kaufabschluss führt – Belohn. bis 5000,– €. Tel. 0170/5750232

Eigentumswohnung zu kaufen gesucht im Main-Taunus-Kreis, 2 Zimmer oder mehr, 60 m² oder mehr, Etagenwohnung mit Balkon, bis Baujahr 1980 oder später, saniert, Badewanne im Bad, ohne Maklergebühr. Wohngeld bis 300,- €, Preis 200.000,- € verhandelbar. Tel. 0152/04537743 E-Mail stras@t-online.de

Von Privat, ohne Makler: Suche älteres, renovierungsbedürftiges EFH/DHH in guter Lage zur Renovierung; bevorzugt Königstein, Kronberg, Kelkheim, Bad Soden, Liederbach. Tel. 0175/9337905

IMMOBILIEN-ANGEBOTE

Sonnige 3 Zi.-Eck-ETW in Oberursel, Bj. 1995, 1. OG, 6 Parteien, fußläufig City/Schulen/S-/U-Bahn, Parkett, SW-Balkon, Aufzug, TG-Stellplätze, bezugsbereit, barrierefrei, 89 m², EAW V, 117,8 kWh (D), Gas, 410.000,– €, von privat. Tel. 01522/7505832

GEWERBERÄUME

239 m² zentrale Lage Kronbg. für Gewerbe, Werkstatt, Büro, Atelier, Produktion, Loft 4 - 6 m Höhe, Galerie, Parkett, Laderampe, Sekt.-Tor, P, Bus + Bahnnähe. Tel. 06173/2759 o. 1425,

Kronberg-Oberhöchstadt: Büro 80 m², Lager 120 m², 5 Pkw-Stellplätze, Geräteschuppen, ab sofort zu vermieten. Tel. 06173/63714

MIETGESUCHE

Psychologin sucht ab 04/2020 ein Zimmer in Bad Homburg o. Friedrichsdorf. Gesamtmiete 400,– €. Tel. 0175/2855995

Haus/Wohnung zur Miete ab 120 – 200 m², zentral gelegen, in 61440 Oberursel gesucht: Tel. 0178/5179704

VERMIETUNG

Bad Homburg 3-Zimmer-Whg. 82 m², 910,– € warm, von privat ab sofort zu vermieten. Tel. 0159/01459749

Steinbach/Ts von privat: Geräumige, helle 3-Zimmer-Wohnung, Wohnküche, Tgl. Bad, kleiner Balkon, Hochparterre, komplett renoviert, Gartennutzung. KM 730,– € + Nebenkosten + Kaution, kurzfristig frei. Tel. 0172/8688383

Provisionsfrei! von PRIVAT Luxuswohnung in mediterraner Kurpark-Villa. Top Lage von Königstein! Großzügig geschnittene 4-Zimmer-Wohnung mitten im Kurpark! Premium-Ausstattung: Eichenparkett, bodentiefe Fenster, offener Kamin, exklusive Einbauschränke, Vorhänge, Einbauküche u. 2 Bäder. 2 Tiefgaragen-Stellplätze verfügbar. 172m², 3.250,- € Kaltmiete zzgl. 550,- € NK. Kontaktaufnahme: Tel. 0170/8086381

Kelkheim: Zi. in NR-WG, großz. Whg. (möbl.) m. Kamin u. Terr., gem. Wohnzi., WoKü. etc., Nähe Bahn/ Bus, Parkpl. vorh. Tel. 0212/16616 (evtl. 06195/3455)

Königstein-Stadtmitte, 120 m², 2. OG, 4 Zimmer, gr. Wohn-/Essbereich m. Kachelofen, Tgl.-Bad + Gäste-WC, Dachterrasse m. Burgblick 15 m², Kfz.-Stellplatz unter Carport. € 1.100,- + Umlagen + Kfz.-Stellplatz ab 01.12.2019 Email: bikepre-con@web.de

FERIENHAUS/ FERIENWOHNUNG

Cuxhaven, gemütl. 2-Zi.-Fewo, Seeblick, strandnah, Schwimmbad/ Sauna, WLAN, NR, keine Haustiere. Tel. 06171/79627

Urlaub auf dem Ferienhof bei Pfarrkirchen in Niederbayern, mitten im Grünen auf einer Anhöhe mit Panoramablick (Rottauen-See). Zentraler Ausgangspunkt für vielfältige Unternehmungen (18-Loch-Golfanlage, Angeln, Bäderdreieck Bad Birnbach, Bad Griesbach, Bad Füssing, Freizeitparks). 3 gemütliche, voll eingerichtete Ferienwohnungen (ab 38,- EUR pro Übernachtung und Wohnung). Infos: www.ferienhof-march.de, Tel. 08561/9836890

Ostsee-Ferienhaus, 150 m zum Sandstrand, zw. Kiel u. Eckernförde, 3 Sterne. Ausstattung für bis zu 6 Personen. Tel. 06174/961280 Infos unter www.strandkate.de

NACHHILFE

Nachhilfe m. Lachen + Erfolg: professionell + individuell! Erf. Lehrerin: Deutsch, Engl., LRS/R-Prüfung! Tel. 0157/87391271

Biete Mathematiknachhilfe für Oberstufenschüler/innen Tel. 0171/3839894

Lehrerin gibt Nachhilfe für Deutsch und Französisch. Tel. 0172/7429175

Oberstudienrat a.D. erteilt Nachhilfe in Englisch, PoWi, Deutsch und Deutsch als Fremdsprache. Tel. 06173/9951151

Gebe Nachhilfe/Hausaufgabenbetreuung für Grundschüler und 5./6. Klassen. Alle Fächer. Tel. 0157/71739197

Wie antworte ich auf eine Chiffre-Anzeige?

Ihr Interesse an einer Anzeige bekunden Sie entweder postalisch oder per E-Mail, indem Sie ein kurzes Schreiben verfassen, welches wir an den Inserenten weiterleiten. Schnell, zuverlässig und diskret.

Briefzuschriften schicken Sie bitte an folgende Adresse: Verlagshaus Taunus Medien GmbH, Theresenstr. 2 in 61462 Königstein.

Bitte notieren Sie die Chiffre-Nummer gut lesbar direkt auf dem Umschlag!

E-Mail-Zuschriften senden Sie bitte an: kw@hochtaunus.de

Bitte geben Sie in der Betreffzeile die Chiffre-Nummer an!

lokal & von privat an privat
KLEINANZEIGEN

STELLENMARKT

STELLENANGEBOTE

Glashütten, durch Bein-Amputation bin ich z. Zt. bettläger. Brauche Hilfe, um i. d. Rollstuhl zu kommen u. wieder zurück. Gerne auch Anleitung f. Gymn., um fit zu werden. Gute Bezahlung. Arbeitsteilung möglich. Chiffre OW 4701

Gepflegter, privater Haushalt in Bad Homburg, Hardtwald sucht ab sofort eine freundliche Unterstützung für das Team als Reinigungskraft in Festanstellung (Teilzeit 20 Wochenstunden) Arbeitszeit: 4 Stunden pro Tag, jeweils Montag bis Freitag (Zwischen 10.00–16.00 Uhr nach Absprache) Tätigkeitsschwerpunkt sind die Wäschepflege und die Reinigung der Räumlichkeiten (hochwertige Ausstattung). Ihre Fähigkeiten: Sie haben bereits in diesen Bereichen gearbeitet, Sie sind zuverlässig, arbeiten sorgfältig, haben Spaß an Ihrer Arbeit, sind freundlich und teamfähig, tierlieb (Hunde) und flexibel, besitzen gute Deutschkenntnisse in Wort. Was erwartet Sie? Eine Festanstellung mit guter Vergütung, 13. Monatsgehalt, ein freundliches Team, ein angenehmes und ruhiges Arbeitsklima. Wir freuen uns auf Ihren Anruf: Tel. 0152/23665770

Reinigungshilfe gesucht für 110 m² Whg in HG, wtl. mit Anm. od. auf Rg. Tel. 06172/20529

Suche zuverlässige Putzhilfe für Reihenhaus in Kelkheim-Münster, einmal wöchentlich 2 Stunden, Minijob-Basis. Tel. 0157/80784050

Fahrer für private Zwecke gesucht! Suche jungen, aufgeschlossenen, sympatischen Fahrer/Student etc. für private Zwecke. PKW wird gestellt. Freue mich über eine sehr baldige Antwort unter folgender Tel. 0163/8332544 Herzliche Grüße!

STELLENGESUCHE

Liebevolle Seniorenbetreuerin aus Polen mit Erfahrung, sehr guten Referenzen und Sprachkenntnissen sucht neue Stelle mit Unterkunft in F-dorf/Bad Homburg bei einem älteren Ehepaar. Tel. 0163/3716547

Baumfällung, Zaunmontage, Pflasterarbeiten, Gartenhütte-Montage, Rollrasen verlegen, Gartenarbeiten aller Art. Tel. 0178/5084559

Gelernter Maler-/Lackierergeselle führt Lackier- und Tapezierarbeiten sowie Fußbodenverlegung aller Art durch. Meine über 25-jährige Erfahrung verspricht Ihnen hohe Qualität! Ausführliche Beratung sowie ein kostenloses und unverbindliches Angebot vor Ort. Tel. 0151/17367694

Landschaftsgärtner: Baumfällarbeiten, Heckenschnitt, Sträucherschnitt, Pflasterbau, Wege, Terrassen und Treppen, Natursteine und Trockenmauern, Gartenarbeiten aller Art. Tel. 0178/4136948

Ich putze Ihre Fenster und Ihren Wintergarten. Tel. 0176/20799263 u. 06172/2659260

Schnelles, zuverl. und preisw. Arbeiten in den Bereichen: Fliesenlegen, Trockenbau, Sanitärarbeiten, Malen und Tapezieren, Parkett- und Laminatverlegung mit Grundreinigung und Gartenarbeit, bei Interesse bitte melden unter: Tel. 01578/3163313 Fax 069/95197938 E-Mail: z-kovacevic75@hotmail.de

Hausrenovierung, Fliesenlegen, Badsanierung, Trockenbau, Sanitärarbeiten, Maler- u. Tapezierarbeiten, Parkett- u. Laminatverlegung, Fassaden verputzen. Tel. 01573/8136689

Privat-Chauffeur: Flughafen-Transfer, Schüler, Kurier, Reisebus, LKW, 7 Tage, 24 h-Service. Tel. 0160/7075866

Renovierungsarbeiten aller Art: Maler-, Spachtel- u. Tapezierarbeiten, Parkett- und Laminatverlegung, Lackierungen, Trockenbau. Mit Erfahrung! Tel. 0176/23690725

A-Z-Meister-Rollläden-Jalousetten-Fenster-Dachfenster-Küchen-Bad-Sanierung-Schreiner-Glasschäden-Einbruchschäden-Renovierungen-Garten-Pool-Bau+Reparaturen-Entrümpelungen. Tel. 0160/7075866

Renovierung aller Art: Innen- und Außenarbeiten rund ums Haus. E-Mail: spacalau@gmail.com Tel. 0172/8479991

Junge Frau sucht Stelle in Privathaushalt zum Putzen und Bügeln in Obu, Eschb., Eschb-Ndh., Kronberg, Bad Homb. Tel. 0178/6985651

Erfahrener Handwerker (58) sucht Arbeit bei Renovierung: Tapezieren , Laminat, Fliesenlegen. Diverse Pflaster-/Platten-/Natursteine-Arbeiten, Zäune aller Art. Tel. 06196/5926120 Mobil 01577/9701955

Sie suchen eine Privatsekretärin/ pers. Assistentin (freiber.), die Sie bei Ihren Immobilien unterstützt und Ihre Buchhaltung für den Steuerberater vorbereitet? Die da ist, wenn Sie verreist sind. Ihnen bei Korrespondenz hilft, Dinge organisiert und Ihre Unterlagen so strukturiert, daß Sie alles „Auf einen Blick" wiederfinden. Tel. 0172/9625126

Wir übernehmen Reinigungsarbeiten (Praxis, Büro, Treppen, Fenster, Grundreinigung). Tel.0177/4021240

Reinigungskraft – qualifiziert, zuverlässig, mobil – übernimmt Büroreinigung, Grundreinigung, Ein-/Auszugsreinigung Tel. 0170/9602903

Wohlfühl-Sauberkeit für Wohnung, Büro, Praxis. Erfahrene Reinigungskraft pflegt Ihr Heim. Tel. 0179/4868221

Landschaftsgärtner sucht Gartenarbeit. Ich mache alles im Garten: Hecken schneiden, Bäume fällen, Rollrasen verlegen usw. (Rechnung) Tel. 0177/1767259, 06171/200583

Alles rund ums Haus. Außen- u. Innenausbau. Fassaden, Mauern u. verputzen, tapezieren, Fliesen verlegen, Bad erneuern. Tel. 0177/1767259, 0178/5441459

Gelernter Maler (Rentner) bietet: Tapezieren, verputzen, renovieren, Trockenbau, Fassaden, Wohnungsauflösung an. Tel. 0171/8629401

Gärtner sucht Gartenarbeit. Ich erledige alles im Garten, z. B. Gartenpflege, Hecken schneiden, Bäume fällen, Pflaster+Rollrasen legen, Teichreinigung usw. Bei Interesse: Tel. 06171/79350 o. 0178/5441459

Rüstiger Rentner sucht Arbeit z.B. Hof kehren, freitags ab ca. 15 Uhr (ca. 5 Std.) in Kronberg. Tel. 0152/29845651

Übernehme Schreibarbeiten aller Art, Übersetzungen Englisch-Deutsch, Buchhaltungsvorbereitung, Nebenkostenabrechnungen, Miet- und Hausverwaltungen für kleine Einheiten, Büroorganisation, Ablage (gerne auch privat). 15 bis 20 Std. Festanstellung möglich. Tel. 0157/76832180

Gärtner sucht Arbeit. Heckenschneiden, Bäume fällen, Rasen mähen, Laub kehren u. entsorgen. Entrümpelungen. Tel. 0174/6939305

Profi Reinigungshilfe übernimmt ihr Büro, Treppenhaus, Praxis oder andere Objekte zum Reinigen. Tel. 06171/6941344 o. 0152/02015519

Renovierungsarbeiten, Trockenbauarbeiten, Böden verlegen, Abbrucharbeiten, Maler arbeiten aller Art. Tel. 0157/77965323

Übernehme Ihre Gartenarbeiten: Ich mache ihren Garten winterfest, Beetpflege, Laubentfernung, kleine Büsche/Stauden schneiden, Topfpflanzen mit Winterschutz versehen od. einräumen. Tel. 0152/08733643 06195/724874

Junge Assistentin erledigt zuverlässig u. diskret Ihre Büro-u. Alltagsorganisation. Tel. 0162/7662962

Suche Putz- und Bügelstelle in Königstein. Tel. 0151/66394280

Hausrenovierung. Gelernt, Englisch Schreiner, 15 Jahre Erfahrung allgemeinen Bauen, Sanitärarbeiten, Boden/Fliesen legen sauber, preiswert. Tel. 0151/65529115

RUND UMS TIER

Wir sind zwei Waisenkinder, unser Frauchen ist gestorben. Wo sollen wir unseren Lebensabend verbringen? Wir sind zwei verschmuste ältere Kater und kennen keine Krallen. Wer hat ein Herz für Wohnungskatzen, die noch nie mit Hunden zusammen waren? Tel. 0172/6913150

UNTERRICHT

Keyboard-Unterricht f. jed. Alter, langjährige Erfahrung, Näheres unter: Tel. 06172/789777 www.take-note-music.npage.de

Endlich Englisch meistern! Effizientes und interessantes Lernen.Renate Meissner Tel. 06174/298556

Endlich Französisch in Angriff nehmen! Neuanfang mit Erfolgsgarantie. Renate Meissner Tel. 06174/298556

VERKÄUFE

Piano Palme
KLAVIERBAU - FACHBETRIEB
Verkauf von gebr. Klavieren und Flügeln z.B. Bechstein, Blüthner, Bösendorfer, Seiler, Schimmel, Steinway & Sons und Yamaha
Friedberg 06031-92576 · www.piano-palme.de

Hofflohmarkt Oberursel, Sa., 23. 11. Lange Str. 9, 10.00 Uhr bis 14.00 Uhr. Auch bei Regen.

Haushaltsauflösung, alles muss raus, Kartäuserstr. 6, Bad Homburg, am 22.11., 14 – 18:00 Uhr u. 23.11., 14 – 18 Uhr. Tel. 06172/450597

Gute Gelegenheit! Preisgünstiger Fernseh-Sessel, sehr gepflegt, elektrische Funktion mit verstellbarem Rücken, Aufstehhilfe, Kopf- und Fußteil, Sonderleder hell, 180,– € an Selbstabholer. Tel. 06196/24582

Zwei Goebel Figuren, Josef, 18 cm groß, Maria auf einem Esel mit Jesuskind, 20 cm. Tel. 06172/82843 ab 18 Uhr

Hofflohmarkt 01.12.19, 10-16 Uhr, Alt Seulberg 59 Friedrichsdorf, Kleidung, Kinder + Erw., Schuhe, Spielzeug, Deko, Elektro, Haushalt, bei Apfelwein / Saft und Bratwurst!

Großer Garagenbasar wegen kompletter Wohnungsauflösung: Haushaltswaren, Teppiche, Körbe, Spielwaren, Tischdecken, Stühle, PKW-Kindersitze, Kleinmöbel, Bücher u.v.m. Am Nussgrund 39, 61352 Bad Homburg Ober-Erlenbach, Sa. 23.+30. Nov. 10-17 Uhr.

Moderne Kunst: Originalgemälde etc. Abstrakt + impressionist. + expressionist. etc. Öl auf Leinwand, Klein- u. Großformate, gerahmt, aus Privatsammlung, 300,- bis 900,- € Tel. 06174/961089 bitte länger klingeln lassen

Zweisitzer Sofa (braun) und Tisch zu verkaufen sowie Hochbett Kiefer. Preise VB. Tel. 0172/8366177

Schöne Birke Massivholz Möbel (Schränke - Regale - Vitrine) sowohl für den Privatbereich, als auch für eine Büroeinrichtung oder Ladengestaltung geeignet. Günstig wegen Auszug abzugeben. Tel. 0172/6908137

23.11.19 von 10-15 Uhr Flohmarkt wegen Wohnungsaufgabe, Steinbach, Frankfurter Straße 6.

VERLOREN/ GEFUNDEN

Junges Kaninchen gefunden. Am Vormittag des 12.11. haben wir auf der Neuhausstraße im Norden Oberursels einen etwa 3 Monate alten beigen Zwergwidder gefunden. Besitzer bitte melden unter: Tel. 0170/4619539

VERSCHIEDENES

Haushaltsauflösungen und Entrümpelungen zu Festpreisen
Kostenlose Angebote. Verwertbares wird angerechnet oder angekauft.
Michael Thorn Dienstleistungen
Tel.: 06196/6526872

Sehr geduldiger Computer-Senior (über 45 Jahre Computer-Erfahrung), zeigt Seniorinnen & Senioren den problemlosen, sinnvollen Gebrauch von **PC** (Laptop bzw. Notebook), **Tablet und Smartphone** (Kein Apple!). Bad Homburg & nähere Umgebung. Tel. 0151/1576-2313

Computerspezialist, IT-Ausbilder, bietet Ihnen Virusentfernung, Reparatur, Service, Internet u. Telefon Anschluss Konfiguration, Router Tausch, WLAN Optimierung, Fernwartung. Tel. 06172/123066

Fenster schmutzig? Kein Problem! Ich putze alles wieder klar, auch sonntags. Tel. 06171/983595

Alles Rund um den PC! Problemlösung, Beratung, Schulungen, Reparatur, Vor Ort Service usw. Langjährige Berufserfahrung! Netter und kompetenter Service! Computerhilfe für Senioren! Garantiere 100% Zufriedenheit! Tel. 0152/33708221

- Wir erledigen Ihren Umzug in aller Ruhe
- Schreiner-Werkstätte
- Küchenschreiner
- Container-Lager
- Lagerhallen/Box
- Nah-/Fernverkehr
- Europa – International
- Überseeumzüge
- Einpackservice
- Individuelle Beratung vor Ort

SCHOBER UMZÜGE
MÖBELSPEDITION

65835 Liederbach / Ffm.
Höchster Straße 56
Tel.: 069 - 77 70 65
Mobil: 0171 - 600 46 30
Schober-Umzuege@t-online.de
http://www.umzuege-schober.de

Spielkamerad gesucht für Sohn (2 J). Optimal 10-18J & 2 x 3h pro Woche nachmittags. E-Mail: spiel-kamerad@web.de

Haushaltsauflösungen und Entrümpelungen mit Wertanrechnung, Kleintransporte, Ankauf von Antiquitäten. Tel. 0172/6909266

Ihre alten Schmal- und Videofilme kopiere ich gut und preiswert auf DVD. Auch Dias, Tonbänder und LP in bester Qualität auf CD. Ihre Schätze von mir gut gesichert. W. Schröder Tel. 06172/78810

Golfaktie mit Spielberechtigung in Hofheim Hof Hausen vor der Sonne Jourdan Tel. 0171/4948851

Hilfe und Unterricht für PC, Tablet, Smartphone von privat. Tel. 06196/641563

Lärm- u. Mikrowellen-Terror d. Nachbarn – Erfahrensaustausch. Tel. 0151/21313355

Adler Schreibmaschine zu vergeben, vermutl. Nachkriegsmodell, funktionsfähig, F.-Nr. 1071054. Tel. 06172/489618

A-Z-Entrümpelungen, A-Z-Umzüge + Grundreinigung, A-Z-Renovierung + Badsanierung. Tel. 0160/7075866

Dias und Negative. Wir digitalisieren Ihre Originale - preiswert, zuverlässig und in höchster Qualität. www.masterscan.de Tel. 06174/939656 + 0173/3042321

Suche versierte Hilfe/Support für Apple Macbook u. iphone. Tel. 06174/23796, 0173/4553552

Floh- & Trödelmärkte

Sa., 23.11.19, Do., 28.11.19, Ffm.-Höchst, von 08.00 – 14.00 Uhr, Jahrhunderthalle, Parkplatz B, Pfaffenwiese

Sa., 23.11.19, Ffm.-Kalbach, von 13.00 – 17.00 Uhr, Frischezentrum, Am Martinszehnten

So., 24.11.19, Hofheim, Antikmarkt, von 09.30 – 16.30 Uhr, Stadthalle, Chinonplatz 4, eintrittspflichtig

Di., 26.11.19, Eschborn, von 08.00 – 13.00 Uhr, Mann Mobilia, Camp Phönix, Elly-Beinhorn-Str. 3

Weiss: 06195/91994-0 · www.weiss-maerkte.de

Private Kleinanzeige

Gesamtauflage: 146.100 Exemplare

Bad Homburger/Friedrichsdorfer Woche · Oberurseler Woche
Kronberger Bote · Königsteiner Woche · Kelkheimer Zeitung
Eschborner Nachrichten · Schwalbacher Nachrichten · Bad Sodener Echo

Anzeigenschluss Dienstag 12.00 Uhr

Bitte veröffentlichen Sie am nächsten Donnerstag nebenstehende private Kleinanzeige
(durch Feiertage können sich Änderungen ergeben).

Auftraggeber, Name, Vorname:

Straße:

PLZ, Ort:

Unterschrift:

IBAN: DE

Unterschrift:

Ich bin damit einverstanden, dass die Anzeigenkosten von meinem Konto abgebucht werden. Der Einzug gilt nur für diesen Rechnungsbetrag. ***Eine Rechnung wird nicht erstellt.*** Personenbezogene Daten werden nicht an Dritte weitergegeben und nur zu internen Zwecken gespeichert.

Preise: (inkl. Mehrwertsteuer)
- ❍ bis 4 Zeilen 12,00 €
- ❍ bis 5 Zeilen 14,00 €
- ❍ bis 6 Zeilen 16,00 €
- ❍ bis 7 Zeilen 18,00 €
- ❍ bis 8 Zeilen 20,00 €

je weitere Zeile 2,00 €

Chiffre:
❍ Ja ❍ Nein

Chiffregebühr:
- ❍ bei Postversand 5,00 €
- ❍ bei Abholung 2,00 €

Meine Anzeige soll in folgender Rubrik erscheinen:

(Bitte immer mit angeben.)

Bitte Coupon einsenden an: **Königsteiner Woche** · 61462 Königstein/Taunus · Theresenstraße 2
Tel. 06174 9385-0 · Fax 06174 9385-50 oder direkt im Netz: www.koenigsteiner-woche.de

Runde 100 Auszeichnungen für Königsteiner Sportler

Königstein (cb) – Ob Breiten- oder Spitzensport, ob als Team oder für ihre Einzelleistung – am vergangenen Wochenende wurden im Bürgerhaus Falkenstein zahlreiche Sportler aus Königstein plus Stadtteile für ihre herausragenden Leistungen geehrt. Insgesamt 100 Urkunden hatte die Stadt ausgestellt, welche die anwesenden Sportler der unterschiedlichsten Vereine würdig aus den Händen von Sportdezernent Jörg Pöschl entgegennahmen. Der Erste Stadtrat führte diesmal auch höchstpersönlich in seiner unterhaltsamen Art kurzweilig durch das rund zweistündige Programm.

Neben den honorigen Urkunden und einem anschließend stärkendem Buffet hatten die Organisatoren noch ein weiteres Schmankerl für die Sportler und ihre Begleiter im Programm. Die „Rope Skippers“ des TSG 1890 Köppern unter Leitung von Michaela Kowalski, die selbst zahlreiche nationale und internationale Auszeichnungen vorweist, brachten mit ihrer beeindruckenden Akrobatik- und Seil-Tanzshow zu flotten Rhythmen mächtig Schwung in die Falkensteiner Turnhalle und betonten einmal mehr den sportlichen Charakter der Veranstaltung. „Vielleicht wäre dieser moderne Sport ja auch noch eine interessante Idee für Königstein mit seiner breiten Vielfalt an Sportarten“, regte Jörg Pöschl an. Dass auch mit dieser Disziplin Trophäenjäger gute Chancen haben, hat der TSG Köppern bereits eindrucksvoll bewiesen, als deren jüngste Teilnehmerin Ella Edel mit gerade mal neun Jahren den neunten Platz bei der diesjährigen Weltmeisterschaft in Rope Skipping in Oslo ertanzte. **Fotos: Behr**

Wieder eigener Rahmen

Bereits zum 38. Mal wurde die alle zwei Jahre stattfindende Auszeichnung vorgenommen, zuletzt 2017 auf dem Königsteiner Volksfest. „In diesem Jahr wollen wir dieser wichtigen Veranstaltung aber wieder einen entsprechenden eigenen Raum und Rahmen schenken“, verkündete Bürgermeister Leonard Helm in seiner Eröffnungsrede. Helm, der selbst dem Anlass entsprechend sportlich mit dem Fahrrad hoch hinauf nach Falkenstein geradelt war, lobte den sportlichen Ehrgeiz, den manch einer bis ins hohe Alter an den Tag legte. Er sprach den Sportlern ferner mit Stolz seinen respektvollen Dank aus. „Sie tragen den Namen von Königstein mit ihrer Leistung über die Stadtgrenzen hinaus und unterstreichen damit die Bedeutung des Sports vor Ort.“

Ein großes Dankeschön galt auch dem erneuten Sponsor Frankfurter Volksbank, die Regionaldirektor Thomas Häuser vor Ort vertrat. Bereits seit 2007 gibt die Bank Gelder für die Veranstaltung, „um regionale Aktivitäten zu fordern und zu fördern und die wertvolle Arbeit der Vereine zu unterstützen“, bekräftige Häuser, der selbst in seiner Jugend begeisterter Tischtennisspieler im Verein war. Häuser unterstrich zudem, wie positiv es die Persönlichkeit der Kinder und Jugendlichen präge, Teil einer Mannschaft zu sein.

Sportdezernent Pöschl sprach seinerseits einen großen Dank an alle Übungsleiter, Trainer und Sportvereine aus, „denn Ihre Arbeit ist wie ‚Gold am Kongo’, die beste Sozialarbeit, die eine Stadt für ihre Jugend leisten kann.“ Königstein verzeichne bei rund 16.000 Einwohnern fast 5.000 aktive Mitglieder in mehr als 20 verschiedenen Sportvereinen, das sei in der Tat eine beachtliche Zahl, auf welche die Stadt mit Stolz blicken könne.

Außerordentliche Vereinsarbeit

So wurden dann im Anschluss auch die besonderen Leistungen der beiden Jahre 2017 und 2018 prämiert.

Unter den ausgezeichneten Vereinen war der Tischtennisclub Königstein 1948 e.V. wieder stark vertreten, dessen ältestes Mitglied auch mit 88 Jahren noch aktiv mit von der Partie ist. Dank seiner außerordentlichen Vereinsarbeit konnte der Club gleich 16 Mannschaftsurkunden und 14 Einzelurkunden verbuchen. Der Verein wurde nicht nur Verbandspokalsieger mit seiner 1. Herrenmannschaft, sondern mit der 1. Jugendmannschaft auch Meister der Hessenliga. Ebenso stellte der Verein mit Sylke Meindl die Kreisendranglistensiegerin des Hochtaunuskreises der Damen sowie mit Tim Christopher Bock und Jonathan Friedel die Kreisendranglistensieger der Schüler B und C im Hochtaunus 2017.

Die Fußballer des 1. FC-TSG Königstein konnten ebenfalls mit insgesamt 16 Auszeichnungen punkten. So wurden die Herren Meister in der Kreisoberliga und die A- und B-Junioren in der Kreisliga Hochtaunus. Die B 1 Junioren holten sich sogar erst den Regionalpokal und in der nächsten Saison den Hessenpokal, während die E1-Jugend gleich zweimal hintereinander den ersten Platz im Hallenfußball belegte. Die C-Junioren erspielten sich in der Jahrgangsliga Frankfurt den ersten Platz.

Gleich mehrere außerordentlich erfolgreiche Urkundenjäger in unterschiedlichen Disziplinen konnte auch der Königsteiner Leichtathletik Verein e.V. wieder auf die Bühne stellen. Insgesamt fünf Mannschaftsurkunden und beachtliche 32 Einzelurkunden trugen die Athleten nach Hause. Ein Großteil der Auszeichnungen nahm die sportliche Leiterin Kira Wagemans stellvertretend entgegen, da mittlerweile viele Sportler volljährig und zum Studium im Ausland sind. So glänzten die weiblichen U16 und U18 Teams im Mannschafts-Siebenkampf und holten sich jeweils den hessischen Meistertitel. Die U18-Damen erliefen sich in der Süddeutschen Meisterschaft in der 4 x 100 Meter Staffel den Siegertitel und die U20-Herren sogar den fünften Platz bei den Deutschen Meisterschaften in der 4 x 400 Meter Staffel.

Beachtliche Einzelleistungen

Von Erfolg gekrönt waren die Jahre auch für Maryse Luzolo, die Deutsche Meisterin bei der U23 im Weitsprung wurde und nach wie vor Platz drei der besten Deutschen im Weitsprung belegt. Gianluca Puglisi holte in der gleichen Disziplin den Titel für die Herren nach Königstein. Über die Auszeichnungen zweiter Platz U20 bei den Europameisterschaften in der Disziplin 400 Meter und Deutsche Meisterin im Siebenkampf freute sich Elena Kelety. Markus Wagenleitner wurde Hessischer Meister 2017 in Block Sprint und Sprung. Den Kreismeistertitel im Vierkampf W14 sicherte sich Sophia Reutzel, und Gwendolyn Kemm erkämpfte sich den Kreismeistertitel U18 im Kugelstoßen. Auf eine erfolgreiche Saison konnten auch die Fechter der Sportgemeinschaft Blau-Weiß 1930/1970 Schneidhain e.V., SSG Bensheim und Fechtclub Rüsselsheim zurückblicken, denn sie belegten als Mannschaft den ersten Platz bei den Hessischen Schüler- und Jugendmeisterschaften und erhielten zudem noch 14 Einzelehrungen für die Schneidhainer. Maximilian Fries, Sonja Boxheimer und zweimal in Folge Arik Müller-Gebel erfochten sich jeweils Platz eins bei den Hessischen Schüler- und Jugendmeisterschaften, während Tristan Trieschmann den Titelsieg als Hessischer Juniorenmeister mit Florett, Degen und Säbel für sich gewann.

Große Freude über zwei Einzelkämpfer im Judo gab es auch für die Turn- und Sportgemeinschaft 1882/1910 Falkenstein/Ts. e.V., die mit Zeeba Dilawar und Constantin Heidbrink zwei Lokalmatadore ehren durfte. Die beiden Schüler erkämpften sich in der Altersklasse U13 jeweils den ersten Platz bei den Judo Bezirksbestenkämpfen in der Region West / Taunus.

Unter den ferner Ausgezeichneten war auch Margarete Lokat, die als Mitglied der Cronberger Schützengesellschaft von 1398 e.V. in den letzten beiden Jahren Platz eins und Platz zwei im Luftgewehr und Kleinkaliber 100 Meter belegte.

Für seine besonderen Leistungen beim Ersten Sodener Schwimmclub 1927 e.V. durfte Clemens Block eine Urkunde sein Eigen nennen. Er erreichte den vierten Platz im 100 Meter Freistil auf der Langbahn bei den Hessischen Meisterschaften 2017 und nahm 2018 gleich drei Titel mit: Hessischer Meister für 100 Meter Freistil auf der Kurzbahn, dritter Platz in 50 Meter Freistil und vierter Platz in 50 Meter Schmetterling. Die letzte Auszeichnung des Abends ging an Henry Graf, der unter der Vereinsflagge des MTV Kronberg 2018 den dritten Platz bei den Olympischen Jugendspielen erringen konnte.

Die Organisatoren (v.r.n.l.) Volksbank Sponsor Thomas Häuser, Veranstaltungskoordinatorin Tatjana Hostert, Sportdezernent Jörg Pöschl und Bürgermeister Leonard Helm freuten sich, der Sportlerehrung wieder einen würdigen Rahmen zu geben.

„Stühle, wo sind Stühle?“ – Großer Andrang bei Berufsinfo der Rotarier

Königstein (kw) – Am Dienstag, 12. November, fand der diesjährige Berufsinformationstag des Rotary Club Bad Soden-Königstein zum wiederholten Male im Taunusgymnasium in Königstein statt. Der Zuspruch der Schülerinnen und Schüler war buchstäblich überwältigend: Nach kurzer Begrüßung durch den Berufsdienstleiter des Rotary Clubs, Rechtsanwalt Andreas Vogel, und die Leiterin der gymnasialen Oberstufe des Taunusgymnasiums, Studiendirektorin Beate Herbst, vor einer beeindruckenden Kulisse von wißbegierigen jungen Leuten und erfahrenen Berufstätigen waren schon bald alle Beratungstische restlos besetzt.

Der dynamische Andrang über etwa zwei Stunden führte wiederholt zum Stuhlwechsel – im wörtlichen wie im übertragenen Sinn. Denn manchmal reichten die Plätze an einzelnen Tischen nicht aus, um allen Fragestellern gleichzeitig zu antworten. Aber auch die Schülerinnen und Schüler nutzten die Bandbreite der angebotenen Berufsinformationen fleißig aus und informierten sich über verschiedene Beschäftigungsmöglichkeiten, wanderten also von Tisch zu Tisch. Das bedeutete Abwechslung, waren doch als Berufsfelder u. a. Architektur, Banken, Sozialarbeit (Caritas), Goldschmiede und Design, Hotellerie und Gastronomie, IT, Jura, Nahrungsmittelindustrie, Ingenieurwesen, Luftfahrt, Medizin (Orthopädie, Psychiatrie, Radiologie, Zahnarzt), Musikproduktion, Pharma, Polizei, Schienenverkehr, Tiermedizin und Vermögensverwaltung vertreten. Damit nicht genug – die Mitglieder des Rotaract Club Taunus, die zum Teil selbst noch im Studium stecken, informierten über Studieneinstiege, also die absolut nächsten Schritte nach der Schule, in zum Beispiel Lehramtsfächer, Physik, Medizin oder Umweltmanagement und Stadtplanung.

Der Rotary Club dankt in diesem Zusammenhang auch allen externen Informations- und Ratgebern, die diesen Abend, der zeitgleich von allen Rotary Clubs in Deutschland angeboten wird, zum Teil schon seit Jahren begleiten und das Spektrum der Berufe so bereichern. Stellvertretend dafür sei die Königsteiner Polizei genannt. Die Informationsangebote sind – auch wenn sie nur an einem Ort stattfinden können – grundsätzlich immer offen für Schülerinnen und Schüler aller weiterbildenden Schulen. Das spiegelte sich im Teilnehmerkreis in vielen lebhaften Gesprächen, die ganz grundlegende Fragen zum Inhalt hatten (z. B. „Private Equity, was ist das eigentlich?“), teils aber auch von profundem Vorwissen zeugten und nun auf Wissensvertiefung, um nicht zu sagen Entscheidungsvorbereitung, angelegt waren.

Nach dem Abend war der Eindruck auf allen Seiten: Gäbe es dieses konzentrierte Informationsformat nicht, müsste man es dringend erfinden. Aber dank Rotary können schon seit vielen Jahren junge Leute davon profitieren.

Kirchort Christkönig feiert sein Patrozinium

Falkenstein (kw) – Mit einem Festgottesdienst feiert der Kirchort Christkönig am Sonntag, 24. November, sein Patrozinium. Das Hochamt beginnt um 9.30 Uhr in der Kirche. Ihm steht Pfarrer Tobias Blechschmidt als Zelebrant vor. Der Gottesdienst hat den Leitgedanken: „Der heilige Josef, Nährvater des Christuskönigs“ und spielt auf die derzeit stattfindende Restaurierung der Josefsfigur an. Dem dargestellten Heiligen steht Christus in Gestalt eines Kindes zur Seite.

Musikalisch begleitet wird der Gottesdienst von der Musikgruppe Celebramus Musica@ Vox. An der Orgel spielt die neue Gemeindereferentin Magdalena Lappas.

Nach dem Gottesdienst treffen sich die Gemeinde und ihre Gäste im Pfarrsaal zum Brunchen. Außerdem gibt es Kuchen und frisch gebrühten Kaffee. Der Erlös des Festes wird der Restaurierung der Josefsfigur zugutekommen.

Der Vorsitzende des Ortsausschusses, Walter Schäfer, und sein Team würden sich freuen, viele Gäste bei der Feier des Patronats begrüßen zu können.

In diesem Zusammenhang dankt der Schatzmeister des Fördervereins Christkönig, Thomas Boller, dem Heimatverein Falkenstein und seiner Vorsitzenden Evi Dorn. Der Heimatverein beteiligt sich mit einem finanziellen Beitrag an der Restaurierung der Figur. Damit wird die Bedeutung des Kunstgegenstandes für Falkenstein besonders hervorgehoben.

Vortrag: „Hate Speech“ – Liberaler Diskurs und soziale Medien

Königstein (kw) – Der Ehemaligenverein der Bischof-Neumann-Schule lädt am morgigen Freitag, 22. November, um 19 Uhr zu einem hochaktuellen Vortrag in die Bühnenhalle der BNS ein.

Professor em. Dr. Volker Kaiser erörtert die Effekte der digitalen Revolution und des jüngsten medientechnologischen Wandels auf die politische Kultur, die demokratischen Strukturen und die liberalen Diskurse in unseren gegenwärtigen westlichen Gesellschaften (BRD und USA). Dass diese, wie auch ihr Begriff von Öffentlichkeit, einen Strukturwandel erfahren, ist augenscheinlich. Ob die Formen dieses medialen, strukturellen und diskursiven Wandels auch einen Gewinn von Freiheit und demokratischer Substanz beinhalten, ist ebenso noch Gegenstand der aktuellen Debatten wie die Frage nach der vermeintlichen Wertneutralität und der politischen Ambivalenz der neuen sozialen Medien selbst.

Stellenmarkt

Aktuell

Karriere bei der Hessischen Landesbahn

An unseren Einsatzorten Kelkheim-Hornau und Usingen suchen wir ab sofort bzw. bieten an

Fahrdienstleiter/Qualifizierung zum Fahrdienstleiter (w/m/d)

Ihre Aufgaben
- Disposition und Steuerung des Bahnbetriebes der Strecken Frankfurt-Höchst–Königstein sowie Friedrichsdorf–Brandoberndorf
- Bedienung der Zentralstellwerke in Kelkheim-Hornau und Usingen
- Organisation und Durchführung dispositiver Maßnahmen im Regelbetrieb und bei Betriebsstörungen
- Überwachung der Einhaltung der betrieblichen Regeln im Eisenbahnbetrieb

Ihre Qualifikation
- idealerweise eine abgeschlossene Berufsausbildung als Fahrdienstleiter bzw. Eisenbahner im Betriebsdienst-Fahrweg, hilfreich aber nicht zwingend sind Erfahrungen mit Spurplan- oder elektronischen Stellwerken
- Sollten Sie nicht über eine entsprechende Ausbildung oder Qualifizierung als Fahrdienstleiter verfügen, bieten wir eine unternehmensinterne Qualifizierung an
- Für die Qualifikation zum Fahrdienstleiter erwarten wir einen Berufsabschluss bzw. mindestens einen Schulabschluss der Sekundarstufe 1 und ein Mindestalter von 18 Jahren
- Führerschein der Klasse B erforderlich
- Bereitschaft zur Arbeit im Schichtdienst, Flexibilität, Teamorientierung, Zuverlässigkeit, Betriebsdiensttauglichkeit gemäß VDV-Schrift 714

Wir bieten
- Attraktive Vergütung mit Weihnachtsgeld und betrieblicher Altersvorsorge
- Sicheren, unbefristeten Arbeitsplatz in Vollzeit in einem wachsenden Unternehmen
- Offene Arbeitsatmosphäre mit kurzen Entscheidungswegen
- Ein Team, mit dem die Zusammenarbeit Spaß macht
- Fahrradleasing über den Arbeitgeber mit Sonderkonditionen

Sind Sie interessiert?
Senden Sie Ihre Bewerbungsunterlagen unter Angabe Ihres frühestmöglichen Eintrittstermins und Ihrer Gehaltsvorstellung an die

HLB Hessenbahn GmbH, Bahnstraße 13, 61462 Königstein
Telefon: 06174 2901-0, E-Mail: **bewerbung@hlb-online.de**

www.taunus-nachrichten.de

Pädagogen, Sozialarbeiter o.ä.
gerne auch Pensionäre / Rentner von lerntherapeutischer Praxis gesucht.
Auf 450,– €-Basis oder freiberuflich
Raum Kelkheim
Tel.: 06174 - 934150

Deutsch- oder italienischsprachige Küchenhilfe (m/w/d),
als Aushilfe für italienisches Restaurant in Königstein gesucht.
Tel. 0178-9228978

Unser Anzeigenfax 0 61 74 / 93 85-50

Unternehmen sucht langfristig für Bürotätigkeiten, kleinere Mechatronikarbeiten sowie für Botengänge (ca. 10–15 Std./Woche) **Schüler oder Studenten (m/w)** mit guten Englisch- und PC-Kenntnissen sowie mit PKW. Telejet GmbH, Sodener Str. 6, 61462 Königstein, Tel. 06174 969910, E-Mail: bewerbung@telejet.de

Bauzentrum Maeusel

Wir suchen Sie!

Fachberater Holz und Bauelemente (m/w/d)
in Vollzeit und

Fachberater Baustoffe (m/w/d)
in Vollzeit

Ihr Profil:
Kundenorientierung, und Freundlichkeit, Warenkenntnisse im Bereich Holz, Böden, Bauelemente, Holzzuschnitt, bzw. Baustoffe; Verkaufserfahrung, zeitliche Beweglichkeit für die Öffnungszeiten im Handel (Schichtbetrieb 8-20 Uhr)

Ihre Aufgabe:
Beratung, Verkauf, Holzzuschnitt und dauerhafte Kundenzufriedenheit

Ihr neuer Arbeitsplatz:
Holzabteilung/Ausstellungsbereich bzw. Baustoffabteilung eines familiengeführten Bauzentrums mit hohem Anspruch bei Beratung, Freundlichkeit und Service

Ihr Nutzen:
Überdurchschnittliche Entlohnung, Jahresarbeitszeitkonto, umfangreiche Sozial- und Zusatzleistungen, 30 Urlaubstage (bei 5-Tage-Woche), familiäre Atmosphäre, sympathisches Team

Ihre vollständigen Bewerbungsunterlagen
bitte per e-mail an Roland Maeusel **(rm@maeusel.de)** oder schriftlich an
Maeusel GmbH · Zeppelinstr. 25
61118 Bad Vilbel

www.maeusel.de

Karriere bei der Hessischen Landesbahn

Für unseren Standort Königstein suchen wir ab sofort einen

Werkstattmitarbeiter Fahrzeugelektrik (w/m/d)

Ihre Aufgaben
- vorbeugende Instandhaltungs- und Wartungsarbeiten
- Störungsbeseitigung und Fehleranalysen
- Planung, Vorbereitung und Koordinierung der Wartungszyklen und Dokumentation

Ihre Qualifikation
- abgeschlossene Fachausbildung in der Fachrichtung Elektrik/Elektronik möglichst mit Branchenkenntnissen
- Berufserfahrung in der Instandhaltung von Schienenfahrzeugen wünschenswert
- EDV-Kenntnisse
- Führerschein der Klasse B erforderlich
- Flexibilität, Teamorientierung, Zuverlässigkeit, selbstständiges Arbeiten
- Betriebsdiensttauglichkeit

Wir bieten
- Attraktive Vergütung mit Weihnachtsgeld und betrieblicher Altersvorsorge
- Sicheren, unbefristeten Arbeitsplatz in Vollzeit in einem wachsenden Unternehmen
- Offene Arbeitsatmosphäre mit kurzen Entscheidungswegen
- Ein Team, mit dem die Zusammenarbeit Spaß macht
- Fahrradleasing über den Arbeitgeber mit Sonderkonditionen

Sind Sie interessiert?
Senden Sie Ihre Bewerbungsunterlagen unter Angabe Ihres frühestmöglichen Eintrittstermins und Ihrer Gehaltsvorstellung an die

HLB Hessenbahn GmbH, Bahnstraße 13, 61462 Königstein
Telefon: 06174 2901-0, E-Mail: **bewerbung@hlb-online.de**

Wir suchen eine/n

studentische Aushilfskraft

und

Immobilienmakler/in,

der/die dienstleistungsorientiert arbeitet – gerne auch Berufseinsteiger.

archbase IMMOBILIENARCHITEKTUR

Infos unter Tel. +49 (0) 6195 9758371 • www.archbase.de • Info@archbase.de

Selbstständige Buchhalterin* hat noch Kapazitäten frei
Chaos in der Buchhaltung*? Ich helfe Ihnen! Als selbstständige Buchhalterin* mit 20 Jahren Berufserfahrung bringe ich Ihre Unterlagen schnell und zuverlässig wieder auf Vordermann.
Sie haben Fragen oder wollen mir einen Auftrag erteilen?
Rufen Sie mich einfach an unter **Tel.: 0173/2041766 !**
* Meine Dienstleistung umfasst ausschließlich das Buchen der laufenden Geschäftsvorfälle.

23. Eine-Welt-Basar der Grundschule Königstein

Königstein – Die Grundschule Königstein veranstaltet am Freitag, 29. November von 15 bis 17 Uhr auf dem Schulhof (falls das Wetter mitspielt) den 23. Eine-Welt-Basar. Zwölf Klassen der Schule werden adventliche Bastelarbeiten verkaufen, der Förderverein ein Café betreiben und Schul-T-Shirts verkaufen.
Die Stiftung Childaid-Network ist ebenfalls wieder dabei mit Kunstgewerbe aus Nepal und handgearbeiteten Kaschmirschals. An diesem Stand können Interessierte aus erster Hand vieles über das Leben der Kinder aus dem Gebiet Bhandar in Nepal erfahren, deren Situation mithilfe des gesamten Erlöses des Basars einmal mehr etwas verbessert werden soll. Dass das Geld auch dort ankommt, wo es dringend benötigt wird, dafür trägt Childaid Network in Kooperation mit dem Verein „Kinder von Bhandar“ Sorge. (pu)

Schattenspiel und Martinsfeuer

Fröhlich fliegen die Funken des Schneidhainer Martinsfeuers an den „Geierwiesen“ in den Nachthimmel ... gut, dass die Feuerwehr mit vor Ort war. **Foto: HBV**

Schneidhain (kw) – Beim traditionellen St. Martins-Umzug in Schneidhain konnten sich gut 300 Besucher über das tolle Winterwetter freuen, bei dem sowohl Glühwein, als auch heißer Kakao und heißer Orangensaft besonders gut schmeckten.
Eingestimmt wurden die Umzugsteilnehmer, die größtenteils mit selbstgebastelten Laternen antraten, durch den Gottesdienst von Pfarrer Tobias Blechschmidt in der Grundschule am Kastanienhain. Hier konnte die Klasse 4b mit der Unterstützung von Frau Neukum das Publikum mit Singen und einem Schattenspiel zur Geschichte von St. Martin begeistern.
St. Martin hoch zu Pferde führte anschließend – zusammen mit der Kapelle des MVK Kronberg und der Jugendfeuerwehr mit ihren Fackeln – den Umzug durch den Stadtteil an. Begleitet wurden sie außerdem von der Verkehrswacht Obertaunus und der Ordnungspolizei, die für die Sicherheit aller sorgten.
Angekommen am Feuerwehrgerätehaus wurde das Martins-Feuer entzündet, zu dessen flackerndem Licht der Abend einen gemütlichen Ausklang fand. Der Veranstaltende Verein, Heimat- und Brauchtumsverein (HBV), bedankt sich an dieser Stelle auch bei allen Mitwirkenden und Helfern für deren tatkräftige Unterstützung.

Kleinwagen überschlägt sich

Glashütten (kw) – In der Nacht auf Dienstag, 19. November, kam es auf der L3319 zwischen der B8 und Schloßborn zu einem Verkehrsunfall. Ein 32-Jähriger war kurz nach Mitternacht mit einem Suzuki Swift auf der Landesstraße in Fahrtrichtung Schloßborn unterwegs. Kurz vor dem Ortseingang kam der Mann aus bislang ungeklärter Ursache nach rechts von der Fahrbahn ab. In der Folge überschlug sich der Kleinwagen, bevor er auf dem Fahrzeugdach zum Liegen kam. Der Fahrer blieb glücklicherweise unverletzt. An dem Suzuki entstand ein wirtschaftlicher Totalschaden.

Rund um die herbstlichen Feldberge

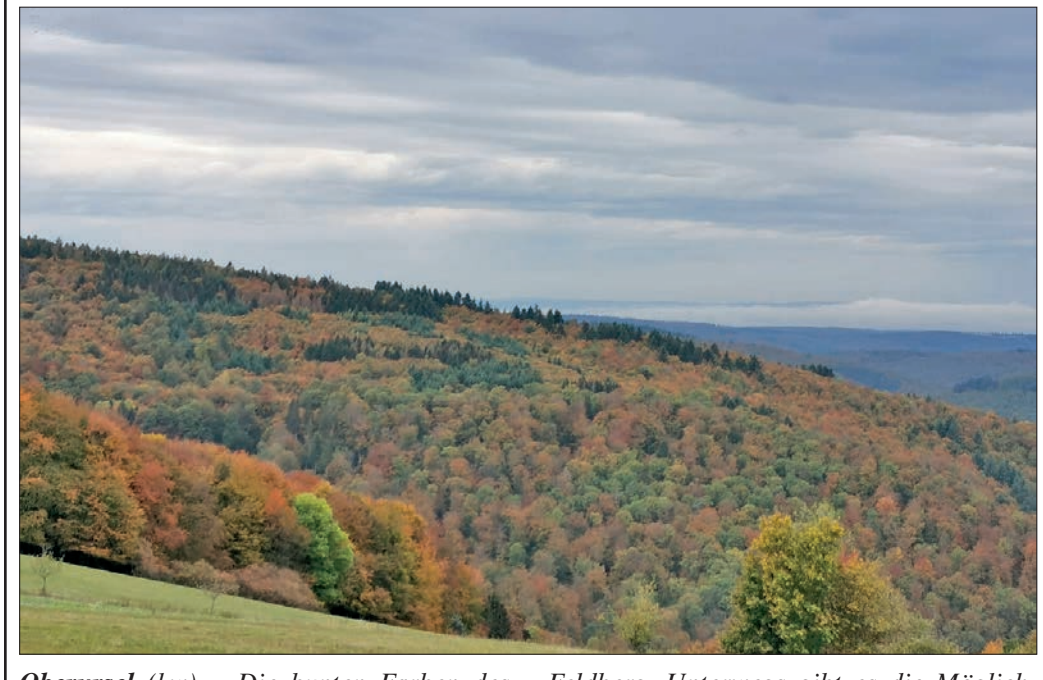

***Oberursel** (kw) – Die bunten Farben des herbstlichen Waldes können Wanderer bei der Tour „Herbststimmung rund um den Kleinen und Großen Feldberg“ gut beobachten. Die Route ist besonders geeignet für Menschen, die gerne längeren Strecken ohne größere Steigungen wandern, und umrundet den Kleinen und den Großen Feldberg. Unterwegs gibt es die Möglichkeit zu einer kurzen Einkehr am Fuchstanz. Der Weg führt überwiegend durch Nadelwald und folgt einem Teil des Limes. Treffpunkt ist am Sonntag, 24. November, um 11 Uhr der Naturpark-Parkplatz am „Roten Kreuz“. Die vierstündige Wanderung leitet Axel Detering – Kosten: 5 Euro.* **Foto: TIZ**

Vorrundenbilanz nach 1:1 in Köppern: Mammolshain bleibt auf Platz zwei

Mammolshain (cdg) – Damit konnte vor Saisonbeginn niemand in Mammolshain rechnen: Die Fußballer des FCM beenden die Vorrunde nach einem mühsamen 1:1 (0:0)-Unentschieden bei Teutonia Köppern und vor dem Jahresabschluss am Sonntag (14.45 Uhr) gegen die DJK Bad Homburg auf Platz zwei. Nach der Runde würde das die Rückkehr in die Kreisoberliga bedeuten. Doch darauf wollen die Verantwortlichen um die Trainer Vait Arslanoski und Ersin Dinser genauso wenig spekulieren wie Heiko Weck als Spielausschussvorsitzender.

„Die Leichtigkeit ist weg. Unser tolles Kombinationsspiel, das wir über viele Wochen mit Erfolg praktiziert haben, ist ins Stocken geraten“, zieht Weck eine erste Bilanz. Das musste auch Co-Trainer Dinser bestätigen, der vor Ort seinen “Chef“ gleich in doppelter Hinsicht vertreten hat. Da Arslanoski zuhause den Geburtstag seiner Tochter feierte, war er nicht nur für die Aufstellung zuständig, sondern übernahm auf dem Feld auch noch die Rolle als Abwehrchef.

Was neben der verloren gegangenen spielerischen Linie auffiel, waren die zahlreichen Disziplinlosigkeiten der jungen Truppe. Ausgerechnet Kapitän Martin Siever brachte die 1:0-Führung der Gäste (60.Minute) durch das 28. Saisontor von Kenam Zejnelovic noch unnötig in Gefahr. Schon mit einer gelben Karte belastet, war er fünf Minuten vor dem Anpfiff mit einer weiteren Entscheidung des unsicheren Schiedsrichters nicht einverstanden und wurde mit „gelbrot“ vom Platz gestellt. Schon der folgende Freistoß führte zum Ausgleich, wobei Torhüter Dennis Weck bei seinem Abwehrversuch unfair behindert wurde, der Schiedsrichter aber nicht abpfiff. Als er noch am Boden lag, erzielte Köppern das insgesamt nicht unverdiente 1:1. Pech für Dennis Weck, der seinen sonntäglichen Einsatz in der Altenpflege rechtzeitig beenden konnte, um überhaupt dabei zu sein, er musste lange behandelt werden.

In der Schlussphase nahm die Hektik zu und die „Nickligkeiten“ häuften sich, vor allem auf Seiten der Mammolshainer. Dabei konnte Dinser, der Sievers Kapitänsbinde übernommen hatte, von Glück sagen, dass er nach einem handgreiflichen Disput mit einem Teutonen vor den Augen des Unparteiischen nicht auch noch vorzeitig in die Kabine geschickt wurde.

Die Gäste beklagten zurecht, dass Schiedsrichter Reiner Grau die Begegnung frühzeitig nicht mehr im Griff hatte. Nach einem absichtlichen Foul von Köpperns Kapitän Vogelsberger an dem ihm davoneilenden Aimen Gannoukh hätte er eigentlich die Rote Karte ziehen müssen. Das ändert freilich nichts daran, dass Vait Arslanoski vor dem Rückrundenauftakt am Sonntag gegen die DJK (Vorspiel 4:0) seine „Frankfurter Jungs“ in Sachen Disziplin noch einmal deutlich in die Schranken weisen muss. Zumal auch die Trainingsbeteiligung zuletzt deutlich zu wünschen übrig ließ.

Alle sehnen am Hasensprung die Weihnachtsfeier und die anschließende Winterpause herbei. Im März werden die Karten neu gemischt – dann sind auch Abwehrchef Niklas Predehl und Darius Johnson, der aus Fechenheim zurückkehren wird, wieder dabei. Dass die Gegner sich inzwischen auf Mammolshains torgefährlichen „Goalgetter“ Zejnelovic eingestellt haben, wurde in Köppern mehr als deutlich. Der 19-jährige wurde in Doppeldeckung genommen und traf deshalb nur einmal – nach gut einer Stunde und glänzender Vorarbeit von Gedeon Nsemi. Auch dafür gilt es, künftig Lösungen zu finden.

JSG Schneidhain gleich zweimal Herbstmeister

Noch gilt das Interesse der jungen Herren rechts dem Fotografen, doch während dem folgenden Spiel fokussierten sie ihre Aufmerksamkeit erfolgreich auf den Ball. **Foto: SGBW**

Schneidhain (av) – Die JSG Schneidhain kann sich nach der ersten gemeinsamen Hinrunde als Jugendspielgemeinschaft zwischen der SG BW Schneidhain und dem FC Mammolshain gleich zweimal als Herbstmeister feiern lassen. Die D2 und die E2 der JSG konnten sich nämlich souverän in ihren Ligen durchsetzen und können somit als Tabellenführer in die Winterpause gehen.

Die D2 unter Trainer Aleksander Vuletic und Co-Trainer Leonid Ahrens musste am letzten Spieltag gegen den Tabellendritten in Seulberg ran. Das Spiel versprach schon im Vorhinein Spannung, denn es hieß stärkste Offensive der Liga gegen die stärkste Defensive, Seulberg stellte dabei den stärksten Sturm und Schneidhain das Abwehrbollwerk. Die Blau-Weißen zeigten den Seulbergern jedoch, dass sie in der Offensive auch brandgefährlich sind, denn Julius Köhler brachte die JSG mit seinem frechen Lupfer in der 19. Minute in Führung. Die Seulberger kamen fünf Minuten später zum Ausgleich, doch binnen zwei Minuten schossen die Schneidhainer zwei Tore und konnten mit 3:1 in die Halbzeitpause gehen. Die beiden Tore schossen Dominik Thiele und Julius Köhler.

Die zweite Halbzeit begann fulminant für die Blau-Weißen, denn in der 34. und 36. Minute konnte die JSG durch Maximilian Ahrens und Nick Bünnemeyer auf 5:1 erhöhen. In der 46. Minute schoss Julius Köhler sein drittes Tor im Spiel zum 6:1 und Nick Bünnemeyer setzte dann vier Minuten vor dem Abpfiff mit seinem Treffer zum 7:1 den Schlusspunkt. Das Schneidhainer Abwehrbollwerk bestehend aus Kapitän Clemens Mersits, Moritz Wolf, Felix Beckmann und Mats Döller zeigten mit ihrer hervorragenden Leistung dem gegnerischen Sturm, dass sie nicht grundlos die beste Abwehr der Liga stellen, während Julius Köhler, Nick Bünnemeyer, Maximilian Ahrens, Seymen Karakas und Dominik Thiele mit ihren Treffern nach dem Seulberg-Spiel nun mit 35 Treffern in acht Spielen den torgefährlichsten Sturm der Liga stellen. Philipp Markgraf und Ferdinand von Mutius bildeten dabei im Mittelfeld das magische Duo und brachten die Offensive mit ihren Pässen erst in Schwung.

Die E2 unter Trainer Ali Celiker hatte es bei ihrem letzten Spiel vermeintlich leichter, denn es ging gegen den Tabellensiebten SGK Bad Homburg ran, doch ein Sieg war ein muss, um sich Herbstmeister nennen zu können. Das Spiel verlief auch zunächst nach Plan, denn durch ein Eigentor des Gegners ging man 1:0 in Führung, doch nur fünf Minuten später traf ein SGK-Spieler dann doch in den richtigen Kasten und glich somit aus. Es stand nun 1:1 und die Schneidhainer rannten das gegnerische Tor dauernd an, doch im Abschluss fehlte das nötige Glück. In der 48. Minute, also zwei Minuten vor Abpfiff, erlöste Anton Gerhards dann sein Team mit dem 2:1-Treffer. Erwähnenswert ist dabei auch die starke Abwehrleistung von Kapitän David Villa, Moritz Vollmer, Hao Zu, Robin Kocaman und Nicklas Becker. Im Tor parierte Lukas Strotkemper die gegnerischen Schüsse und im Sturm gingen Fyll Hornburg, Anton Gerhards, Marco Deocareza, Balthasar Schwaner und Philipp Metzinger auf Torejagd.

SCK Bezirksliga-Team auf Kurs

Spielszene aus dem letzten Ligaspiel **Foto: privat**

Königstein (kw) – Nach fünf Spielen ist eine erste Tendenz bezüglich der Leistungsstärke der Königsteiner Volleyballerinnen des SC (SCK) ablesbar. Die von Trainer Michael Berschin in die Bezirksliga Ost geführten Mädels brauchen keinen Gegner zu fürchten. Vor Saisonbeginn war dies aus Sicht des Trainers und der Spielerinnen nicht unbedingt zu erwarten. Nach dem Ende der letzten Saison war es zum traditionellen Umbruch in der ersten Damenmannschaft des SCK gekommen, diesmal noch radikaler als die Jahre zuvor. Mit dem bestandenen Abitur verflüchtigte sich das Team von Norbert Herrmann in alle Winde und die wenigen, die noch hätten bleiben können, setzten neue Prioritäten, stehen sie doch jetzt im Abistress. Somit ging der Bezirksligaplatz an die Kreisliga-Damen 2 des SCK, die sich das Prädikat „Damen 1“ mit sehr guten Leistungen in der letzten Saison verdient hatten.

Im Heimspiel gegen SSC Bad Vilbel konnten die Königsteinerinnen den Erfolg aus ihrem Auswärtsspiel gegen Vilbel wiederholen, wenn auch etwas mühsamer. Sah es nach der 2:0-Satzführung zunächst erneut nach einem glatten 3:0-Sieg aus, kam es dann doch ganz anders. Vilbel konnte sich immer besser auf die schnell durch die Mitte vorgetragenen Angriffe der Königsteinerinnen einstellen, während sich bei Königstein die Eigenfehler häuften. Trotzdem hätte es fast noch gereicht, aber eben nur fast. Mit 24:26 ging der Satz an Vilbel, die das Oberwasser nutzten und ein 20:25 nachschoben – Satzausgleich. Im Tiebreak waren Berschins Mädels dann wieder mental voll da und schafften in einem engen Spiel den 16:14-Sieg durch Luisa mit einem überlegten Lob über den Doppelblock. Im zweiten Spiel gegen TG Römerstadt legte Königstein wie die Feuerwehr los und holte sich ein sicheres 25:17. Danach ging es abwärts, 22:25, 19:25 und erneut 22:25 für Römerstadt. Trotz dieser Niederlage war Trainer Berschin zufrieden mit der Entwicklung seiner Mannschaft. „Unsere 2. Libera hat ein gutes Spiel gemacht. Mit ein oder zwei weiteren Einwechselspielerinnen und der etatmäßigen Libera hätten wir vermutlich Römerstadt noch besser Paroli bieten können“, lautete sein Fazit. Erfreulich auch aus Trainersicht, dass die Integration der Mitte Antonia Lerch, die aus der Ex-Damen 1 nun doch noch dazu gestoßen ist und sich jetzt erst mit dem geänderten Spielsystem vertraut machen musste, gut voranschreitet. Auch die Außenangreiferinnen werden von Spieltag zu Spieltag besser. Am nächsten Spieltag muss das Team bei der TGS Vorwärts Frankfurt antreten, eine wieder nicht ganz einfache Aufgabe für das sehr junge Team, hat doch die TGS bislang noch keinen Satz abgeben müssen.

Advent und Weihnachtsworkshop in der Kunstwerkstatt

Königstein (kw) – In den Wochen vor Weihnachten lädt die Kunstwerkstatt wieder zum beliebten Weihnachtsworkshop ein. Hier kann fleißig gemalt und geklebt, gesägt, gehämmert und geformt werden. In diesem speziellen Workshop stimmt Claudia Guderian-Winter mit dem Buch „Weihnachtsmann-Komplott“ von Ute Krause in die Adventszeit ein. Die Geschichte erzählt von Rupert, der sich auf die Suche nach den Weihnachtsmännern machen muss, weil diese verschwunden zu sein scheinen. Schließlich begegnet er ihnen in der Südsee und muss ihnen klarmachen, dass sie noch gebraucht werden!

Die Kunstwerkstatt-Bastler möchten sie in ihren weihnachtlich geschmückten Häusern herzlich willkommen heißen. Dafür gestalten sie aus Pappmaschee kleine Engel, basteln Anhänger für den Tannenbaum und gestalten mit Rohrfedern auf Butterbrotpapier und Acrylfarbe auf Pappe wunderschöne Werke.

So entsteht mit einer Menge an Spaß das ein oder andere Weihnachtsgeschenk und alle Teilnehmer stimmen sich gemeinsam auf die schöne Winterzeit ein.

Der Kurs findet ab dem 27. November viermal mittwochs jeweils von 15.30 bis 17 Uhr in der Kunstwerkstatt Königstein statt. Auch in allen anderen Kursen entstehen künstlerisch und ideenreich Werke, die alljährlich zu Hause die weihnachtlichen Räume schmücken und verschenkt werden.

Im Weihnachtsworkshop wird der Winter zum Objekt künstlerischer Kreativität mit diversen Materialien. **Foto: Kunstwerkstatt**

Für Königsteiner Familien mit geringem Einkommen besteht die Möglichkeit einer Beitragsermäßigung. Informationen und Anmeldungen unter (06174) 22353 oder online www.kunstwerkstatt-koenigstein.de.

Immobilien

Aktuell

Haus-t-raum
Ihre Immobilie. Unsere Verpflichtung.

Liederbach Bestlage
RMH mit schönem Garten, 152 m² Wfl., 230 m² Grdst., 5 Zi., 2 Bäder für nur **€ 1.800,– inkl. Garage/EBK.**
E-Kennw. E-Bedarf 106,66 kWh/m².a, Gas, Bj. 1980
Anruf -23.00 ☎ 06174 - 911 75 40

Haus-t-raum
Ihre Immobilie. Unsere Verpflichtung.

Büroetage Königstein
163 m² auf einer Ebene im 1. OG einer schönen Jugendstil Villa als repräsentativer Firmensitz für nur **€ 1.650,– zzgl. NK/Kt.**
Energieausweis: Es besteht keine Pflicht.
Anruf -23.00 ☎ 06174 - 911 75 40

Haus-t-raum
Ihre Immobilie. Unsere Verpflichtung.

Villa Skyline
Unternehmervilla in 1A-Lage zwischen Kelkheim und Königstein, 317 m² feinste Wfl., 820 m² Grdst., ELW, ideal für die große Familie oder Wohnen/Arbeiten. KP nur **€ 1.125.000,– inkl. Doppelgar., großz. Wellnessbereich, Panorama-Balkon.**
E-Kennw. E-Bedarf 136,50 kWh/m².a, Öl, Bj. 1968
Anruf -23.00 ☎ 06174 - 911 75 40

Haus-t-raum
Ihre Immobilie. Unsere Verpflichtung.

Sie möchten Ihre Immobilie verkaufen/vermieten?
Gerne erstellen wir Ihnen kostenlos und unverbindlich eine Schätzung.

Verkauf • Vermietung
Anruf -23.00 ☎ 06174 - 911 75 40

Auch kleine Anzeigen bringen oft
großen
Erfolg!

IMMOBILIEN-INFO

Haus-t-raum
Ihre Immobilie. Unsere Verpflichtung.

Aktion Verkaufswertschätzung

Guten Tag liebe Leserinnen und Leser,
überlegen Sie, in den nächsten 12 Monaten Ihr Haus, Ihre Wohnung oder Ihr Grundstück zu veräußern? Gerne erstellen wir Ihnen kostenlos und unverbindlich eine Verkaufswertschätzung. Hierbei wird nicht nur der reine Sachwert berücksichtigt, sondern auch die Verkaufschancen aufgrund der aktuellen Marktlage, der Zustand des Hauses und die entsprechende Nachfrage für Ihre Immobilie. Interessierte Kunden können unter Telefon 06174 9117540 einen Termin vereinbaren. Wir freuen uns auf Ihren Anruf.

Ihr
Dieter Gehrig
Dieter Gehrig

Angaben ohne Gewähr.
Haus-t-raum Immobilien GmbH · Altkönigstr. 7 · 61462 Königstein
E-Mail: info@haus-t-raum.de · www.haus-t-raum.de

Das Gärtchen gehört dazu

Kommen Sie endlich raus aus der kleinen Wohnung und hinein in die eigenen vier Wände. Diese schicke Doppelhaushälfte bietet Ihnen genügend Platz für die gesamte Familie. Hier im schönen Idstein wird Ihnen das Leben gefallen. Schulen in unmittelbarer Nähe und eine hervorragende Verbindung nach Frankfurt und Wiesbaden. Ist das Ihr Traumhaus? Auf

E-Kennw. E-Bedarf 30 kWh/m2a, Kl. A, Strom. Bj. 2019

über vier Etagen haben Sie genügend Platz, jeder sein eigenes Kinderzimmer, ein modernes Tageslichtbad und selbstverständlich einen Keller. Und, wenn das noch nicht genug ist, lässt sich der Dachboden auch noch ausbauen. Hier haben Ihre Ideen noch freien Raum bei der Gestaltung. Wir freuen uns, Ihnen dieses Schmuckstück für € 595.900 präsentieren zu dürfen. Am

Sonntag, 24. November 2019 zwischen 11.00 und 13.00 Uhr

sind wir für Sie vor Ort und freuen uns über Ihren Besuch. Wir erwarten Sie in Idstein, Bad Homburger Straße 10-16. (Keine Beratung – kein Verkauf)

Dietmar Bücher
Schlüsselfertiges Bauen
65510 Idstein
www.dietmar-buecher.de
☎ 06126/588-120

Ein Stück Lebensqualität

Sie wohnen in direkter Nachbarschaft zum Wiesbadener Kurpark. Ihre neue 4-Zimmer-Wohnung in der Steubenstraße wartet darauf, von Ihnen zum Leben erweckt zu werden. Das fast 40 m² große Wohnzimmer mit dem Kamin bildet eine offene Einheit mit der 10 m² großen Küche. Der familienfreundliche Süd-West-Balkon wird Sie begeistern. Durch die bodentiefen Fenster wird die Wohnung vom Sonnenlicht verwöhnt. Drei

E-Kennw. E-Bedarf 54.9 kWh/m2a, Kl. B, KWK fossil, Erdgas H. Bj. 2018

üppig dimensionierte Schlafzimmer lassen sich spielerisch einrichten. Das elegante Tageslichtbad sowie das Gäste-Bad gestalten Sie gemeinsam mit unseren Architekten nach Ihren Ideen und Wünschen. Den Kaufpreis von € 999.500 finanzieren Sie mit den noch äußerst niedrigen Zinsen. Lassen Sie sich beraten und begeistern. Gerne vereinbaren wir einen persönlichen Termin vor Ort mit Ihnen.

Dietmar Bücher
Schlüsselfertiges Bauen
65510 Idstein
www.dietmar-buecher.de
☎ 06126/588-120

RUNOW & VON JESCHE Estate Agents

Wir halten Ihnen den Rücken frei!

Rund-um-Service für den Verkauf oder die Vermietung Ihrer Immobilie.

Runow & von Jesche Estate Agents GbR
Seulberger Str. 24 | 61352 Bad Homburg
06172 - 5939581 | www.runowvonjesche.de

FÜR SIE AN ÜBER 300 STANDORTEN IN DEN BESTEN LAGEN

VP VON POLL IMMOBILIEN®

BAD SODEN
Freistehendes Domizil in bester Lage
ca. 133 m² | 4 | ca. 1.187 m²
€ 1,25 Mio.
125,3 kWh/(m²a) | 1975 | D | Gas

Erfahren Sie den aktuellen Marktwert Ihrer Immobilie – professionell durch unsere geprüften freien Sachverständigen für Immobilienbewertung (PersCert®/WertCert®)

KÖNIGSTEIN
Attraktives Einfamilienhaus mit Skylineblick
ca. 268 m² | 7 | ca. 954 m²
€ 1,495 Mio.
139,3 kWh/(m²a) | 1978 | E | Gas

Das traditionsbewusste Frankfurter Unternehmen mit qualifizierten Immobilienmaklern (IHK) vermittelt Ihre Immobilie an ausgewählte vorgemerkte Kaufinteressenten – mit höchster Diskretion.

SHOP BAD SODEN
Alleestraße 22 | 65812 Bad Soden
Telefon: 06196 - 64 03 90 0
bad.soden@von-poll.com

ZWEI SHOPS IN BAD HOMBURG
Am Hohlebrunnen 1 | 61352 Bad Homburg
Louisenstraße 148 c | 61348 Bad Homburg
Telefon: 06172 - 68 09 80 | bad.homburg@von-poll.com

SHOP HOFHEIM
Hauptstraße 28 | 65719 Hofheim
Telefon: 06192 - 80 70 70 0
hofheim@von-poll.com

SHOP KRONBERG
Friedrich-Ebert-Straße 8 | 61476 Kronberg
Telefon: 06173 - 70 28 82 0
kronberg@von-poll.com

SHOP HOCHTAUNUSKREIS
Kreuzgasse 24 | 61250 Usingen
Telefon: 06081 - 96 53 02 0
hochtaunuskreis@von-poll.com

SHOP KÖNIGSTEIN
Georg-Pingler-Straße 1 | 61462 Königstein
Telefon: 06174 - 25 57 0
koenigstein@von-poll.com

Leading REAL ESTATE COMPANIES OF THE WORLD | SERVICETELEFON: 0800-333 33 09 | www.von-poll.com

Wohnfläche | Grundstück | Bedarfsausweis | Verbrauchsausweis | Zimmeranzahl | wesentl. Energieträger | Energieeffizienzklasse | Energiebedarf/-verbrauch | Baujahr | € Preis

- Maler- und Lackiererarbeiten
- Tapezierarbeiten
- Dekorative Gestaltung

Tel. 06195 - 72 56 960

P2 RAUMKONZEPT GmbH
Max-Planck-Straße 12
65779 Kelkheim
www.p2raumkonzept.de

Kommen Sie zur Ruhe

Nur wenige Geh-Minuten sind es von der Siemensstraße bis zur Bahnstation und den wichtigsten Geschäften in Bad Vilbel. Ihre nagelneue 3-Zimmer-Wohnung beziehen Sie im nächsten Frühjahr. Der Grundriss besticht durch die gelungene Aufteilung. Zahlreiche bodentiefe Fenster und die perfekte Ausrichtung des Gebäudes setzen alle Zimmer Ihres neuen

E-Kennw. E-Bedarf 59 kWh/m2a, Kl. B, KWK fossil, Erdgas H. Bj. 2019

Zuhauses ins rechte Licht. Im Bad dominieren der große Waschtisch und die schöne Anordnung von Badewanne und Dusche. Im großen Wohnzimmer machen Sie es sich sicher häufig vor dem offenen Kamin gemütlich und genießen den Feierabend. Für € 437.000 gehört das Schmuckstück Ihnen. Wir freuen uns darauf, Ihnen die Lage und die schöne Wohnung vorstellen zu dürfen.

Dietmar Bücher
Schlüsselfertiges Bauen
65510 Idstein
www.dietmar-buecher.de
☎ 06126/588-120

Pflegeappartements Idstein
25-Jahres-Mietvertrag mit dem DRK, Baubeginn ist erfolgt.
Ideal für Kapitalanleger! Attraktive Renditen mit indexierten Mietvertrag. Ab 178.830,– €. Bevorzugtes Belegungsrecht. KfW-Effizienzhaus 55. Konjunkturunabhängiger Wachstumsmarkt. (Energieausweis in Erstellung), provisionsfrei.
Tel. 02661/1385, anfrage@hsb-bautraeger.de

BIC Immobilien
Borchardt Immobilien Consulting
Ihr Partner im Rhein-Main-Gebiet
Professionelle Beratung bei Verkauf Ihrer Immobilie!
06171 - 20 15 143
www.bicimmobilien.com

Jetzt schnuppern und 2020 Spanisch lernen im DRK-Seniorentreff

Königstein (kw) – Im DRK-Seniorentreff Königstein, Kugelherrnstraße 6, gibt es zum neuen Jahr die Möglichkeit, die spanische Sprache zu lernen oder zu vertiefen.
Die stattfindenden Kurse sind auf die Lernbedürfnisse von Seniorinnen und Senioren ab 55 Plus abgestimmt und werden von dem Unternehmen vivahola durchgeführt. Das Angebot richtet sich an Anfänger ebenso wie an solche, die schon Spanisch-Vorkenntnisse haben. In den Kursen steht das Sprechen mehr im Vordergrund als die Grammatik. Das Lerntempo bestimmt die Gruppe und die Teilnehmenden lernen nützliche Dinge, die sie vor Ort anwenden können. Ein schöner Nebeneffekt ist das Kennenlernen neuer Menschen und das nette Miteinander im Unterricht.
Die aktuellen Kurse finden noch bis Mitte Dezember statt. Alle Interessierten sind herzlich eingeladen, in den Unterrichtsstunden kostenlos reinzuschnuppern (bis zum 10. Dezember 2019), um zu sehen, ob es vom Niveau her für einen der Kurse, die ab Januar 2020 stattfinden, passt:
Anfänger: Montags von 11.30 bis 12.30 Uhr bis einschließlich 9. Dezember.
Fortgeschrittene: Dienstags von 10 bis 11 Uhr bis einschließlich 10. Dezember.
Kurs mit mittleren Vorkenntnissen: Dienstags von 11.10 bis 12.10 Uhr bis einschließlich 10. Dezember.
Vom 22. Januar bis zum 1. Juli 2020 laufen dann die Fortsetzungskurse. Die Unterrichtseinheit von 60 Minuten kostet 9 Euro, das Lernmaterial wird zur Verfügung gestellt.
Weitere Informationen über die Kurse und Anmeldung direkt bei vivahola, Sabrina Benz, Telefon: 01573/1660010 oder per E-Mail: info@vivahola.com.

pulse INNOVATIONS | shared office
TAUNUS SHARED OFFICE SPACE

EXKLUSIVE BÜRORÄUME & EINZEL-ARBEITSPLÄTZE ZU VERMIETEN

Erfolgreiches Business braucht repräsentative Räumlichkeiten.

Das exklusive Ambiente des PULSE SHARED OFFICE in Königstein im Taunus steigert nicht nur Ihre eigene oder die Motivation Ihrer Mitarbeiter, sondern repräsentiert Ihr Unternehmen in einzigartiger Weise.

Dank der exponierten Lage im Hochtaunus verbindet die großzügige Bürofläche ein hervorragendes Arbeitsumfeld mit atemberaubendem Weitblick ins Grüne mit einer sehr guten Verkehrsanbindung und Parkplätzen direkt vor dem Haus.

TAUNUS SHARED OFFICE SPACE –
Ein modernes & exklusives Büroangebot für Selbständige oder Ihre Mitarbeiter

Das PULSE SHARED OFFICE bietet großzügigen Office Space für kreative Köpfe & Business People, die Raum benötigen, um in professioneller und gleichzeitig exklusiver Umgebung zu arbeiten. Unser Angebot richtet sich an Selbständige, die bisher im Home-Office gearbeitet haben oder Firmen, die ihren Mitarbeitern auch außerhalb ihres Standorts einen festen Arbeitsplatz anbieten möchten.

8 Working Spaces, 2 Einzelbüros, Meeting-Raum, Dachterrasse & Team-Küche

Es stehen insgesamt 8 exklusive Working Spaces in unserem innovativ-modernen Loft-Büro zur Verfügung; zwei weitere abschließbare Büros können angemietet werden. Unser Adress- und Post-Service sowie ein stunden- oder tageweise anmietbarer Meeting-Raum und eine kommunikative Dachterrasse & Team-Küche runden das Angebot im PULSE SHARED OFFICE ab.

Flexibles Arbeiten mit professionellem Background.

- Exklusive Arbeitsplätze & Büros
- Persönliche Post- oder Geschäftsadresse
- Empfangsservice / Post-Service
- Meetingraum inkl. hochwertiger Technik
- Telefon / WLAN / Multifunktionsgeräte
- 24/7 Zugang
- Kundenbeschriftung am Hauseingang

Preise auf Anfrage.

Kontakt: dirk.goetze@pulse-team.de Telefon: 06174-998 60 60

PULSE SHARED OFFICE | Am Kaltenborn 40 | 61462 Königstein/Ts. | www.pulse-team.de |

Kronberger Lichtspiele
mein Kino...
21. 11. – 27. 11. 2019

Das perfekte Geheimnis
Do. - Sa. + Mo. + Di. 20.15 Uhr
Fr., Sa. + Mo. 17.30 Uhr
So. 16.45 Uhr

Angry Birds 2
Sa. 15.00 Uhr, So. 14.30 Uhr (3D)

Born in Evin
So. 19.30 Uhr, Mi. 20.15 Uhr

Goodbye Hoechst - Von Könnern, Spielern und Scharlatanen Karl-Gerhard Seifert und Klaus Reichert im Gespräch
So. 11.00 Uhr

Voranzeige:
ab 28. 11.
Die schönste Zeit unseres Lebens

www.kronberger-lichtspiele.de
klimatisiert 7.1 06173/ 7 93 85

Kino Kelkheim
Hornauer Str. 102 · Tel. 06195/65577
21. 11. – 27. 11. 2019

o. A.
Die Eiskönigin 2 (3D)
Do. - Mi. 15.00, 17.30, 20.30 Uhr

ab 12 Jahren
Das perfekte Geheimnis
Do. - Mo. + Mi. 20.00 Uhr
Sa., Di. + Mi. 17.00 Uhr

o. A.
Ich war noch niemals in New York
Fr., So. + Mo. 17.00 Uhr

ab 12 Jahren
Systemsprenger
Di. 20.30 Uhr

www.kino-kelkheim.de
info@kino-kelkheim.de

Kult KINOBAR
– Kino ohne Werbung –
– klimatisiert und digitalisiert –
21. 11. – 27. 11. 2019

DAS PERFEKTE GEHEIMNIS
Täglich 20.30 Uhr + 18.00 Uhr

ICH WAR NOCH NIEMALS IN NEW YORK
Samstag + Sonntag 15.30 Uhr

www.kultkinobar.de
www.facebook.com/KultKinobar
Tel. 06196 9216700
Zum Quellenpark 2 · Bad Soden
Kinotag: Dienstag

Unser Anzeigenfax
0 61 74 / 93 85-50

Einzelnachhilfe zu Hause
Alle Klassen, alle Fächer, gezielte LRS-Förderung Info: 06175-7843 und www.minilernkreis.de/taunus
mini Lernkreis
Wir beraten Sie gerne!

AUKTIONSHAUS Oberursel
Fuchstanzstraße 33
Auktionatorin Sarah Schreiber
Tel. 06171-27 90 467
www.auktionshaus-oberursel.de

Haus-t-raum
Ihre Immobilie. Unsere Verpflichtung.
Sie möchten Ihre Immobilie verkaufen/vermieten?
Gerne erstellen wir Ihnen kostenlos und unverbindlich eine Schätzung.
Kostenlose Bewertung Ihrer Immobilie
Verkauf • Vermietung
Anruf -23.00 ☎ 06174 - 911 75 40

Unsere Aktion gegen kalte Füße:
Take CARE Wollflor-Einlegesohlen und
Take CARE Alu-Einlegesohlen – je € 2,50
Angenehm warm durch Lammwollauflage oder Kälte- und Nässeschutz durch Aluschild und Wollflies.
– solange der Vorrat reicht –
Schuh-Beyer
Der Passformexperte
Klosterstraße 4 · 61462 Königstein · Tel. 3866

www.taunus-nachrichten.de

Druckhaus Taunus GmbH
Siemensstr. 23 · 65779 Kelkheim
Telefon: 06195 - 9794 - 0
info@druckhaus-taunus.de
www.druckhaus-taunus.de
Ihr kompetenter Partner ...
... von der Idee bis zum fertigen Druckerzeugnis
Digitaldruck
Offsetdruck
Briefpapier
Visitenkarten
Prospekte
Plakate
Amtsblätter
und vieles mehr ...

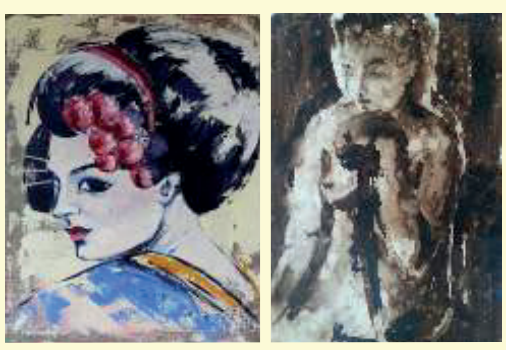

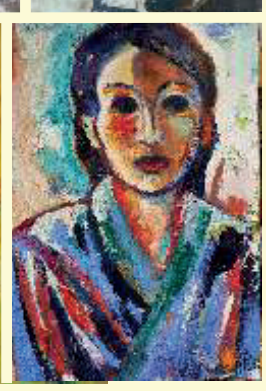

195. Ausstellung
vom Team RONDO blei+guba
Verpackung & Druck
Frauen
Portraits in Öl, Acryl und Moor von Barbara Andres
Sie und Ihre Freunde sind herzlich eingeladen zur Ausstellung im Foyer und 1. Stock der Firma Deutsche Rondo Blei+Guba GmbH Kelkheim im Taunus, Max-Planck-Straße 18 unterhalb der Auto-Waschstraße
Ausstellungseröffnung
Freitag, 29. November 2019, 18.30 Uhr
Die Ausstellung ist geöffnet bis 28. Januar 2020 montags bis freitags von 8.30 bis 13 Uhr und nach Vereinbarung. Telefon 06195/9810100

Das Wochenendwetter wird Ihnen präsentiert von:

Henke-Physio®
Das Zentrum für Physiotherapie und Osteopathie in Königstein
Limburger Straße 3
61462 Königstein
Tel: 06174 - 96 39 38
info@henke-physio.de
www.henke-physio.de

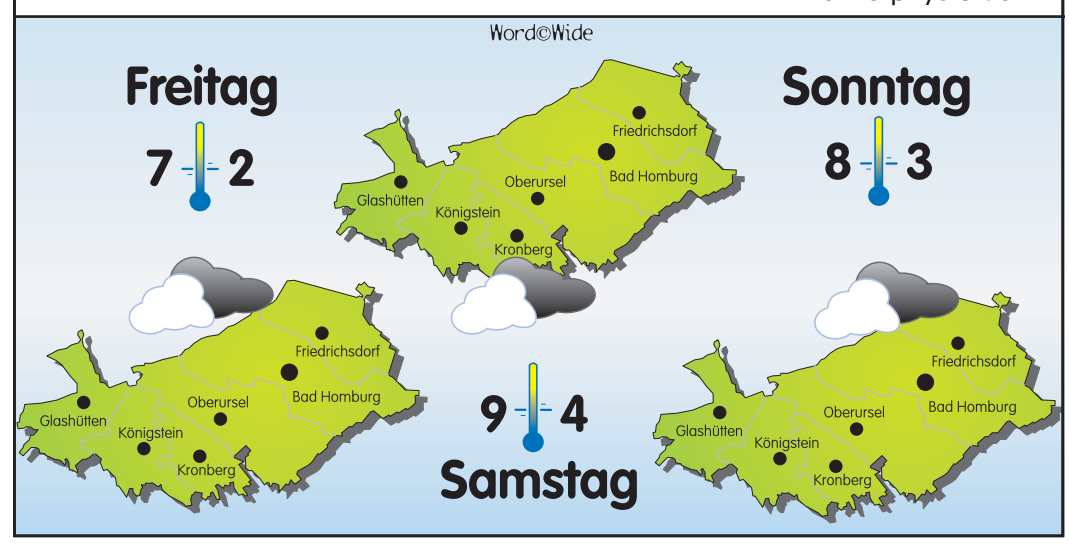

Bauen & Wohnen

Wer tauscht, spart – Modernisierung der Heizungspumpe schont Umwelt und Geldbeutel

Wer seine alte Heizungspumpe durch eine moderne Hocheffizienzpumpe ersetzt, kann doppelt profitieren: von reduzierten Energiekosten durch geringeren Stromverbrauch der neuen Pumpe sowie von einem hydraulischen Abgleich, der den Heizverbrauch optimiert. (Foto: epr/Grundfos)

(epr) Heizungspumpen sind wesentlich an den Stromkosten eines Haushalts beteiligt. Sie sind ständig in Bereitschaft, da sie dafür verantwortlich sind, dass jeder im Haus vorhandene Heizkörper stets mit Heizwasser versorgt wird. Moderne Hocheffizienzpumpen wie die Alpha2 25-40 180 von Grundfos sind in sich schon wesentlich energieeffizienter und können sich zudem dem aktuellen Bedarf der Anlage automatisch anpassen. Sie sind außerdem für einen problemlosen hydraulischen Abgleich vorbereitet, bei dem der Installateur die gesamte Anlage optimieren kann.

Das spart noch einmal bis zu 15 Prozent Heizenergie. Zu guter Letzt gibt es eine staatliche Förderung von der BAFA für den Pumpentausch. Mehr unter www.grundfos.de.

Sandstrahlen
in Hofheim a. Ts.
www.sandstrahlarbeit.de
Tel. 06122 5873680

müller+co
Fenster und Türen
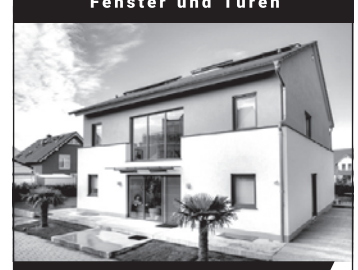
WIR **BLICKEN DURCH** SEIT 1905
Müller+Co GmbH
Merzhausener Straße 4 - 6
61389 Schmitten-Brombach
Telefon 06084 42-0
Niederlassung
Auf dem kleinen Feld 34
65232 Taunusstein-Neuhof
Telefon 06128 9148-0
Fenster- und Türenausstellungen
Mo. - Fr. 7 - 18 Uhr und Sa. 9 - 14 Uhr
www.**fenster-mueller**.de

SELMANI
FUßBODENVERLEGUNG
■ PARKETT ■ TEPPICH
■ LINOLEUM ■ LAMINAT
■ PVC-BODEN
Inh. Hajrush Selmani
Hölderlinstraße 30
61462 Königstein
bodenleger-selmani.de
service@bodenleger-selmani.de
Tel. 06174 9480125
Mobil 0176 24008666

CRO - BAU
Hausmeisterservice · Trockenbau
Sanitärarbeiten · Malen · Tapezieren
Fliesen-, Parkett- u. Laminatverlegung
Fassadendämmung · Gartenarbeiten
Abbrucharbeiten inkl. Entsorgung
Zvonimir Kovacevic · 01578-3163313
www.cro-bau.de · info@cro-bau.de

Bäume fällen, schneiden und roden. Gartenpflege und Gestaltung. Tel. 06171/6941543
Firma FR Oberurseler Forstdienstleistungen
www.oberurseler-forstdienstleistungen.de

ZÖLLER & JOHN
Maler- und Anstreicherbetrieb GMBH
Meisterbetrieb • Ausbildungsbetrieb
Mitglied der Maler- und Lackierer-Innung
35 Jahre 1983 - 2018
Unser Leistungsprogramm – jetzt zum Winterpreis:
Spezial Fassadenanstrich • Eigener Gerüstbau
Kunststoffputz • Malerarbeiten • Wärmedämmung
Tapezierarbeiten • Trockenbau • Brandschutz
Am Salzpfad 19 · 61381 Friedrichsdorf
Tel. 06007-7144 · Handy 0171-7828192 · Fax 06007-930644
E-Mail: maler@zoeller-u-john.de · www.zoeller-u-john.de