Oberurseler Woche

Auflage: 21.700 Exemplare

Wöchentlich erscheinende unabhängige Lokalzeitung
für Oberursel mit den Stadtteilen Bommersheim,
Stierstadt, Oberstedten und Weißkirchen.

Herausgegeben vom Hochtaunus Verlag GmbH · Vorstadt 20 · 61440 Oberursel · Telefon 0 61 71 / 62 88 - 0 · Telefax 0 61 71 / 62 88 - 19

19. Jahrgang | Donnerstag, 7. August 2014 | Kalenderwoche **32**

VERKAUFEN & WOHNEN BLEIBEN

Häuser / Grundstücke
Eigentumswohnungen

zum Kauf gesucht. Planen Sie in Ruhe Ihre Zukunft mit finanzieller Sicherheit! Der Kaufpreis kann kurzfristig bezahlt werden.

Gerne bewerten wir nach aktuellen Marktkriterien kostenfrei & unverbindlich für Sie.

adler-immobilien.de I 06171. 58 400

ADLER IMMOBILIEN
HIER FÜHL' ICH MICH WOHL.

Der Umzug der Lager ist der Start in den Feyerey-Tag. Mit viel Musik und lauter Stimme des Herold Colonias wird der Tag begrüßt und die Akteure laden zum Schauen und Staunen ein. *Foto: Klein*

Seit 1932
Gebrüder HETT
Haustechnik
Heizung · Sanitär · Lüftung · Klima · Solar
Kirdorfer Straße 60 · 61350 Bad Homburg
Tel. 0 61 72 / 8 10 14 · www.hett.de

Besucherrekord trotz Hitzeschlacht

Von Heike-Renate Klein

Oberursel. Die sechste Feyerey strotzte im Vorfeld mit Unwetterwarnungen, Diskussionen und Organisationsänderungen. Doch allen Unkenrufen zum Trotz ist es immer noch eine der beliebtesten Veranstaltungen, die Oberursel zu bieten hat.

Eine Woche vor Marktbeginn gab es eine überraschende Wende in dem sonst reibungslosen Ablauf, denn es wurde festgestellt, dass eine längst überflüssige Begehung der Waldzonen nicht stattgefunden hatte. Alles war fertiggeplant und die Pläne fertiggedruckt. Doch auch hier sieht man, wie ein Verein zusammen anpacken kann, denn nachdem ein Teil der Marktfläche abgesperrt worden war und nicht mehr zur Verfügung stand, plante man den kompletten Markt um – und es funktionierte!

Dass Vogtei, Marktwache und Rotes Kreuz gleich rechts neben dem Eingang zusammengelegt worden waren, kam bestens an. Auf dem oberen Bereich war auch der Turnierplatz angeordnet worden. Der komplette Bühnenbereich, Tavernen und die vielen Händler waren nach unten gewandert und zusammengerückt, wie auch die Lager ganz unten im Bereich des Bachpfädchens. Etwas ungewohnt, wie viele Besucher registrierten, aber dennoch richtig gut!

Über die zwei Tage brannte die Sonne und wurde nur durch wenige kleine Regentropfen unterbrochen. Der Platz vor der Bühne war heißbegehrt und oftmals war kein Durchkommen, vor allem wenn Viesematente oder Donnerkeil aufspielten, der Gaukler Jeremias nicht nur die kleinen Besucher überraschte und begeisterte sowie das Duo Forzarello so richtig loslegte. Auch auf dem Turnierplatz war viel los, ob es die Greifvögelshow war, die großen Windhunde oder die Schaukämpfe der Cratzer.

Eine atemberaubende Feuershow boten Alina von der Freyen Ritterschaft Frankfurt sowie Alana und Jeremias vom Gauklerpack bevor das Duo Forzarello noch eins draufsetzte! *Foto: Klein*

Die traten bei einem Wettkampf gegen die Männer von Ursellis Historica als gastgebendem Verein und gegen die Hübschnerinnen an. Zum Vergnügen der zahlreichen Besucher wurde in der ersten Runde ein Vereinsmitglied auf Holzstangen liegend über einen Parcours getragen, in der zweiten gab es ein Seilziehen und dann in der dritten einen Weitwurf mit einem rohem Ei das einem Partner zugeworfen wurde und dieser es auffangen musste. Die Wettkämpfe und „Spiele“ auf den Bühnen wurden charmant und witzig vom Herold Colonia kommentiert, der auch mal als Schiedsrichter fungierte. Er ertappte beim Dreikampf auch das Gummiei, dass sich die Damen der Schöpfung schon die ganze Zeit zuwarfen und damit im Rennen geblieben waren. Auch sonst hatte er immer einen witzigen Spruch auf Lager und wusste bei Bedarf auch ganz genau, wo und wie das Programm weiterging. Bei Fragen und für Informationen ging man üblicherweise zur Vogtei. Dort war man bestens aufgehoben, denn es gab Lagepläne und im Notfall das Walkie Talkie, bei dem man noch fehlende Infos erfragen konnte.

Dies war aber auf weite Sicht das einzige Moderne, denn ob Gürtelschnallen, Bekleidung, Bogen und Schwerter – das alles entstammte früheren Zeiten. Auch das gezeigte Handwerk war nicht nur interessant anzusehen, sondern teilweise richtig schweißstreibend, wie man bei Bruce sehen konnte. Bronze-Bruce hatte mit Angus und Fergus ein Loch gebuddelt, dieses ausgebrannt und sogar den Blasebalg selbstgebaut. So wurden beispielsweise zwei Kilo Bronze geschmolzen, um eine Schwertklinge zu fertigen. Am Ende des Festes war es nicht nur eine Schwertklinge, sondern auch ein Schaft, kleine Klingen und Dekoartikel, die frisch aus Bronze gegossen worden waren. Auch bei Henning Schrader und Nicole Petra Schulze gab es einiges zu sehen, denn der Bogenbauer, baut seine Bogen aus vielen verschieden Hölzern. Ob Ahorn, Hickory, Robinien, Eiben oder Birne, Massaranduba oder Bangkirai – es sind viele Holzsorten, die man gar nicht so kennt. Die Pfeile werden aus Kiefer oder Esche gefertigt und wer wollte, bekam die richtige Technik auch gleich gezeigt. Spannend war es, vor allem, wie man den Bogen richtig spannen und halten muss, damit man überhaupt eine Chance hat, die Zielscheibe zu treffen.

Der Schnitzer Goronwy fertigte Löffel und anderes Handwerkszeug. *Foto: Klein*

Überall wurde altes und fast vergessenes Handwerk gezeigt, ob in der Spinnerei, dem Schnitzer, bei der Runenfrau, in der Lederwerkstatt oder beim Tuchmacher. Auch für Kinder gab es nicht nur eine Kinder-Gauklershow, sondern eine kleine Werkstatt, bei der mit Speckstein gearbeitet wurde, kleine Lederbeutel entstanden und Armschoner gefertigt wurden. Im Märchenzelt war auch eine Menge los und es reichte nicht immer der Schattenplatz, denn die interessierten Geschichten-Lauscher standen weit ums Zelt herum, wenn die Märchenerzählerin Fesselndes zum Besten gab. Nicht vergessen sollte man die Reifenberger Härmleins, die bei ihren mittelalterlichen Tänzen gerne das Publikum mit einbezogen und auch der Herold Colonia wurde im Kreise tanzend an der Hand einer kleinen jungen Dame gesehen.

(Fortsetzung auf Seite 3)

VERANSTALTUNGEN Oberursel

Ausstellungen

„Sommergalerie“ – Bilder von Gertie Kours, Sabine Pickel und Manuel Ludwig (Künstlerkolonie Hochtaunus), Kirchsaal der Klinik Hohe Mark, Friedländerstraße 2 (bis 10. September)
„Rhapsody in Blue“ – Werke von Elke Stricker, Galerie Art & More, Adenauerallee 14, dienstags bis freitags 9.30-12.30 und 15-18.30 Uhr sowie samstags 10-13 Uhr (bis 20. September)
Rügen-Impressionen – Zeichnungen von Karin und Fotos von Gerhard Spangenberg, Veranstaltungsreihe „Künstler im Foyer A“, Aumühlenresidenz, Aumühlenstraße 1A (bis 3. September)
„Augenblicke“ – Lichtbilder von Luzy Sombra, Café Arte, Rathausplatz, montags bis samstags 9-19 Uhr, sonntags ab 11 Uhr (bis 31 August)
„Zeugnisse der Erdgeschichte aus dem Taunus und Umgebung“, Stadtgeschichte, Industriegeschichte, Vorgeschichte, Mittelalter, Bücher, Hans Thoma, Seifenkisten sowie „Bauern, Handwerker und Krieger“ (Dauerausstellung), Vortaunusmuseum, Marktplatz, mittwochs 10-17 Uhr, samstags 10-16 Uhr und sonntags 14-17 Uhr
„Einfach schön! – Puderdosen als Spiegel der Mode“, Sonderausstellung im Vortaunusmuseum am Marktplatz, Öffnungszeiten s.o. (bis 2. November)
Technik und Historie im Rolls-Royce-Museum, Erweiterung um die „Entwicklung von Großflugmotoren von 1935 bis 1945“, Museumseingang über Haupteingang gegenüber der Rolls-Royce-Wiese, jeweils am vierten Freitag des Monats 15-18 Uhr

Freitag, 8. August

„Schbass & Kultur“ mit Martin Schultheiß „Wer sich nicht wehrt“, Straußwirtschaft Alt-Orschel, Wiederholtstraße, 19.30 Uhr; Einlass 18 Uhr
Live-Musik mit Andy Sommer, Artcafé Macondo, Strackgasse 14, 20 Uhr
Komödie „Charleys Tante“, Theater im Park, KSfO, Park der Klinik Hohe Mark, Friedländerstraße 2, 20 Uhr

Samstag, 9. August

Flohmarkt im Seniorentreff „Altes Hospital“, Hospitalstraße 9, 9-13 Uhr
Führung auf dem Keltenrundwanderweg, Veranstalter: Stadt Oberursel, Treffpunkt vor dem Taunus-Informationszentrum an der Hohemark, 14 Uhr
Musikcafé „Le Classique“, Yelena Richter (Klavier) und Manfred Volbers (Gesang), Restaurant der Aumühlenresidenz, Aumühlenstraße 1A, 15.30 Uhr
„Schbass & Kultur“ mit Vanessa Backes „Denk emol“, Straußwirtschaft Alt-Orschel, Wiederholtstraße, 19.30 Uhr; Einlass 18 Uhr
Komödie „Charleys Tante“, Theater im Park, KSfO, Park der Klinik Hohe Mark, Friedländerstraße 2, 15 und 20 Uhr

9. und 10. August

17. offene Jungtierschau Kaninchen, Kleintierzuchtverein H204 Stierstadt, Züchterheim, Gartenstraße 7 neben der Feuerwehr, Samstag 14-18 Uhr, Sonntag 9-16 Uhr; Grillfest am Sonntag 10-14 Uhr

Sonntag10. August

Dampf-Modellbahnfahren, Dampfbahn Club Taunus, Mainstraße, 10-17 Uhr

Mittwoch, 13. August

Info- und Kaffeenachmittag, VdK-Ortsverband Oberursel, Gesellschaftsraum des DRK-Hauses, Marxstraße 28, 15 Uhr

15. bis 17. August

Bommersheimer Kerb, Festplatz mit Ritterburg vor der Burgwiesenhalle; nähere Infos auf den Sonderseiten in der nächsten Ausgabe

Freitag, 15. August

„Schbass & Kultur“ mit Begge Peder „Mo gugge“, Straußwirtschaft Alt-Orschel, Wiederholtstraße, 19.30 Uhr; Einlass 18 Uhr
Live-Musik mit Bernhard Dill, Artcafé Macondo, Strackgasse 14, 20 Uhr
Komödie „Charleys Tante“, Theater im Park, KSfO, Park der Klinik Hohe Mark, Friedländerstraße 2, 20 Uhr

Samstag, 16. August

Flohmarkt in der Adenauerallee, Frankfurter Landstraße, Nassauer Straße und Bahnhofsvorplatz, 7-13 Uhr

Ausstellungseröffnung „Darker than blue“, Werke von Brent Allen Jones, Macondo , Strackgasse 14, 18 Uhr
„Schbass & Kultur“ mit Begge Peder „Mo gugge“, Straußwirtschaft Alt-Orschel, Wiederholtstraße, 19.30 Uhr; Einlass 18 Uhr
Komödie „Charleys Tante“, Theater im Park, KSfO, Park der Klinik Hohe Mark, Friedländerstraße 2, 20 Uhr

Sonntag 17. August

Kräutertag mit der Kräuterfee Regine, „Grüne Soße“, einer Pflanzenbörse und Märchenerzählerin Angela, „Maisgeister“ im Maislabyrinth, Hof Bickert am Ortsausgang Weißkirchen in Richtung Steinbach, „Dr.-Klöß-Weg“ 11-19 Uhr

Programm des Orscheler Sommers

Freitag, 8., und Samstag, 9. August
10.00 Uhr Bahnhofsfest mit Märchenerzählerin, Boule, Schach, Greifvogelshow und Beach-Feeling
18.00 Uhr Konzert „Nikki Evans & Martin Stürz“ von den IBees (Freitag)
18.30 Uhr Konzert „Eastend Jazzband“ (Freitag)
20.00 Uhr Konzert „Flahulach“ (Freitag)
19.30 Uhr Konzert „Tom & Jerries“ (Samstag)
21.00 Uhr Open-Air-Kino „Das Mädchen Wadjda“ (Samstag)

Sonntag, 10. August
11.00 Uhr Frühschoppen mit „The Argosonics“ im Museumshof

Samstag, 16. August
21.30 Uhr Open-Air-Kino „Jenseits der Stille“ auf dem Rathausplatz

Sonntag, 17. August
10.00 Uhr Geführte Mountainbike-Tour; Start am Rathausplatz mit Frauengruppe
11.00 Uhr Frühschoppen mit „Lindy Huppertsberg & WitchCraft“ im Museumshof

Freitag, 22. August
19.30 Uhr Rock-Konzert mit „Bryan 69“ und „Popsycle“ auf dem Rathausplatz

Samstag, 23. August
20.00 Uhr 5. Kurzfilm-Festival im Rushmoor-Park

Sonntag, 24. August
11.00 Uhr Frühschoppen mit dem Duo „Lehmler/Diehl“ im Museumshof

Freitag, 29. August
19.30 Uhr Konzert mit dem Frankfurter Gospelchor auf dem Rathausplatz

Samstag, 30. August
21.30 Uhr Open-Air-Kino „Le Havre“ auf dem Rathausplatz

Neben viel Musik, Spiel und Spaß rund um den Bahnhof gibt es am Sonntag einen musikalischen Frühschoppen im Museumshof mit „The Argosonics“.

Am Bahnhof wird groß gefeiert mit Musik, Spiel und Spaß

Oberursel (ow). „The Argosonics“ bringen am Sonntag, 10. August, den Deep Funk aus dem Untergrund in den Hof des Vortaunusmuseums und müssen dafür nicht in die Mottenkiste greifen. Der raue Rhythm and Blues ist aktueller denn je zuvor und so ist das Programm ein stimmiger Mix aus eigenen Songs, Klassikern und aktuellen Titeln im Vintagekleid und bleibt dabei immer tanzbar. Im Stile von Curtis Mayfield, James Brown und Stevie Wonder brauen sie ein unvergessliches Groove-Gewitter zusammen und bringen jede Tanzfläche zum Glühen.
Doch beim Orscheler Sommer gibts noch mehr, denn am Freitag, 8., und Samstag, 9. August, wird das Bahnhofsfest gefeiert. Von Schach bis zur Greifvogelschau kann man dort viel erleben. Es gibt eine Sandfläche, eine Minibar, Boule, Open-Air-Kino, Stockbrot am Lagerfeuer, aber auch Straßenmalerei.
Am Freitag, 8. August, von 15 bis 20 Uhr lädt der IB zum Nachmittag mit Kaffee und Kuchen, kreativen Angeboten und Livemusik ein. Um 18 Uhr eröffnen Nikki Evans & Martin Stürz von den IBees, der integrativen Band der IB-Behindertenhilfe, den musikalischen Teil mit zwei besonderen Liedern. Im Anschluss sorgt die „Eastend Jazzband“ für Stimmung. Um 20 Uhr gibt es irische Musik „From the windy Northwest“ mit „Flahulach“.
Am Samstag, 9. August, gegen 19.30 Uhr wird die Band „Tom & Jerries“ für die musikalische Unterhaltung sorgen. Und gegen 21.30 Uhr steht der Film „Das Mädchen Wadjda“ auf dem Plan des Open-Air-Kinos. Der Film „Jenseits der Stille“ ist im Open-Air-Kino am 16. August ab 21.30 Uhr auf dem Rathausplatz zu sehen. Und die geführte Mountainbike-Tour startet ebenfalls vom Rathausplatz am Sonntag. 17. August, um 10 Uhr.

BEILAGENHINWEIS

Unsere heutige Ausgabe enthält eine Beilage

MÖBELLAND HOCHTAUNUS
Niederstedter Weg, im Gewerbegebiet
61348 Bad Homburg

Wir bitten unsere Leser um freundliche Beachtung.

FÜR DEN NOTFALL

Apothekendienst

Der Apotheken-Notdienst ist von morgens 8.30 Uhr an für 24 Stunden dienstbereit. Der Apotheken-Notdienst besteht, damit jederzeit für wirklich dringende Fälle Arzneimittel zur Verfügung stehen. Machen Sie deshalb nur in tatsächlichen Fällen davon Gebrauch. In der Zeit von abends 20 Uhr bis morgens 6 Uhr, an Sonn- und Feiertagen ganztägig, wird eine gesetzlich festgelegte Notdienstgebühr von 2,50 Euro erhoben. Telefonisch kann man die aktuelle Notdienstapotheke erfahren über Handy 22833 und über Festnetz 0137 888 22833.

Donnerstag, 7. August
Lilien-Apotheke, Friedrichsdorf, Houiller Platz 2, Tel. 06172-778406
Taunus-Apotheke, Oberursel, Eppsteiner Straße 1c, Tel. 06171-54700

Freitag, 8. August
Dornbach-Apotheke, Oberursel-Oberstedten, Hauptstraße 19, Tel. 06172-37234
Central-Apotheke, Steinbach Bahnstraße 51, Tel. 06171-9161100

Samstag, 9. August
Goethe-Apotheke im Taunus-Carré, Friedrichsdorf, Wilhelmstraße 23, Tel. 06172-9975751
Birken-Apotheke, Oberursel-Weißkirchen, Kurmainzer Straße 85, Tel. 06171-71862

Sonntag 10. August
Nord-Apotheke, Bad Homburg-Kirdorf, Gluckensteinweg 91, Tel. 06172-96860

Montag, 11. August
Liebig-Apotheke, Bad Homburg-Dornholzhausen, Graf-Stauffenberg-Ring 3, Tel. 06172-31431
Franziskus-Apotheke, Steinbach, Berliner Straße 39, Tel. 06171-981143

Dienstag, 12. August
Bären-Apotheke, Oberursel, Oberhöchstadter Straße 2, Tel. 06171-4461

Mittwoch, 13. August
Stern-Apotheke, Bad Homburg-Gonzenheim, Frankfurter Landstraße 61, Tel. 06172-42115

Donnerstag, 14. August
Stern-Apotheke, Oberursel-Stierstadt, Taunusstraße 24a, Tel. 06171-73807
Philipp-Reis-Apotheke, Friedrichsdorf, Hugenottenstraße 86, Telefon 06172-71449

Freitag, 15. August
Gartenfeld-Apotheke, Bad Homburg, Gartenfeldstraße 51, Tel. 06172-935539
Brunnen-Apotheke, Steinbach, Kirchgasse 2, Tel. 06171-75120

Samstag, 16. August
Apotheke an den 3 Hasen, Oberursel, An den Drei Hasen 12, Tel. 06171-286960
Kirdorfer Apotheke, Bad Homburg Kirdorfer Straße 67, Tel. 06172-86300

Sonntag 17. August
Park-Apotheke, Bad Homburg, Louisenstraße 128, Tel. 06172-44958

Notrufe

Polizei	110
Feuerwehr	112
Notarztwagen	112

Zentrale Rettungsleitstelle
des Hochtaunuskreises; Notarzt, Rettungs-Krankenwagen **06172/19222**

Ärztlicher Bereitschaftsdienst
Hochtaunus-Klinik Bad Homburg, Zeppelinstraße 20, täglich von 19 bis 6 Uhr, sowie freitags 19 Uhr bis montags 6 Uhr **06172/19292**

Bundesweiter Ärztlicher Bereitschaftsdienst **116117**

Kinder- und jugendärztliche Notfälle
Samstag, Sonntag und an Feiertagen von 10 bis 12 Uhr
Dr. med. Bettina Günther, Friedrichsdorf, Hugenottenstraße 81 **06172/79612**

Zahnärztlicher Notdienst **01805/607011**

Hochtaunus-Klinik
Bad Homburg **06172/140**

Polizeistation
Oberhöchstadter Straße 7 **62400**

Bereitschaft Stadtwerke
Oberursel **509120**

Gas-Notruf
TaunaGas, Oberursel **509121**

Zentrale Notrufnummer (auch nachts)
TaunaGas/Stadtwerke/ Wasserversorgung Steinbach **509205**

Wochenend-Notdienst der Innungen
Elektro **06172-3880940**
Sanitär und Heizung **06172-26112**

Giftinformationszentrale **06131/232466**

Besucherrekord trotz …

(Fortsetzung von Seite 1)

Der Buhurt, einem auf Geschicklichkeit angelegt Turnierform, bei der die Vollkontaktler der Freyen Ritterschaft Frankfurt gegeneinander antraten, wurde auch vom Herold moderiert, wobei gleichzeitig ein „Codex Belli“ – ein Freikampf von Kämpfern aus verschiedenen Lagern präsentiert wurde. Spannendes Geschehen auf dem Turnierplatz, bei dem es sicher härter zur Sache ging, aber in jedem Fall allen Beteiligten richtig Spaß machte.
An den Tavernen gab es viele Leckereien, ob Kirsch- oder Highländerbier, Whiskey oder Orscheler Urtrunk oder das leckere Met der Metrebellen, man konnte soviel erleben, dass die Zeit wie im Fluge verging. Man erfuhr nicht nur vieles über die mittelalterlichen Gewohnheiten, sondern auch, welche Unterschiede es zu den Lebensweisen gab und wie in der heutigen Zeit das Mittelalter wieder zum Leben erwacht. Ob Speis und Trank oder Gewandung, Taschen und Co. Viele Besucher gingen mit großen Papiertaschen vom Platz und hatten sich gründlich eingedeckt, findet die nächste Feyerey doch erst im nächsten Jahr wieder statt.
In die Lager durfte man nicht nur hineinschauen, oftmals wurde man auch eingeladen und durfte probieren und hinterfragen. Auch Druide Frerk hatte wieder Leckeres im Angebot, ob es die selbstgemachte Ingwer- oder Kräuterlimo war oder der Salbeiwein nach altem Rezept. Es war alles sehr lecker und garantiert selbstgemacht. In jedem Fall hatten Gewandete und „normale“ Besucher einen Riesenspaß, der am Samstagabend mit einer „hammerstarken“ Feuershow noch unterstrichen wurde. Und wer sich für diese Darbietung nicht rechtzeitig einen Platz organisiert hatte, ärgerte sich, denn ein Durchkommen war fast nicht mehr möglich. Es begeisterten Alina von der Freyen Ritterschaft Frankfurt, Alana und Jeremias vom Gauklerpack sowie das Duo Forzarello.
66 Aussteller hatten an diesem Wochende dafür gesorgt, dass die Besucher eine Zeitreise ins Mittelalter machen konnten. Oftmals war zu hören „Ooch, schon wieder rum“ – Die Begeisterung kannte keine Grenzen und das hat sicher auch mit dem tollen Programm und der guten Organisation zu tun, wobei man sich auch vereinstechnisch hilft, denn viele der Parkplatzwächter kennt man vom Bommersheimer Carnevalverein. Die Vereine unterstützen sich gegenseitig auf Veranstaltungen. Für viele, egal, ob Besucher, Gewandete oder Aussteller, steht jetzt schon fest: Wir kommen wieder!“ und auch die Struktur des „neuen Markts“ kam bestens an!

Gaukler Jeremias verzauberte die kleinen und auch die großen Feyerey-Besucher. Seine Darbietungen sorgten für strahlende große Augen und viel Beifall. *Foto: Klein*

Diabetiker-Treff

Weißkirchen (ow). Die Teilnehmer der Selbsthilfegruppe „Diabetike helfen Diabetikern“ Oberursel treffen sich am Donnerstag, 21. August, um 19.30 Uhr im Tagungsraum der ev. Versöhnungsgemeinde, Weißkirchener Straße 62, zum monatlichen Gespräch. Das Thema von Professor Dr. Hermann von Lilienfeld-Toal, Internist und stellvertretender Bundesvorsitzender des Deutschen Diabetiker Bundes, Gelnhausen, lautet „Eine andere Sicht auf das Übergewicht“.

Rheuma-Liga-Treff

Hochtaunus (how). Der Treff der Selbsthilfegruppe Rheuma-Liga Hochtaunus findet am Samstag, 9. August, um 15 Uhr, in der Wicker-Klinik in Bad Homburg im 13. Stock statt. Martin Pendzialek wird einen Vortrag halten über Qigong und Rheuma. Gäste sind willkommen.

www.urselbach-gymnasium.de
Telefon: 06171- 88 759 20

Joachim Weisse
Fachanwalt für Miet- und Wohnungseigentumsrecht
Weitere Tätigkeitsschwerpunkte
– Familienrecht
– Erbrecht
– Verkehrsrecht
An den Drei Hasen 19 · 61440 Oberursel
Tel.: 06171 - 52091 · Fax: 06171 - 52092
www.anwalt-weisse.de

Jana Siebentritt
Ihre Zahnärztin mit dem ganzheitlichen Blick auf die Zahnheilkunde
Praxisgemeinschaft für Zahnheilkunst
Camp-King Allee 4
61440 Oberursel
Tel. 06171 / 98 96 170
www.jana-siebentritt.de

Training für Special Olympics beim Zimmersmühlenlauf

Oberursel (ow). Am Donnerstag, 28. August, fällt um 18 Uhr der Startschuss für den 9. Integrativen Zimmersmühlenlauf. 1914 Teilnehmer mit und ohne Behinderung überschritten im vergangenen Jahr die Ziellinie und feierten das sportliche Gemeinschaftserlebnis anschließend bei der Come-Together-Party in den Oberurseler Werkstätten.
Ob in diesem Jahr ein neuer Teilnehmerrekord erreicht wird, muss bezweifelt werden, denn zum ersten Mal fällt der Zimmersmühlenlauf in die Ferienzeit. Dafür gibt es eine Reihe anderer Besonderheiten. Herausragend ist die Teilnahme von Svenja Schwarz, Mitarbeiterin im Berufsbildungsbereich der Oberurseler Werkstätten, die den Zimmersmühlenlauf als Trainingslauf nutzt, um ihrem großen Ziel ein Stück näherzukommen: der Teilnahme an den Special Olympics, die vom 24. Juli bis zum 4. August 2015 in Los Angeles stattfinden. 138 Sportler mit geistiger oder Mehrfachbehinderung werden Deutschland dort vertreten. Ein weiterer Name, den man sich merken muss, ist Christian Gleisner. Der Mitarbeiter in der Aktenvernichtung hat seiner Kreativität freien Lauf gelassen und die Vorlage für das Motiv 2014 auf dem T-Shirt für den Lauf am 28. August geliefert. Es zeigt vier Athleten im gelben Trikot, denen die Freude am Sport anzusehen ist.
Beim Lauf selbst bleibt im Wesentlichen alles beim Alten. Gestartet wird an den Oberurseler Werkstätten in der Oberurseler Straße 86-88 in drei Gruppen. Beim Integrationslauf drehen Menschen mit Handicap ein Mal die 1,5 Kilometer lange Runde über die Ludwig-Erhard-Straße und den Zimmersmühlenweg zurück in die Oberurseler Straße. Erst wenn sie begleitet von Laola-Wellen durchs Spalier ins Ziel gelaufen sind, gehen die Nordic Walker über drei Kilometer auf die Strecke, ehe der Hauptlauf über sechs Kilometer startet. Das Startgeld beträgt sieben Euro. Der Erlös kommt den Oberurseler Werkstätten zugute. Nach dem Lauf steht ab etwa 19 Uhr ein „Come Together“ auf dem Werkstattgelände mit Speisen und Getränken und Musik auf dem Programm.
Anmeldungen sind nur im Internet möglich unter www.zimmersmuehlenlauf.de.

Führung für Fotofans im Hessenpark

Hochtaunus (how). Ab 10. August erweitert das Freilichtmuseum Hessenpark sein Führungsangebot um einen fotografischen Spaziergang zu den schönsten Motiven des Museums. Die Führung richtet sich an alle Fotofreunde, die unter fachkundiger Anleitung neue Perspektiven des Hessenparks entdecken und in spannenden Bildkompositionen in Szene setzen möchten. Die Freude am gelungenen Foto ist dabei wichtiger als kameratechnisches Fachwissen. Von der Kompakt- oder Handykamera bis zur Spiegelreflexkamera sind alle Modelle willkommen. Die Führung bewegt sich teilweise abseits der bekannten Wege und stellt besondere Orte vor. Die Teilnehmerzahl ist auf zehn Personen begrenzt, Interessenten können sich mit einer E-Mail an buchung@hessenpark.de oder Tel. 06081-588109/-161 anmelden.
Der Spaziergang dauert zwei Stunden. Treffpunkt ist hinter der Museumskasse; die Kosten sind im Museumseintritt inklusive. Die Termine sind an den Sonntagen 10., 17. und 24. August jeweils um 10 und 15 Uhr.

Spitzenspieler bei der Polo-Trophy

Vom 5. bis 7. September präsentiert die Berenberg Bank zum vierten Mal die Berenberg Polo-Trophy bei Oberursel-Oberstedten an der Niederstedter Straße. „Wir erwarten hochklassige Begegnungen auf internationalem Niveau sowie spannende und sportliche Wettkämpfe“, sagt Dr. Kyros Khadjavi, Berenberg-Niederlassungsleiter Private Banking in Frankfurt. Vier Spitzenteams mit deutschen und südamerikanischen Polo-Stars treten an den drei Spieltagen gegeneinander an. Das Polo-Turnier am Fuße des Taunus ist Teil der German-Polo-Tour, einem Zusammenschluss der bedeutendsten Turniere im deutschen Polo. „Damit unterstreichen wir unseren Anspruch, Top-Qualität zu zeigen“, so Khadjavi. Das „Spiel der Könige“ ist nicht nur eine außergewöhnliche Sportveranstaltung, sondern auch ein gesellschaftliches Ereignis und Familienfest. Die Vorrundenspiele finden am Freitag, 5. September, von 15 bis 18 Uhr statt. Am Samstag und Sonntag sind die Spiele von 14 bis 17 Uhr zu sehen. Der Eintritt beträgt acht Euro, ermäßigte Karten kosten fünf Euro. Familientickets für zwei Erwachsene und bis zu vier Kinder gibt es für zwölf Euro. Foto: Klein

Yoga für den Rücken beim TVB

Bommersheim (ow). Seit 2013 werden beim Turnverein Bommersheim (TVB) in den Yoga-Kursen von Corinna Tutzschke dynamische und statisch ausgeführte Körperübungen, Atemübungen, Übungen zur Konzentration und Meditation verwendet. Der Kurs „Yoga für den Rücken“ beginnt am 9. September. Bis 30. September gibt es dienstags von 10.30 bis 12 Uhr in der Burgwiesenhallevier Einheiten à 90 Minuten. TVB-Mitglieder zahlen 20 Euro, Nichtmitglieder 32 Euro. Anmeldeformulare und nähere Info gibt es unter www.tv-bommersheim.de. Telefonische Anfragen sind ab 22. August unter 06171-53595 (Anrufbeantworter) möglich.

Rund um Rod

Oberursel (ow). Die monatliche Mittwochswanderung der Wanderer im Alpenverein Hochtaunus-Oberursel findet am Mittwoch, 13. August, statt. Sie führt auf 19 Kilometer rund um Rod an der Weil. Treffpunkt ist am Taunusinformationszentrum an der Hohemark um 10 Uhr. Um eine Anmeldung bei der Wanderleiterin wird per eMail unter wanderuschi@web.de gebeten.

Auto Bach
Boxenstopp

inkl. Ersatzwagen²
Aktionspreis¹ 199,– €

Inspektion
+ nach Herstellervorgaben
+ inkl. Mobilitätsgarantie
+ inkl. Öl und Ölfilter

Profi-Tipp von der Boxencrew:
Mit einer Inspektion nach Herstellervorgaben gewährleisten Sie Funktion und Sicherheit Ihres Fahrzeugs. Dazu trägt die regelmäßige Wartung durch uns zum Werterhalt bei.
Manfred Eichhorn
Serviceleiter bei Auto Bach in Bad Homburg

¹ Preis ohne Zusatzarbeiten und gültig für Volkswagen mit EZ vor dem 01.01.2010. Angebot gültig bis 31.12.2014.
² Werkstattersatzwagen (Volkswagen up!) für max. 24 h und 100 km frei

Das Auto. Nutzfahrzeuge Service

Auto Bach GmbH
Urseler Straße 61 · 61348 Bad Homburg
Telefon (06172) 30 87 - 0
E-Mail info-homburg@autobach.de
www.autobach.de
/autobach

Nutzfahrzeuge
Jetzt auch für VW Nutzfahrzeuge!

Agnes-Geering-Heim
das kleine Alten- und Pflegeheim mit Tradition
Es hat 27 Einzelzimmer und bietet persönliche Betreuung und Pflege durch qualifizierte Mitarbeiter/innen in familiärem Rahmen rund um die Uhr. Ein schöner Park umgibt das denkmalgeschützte Haus. Die hauseigene Küche versorgt die Bewohner/innen. Der Trägerverein ist gemeinnützig, das Heimentgelt günstig. Die Aufnahme ist manchmal kurzfristig möglich, bitte fragen Sie.
Agnes-Geering-Heim e.V.
Hohemarkstraße 166 · 61440 Oberursel
Telefon 0 61 71 - 2 15 11 · Fax 0 61 71 - 2 35 09

Familienanzeigen

Herzlichen Dank
sage ich allen, die mir zu meinem
80. Geburtstag
mit guten Wünschen, Geschenken und Spenden viel Freude bereitet haben.
Kurt Quandel
Oberstedten im Juli 2014

Studienreise nach Südamerika

Hochtaunus (how). Es gibt noch freie Plätze auf der Studienreise „Südamerika – vom Pazifik zum Atlantik: Chile und Argentinien“ vom 18. Oktober bis 1. November. Dabei sollen neben den bekannten touristischen Höhepunkten auch gesellschaftspolitisch interessante Orte besucht werden. Anmeldeschluss ist am 18. August.
Das ausführliche Reiseprogramm ist im Internet zu erhalten unter www.Arbeit-und-Leben-Hochtaunus.de. Weitere Fragen dazu können beantwortet werden unter Tel. 06172-921002.
Veranstalter dieser Studienreise ist „Arbeit und Leben (DGB/VHS) Hochtaunus“, eine Arbeitsgemeinschaft für politische Bildung, die seit 1951 gemeinsam von Deutschem Gewerkschaftsbund und den beiden Volkshochschulen im Hochtaunuskreis getragen wird.

Der mutmaßliche Täter führte die Polizei zu einem Parkplatz an der Hegewiese in Schmitten, wo er das gestohlene Geld versteckt hatte.

Der Raubmord in Stierstadt wurde schnell aufgeklärt

Stierstadt (hrk). Was sich in den letzten Tagen im Stadtteil Stierstadt abspielte, glaubt man kaum. Bei einer Rentnerin, die in einem Haus in der Gartenstraße wohnt, klingelte es am vergangenen Mittwoch gegen 16 Uhr an der Tür. Der nebenan wohnende Enkel hatte dies gehört. Als er knappe eineinhalb Stunden später seine Schwester rüberschickte, um nach der Oma zu sehen, fand diese die 67-Jährige blutüberströmt im Wohnzimmer. Die Frau hatte schwere Halsverletzungen, die tödlich waren. Außerdem stellte sich heraus, dass eine Geldkassette aus einem Versteck im Esszimmer mit rund 30 000 Euro verschwunden war.
Die fieberhafte Suche der Polizei nach dem Täter und der Mordwaffe begann. Die Spurensicherung, die mit etlichen Fahrzeugen nach Stierstadt kam, sorgte für Unruhe in dem sonst so beschaulichen Ortskern. Der „Buschfunk“ sorgte für wilde Spekulationen, während die Familie zur Befragung mitgenommen wurde. Auch die Nachbarn wurden befragt. Ein weiterer Befragter entpuppte sich im Laufe der Ermittlungen als möglicher Täter. Ein vermutlich in Geldnot steckender weitläufiger Bekannter der Frau aus Offenbach wurde festgenommen und legte ein umfassendes Geständnis ab. Der 56-jährige Mann führte die Polizei auch zu einem Parkplatz am Wohngebiet „Hegewiese“ in Schmitten, wo er das erbeutete Geld vermutlich versteckt hatte. Die Tatwaffe wurde ebenfalls gefunden; es soll sich um ein Teppichmesser handeln. Der Tatverdächtige wurde dem Haftrichter vorgeführt, der ihn in die Untersuchungshaft in Frankfurt-Preungesheim einwies.

Vitos Hochtaunus übernimmt Suchthilfezentrum Hasselborn

Hochtaunus (how). Das Friedrichsdorfer Gesundheitsunternehmen Vitos Hochtaunus hat zum 1. Juli das aus einer Klinik zur Entgiftung von illegalen Drogen und einer Übergangseinrichtung für suchtmittelabhängige Menschen bestehende „Suchthilfezentrum Hasselborn“ übernommen. Vitos Hochtaunus zufolge verbleiben die 14 Krankenhausbetten mindestens bis Ende 2015 in Hasselborn, das auch als Standort für die 28 Plätze der Übergangseinrichtung nicht in Frage gestellt wird.
„Mit der Übernahme stärken wir die bewährten Suchtbehandlungsangebote im Waldkrankenhaus Köppern und schaffen als kompetenter Dienstleister die Voraussetzungen für eine erfolgreiche Fortführung der renommierten Hasselborner Einrichtung“, sagte der Geschäftsführer von Vitos Hochtaunus, Stephan Köhler, anlässlich einer Feier, bei der die 58 Mitarbeitenden aus dem Lahn-Dill-Kreis erstmals mit ihren „neuen“ Kollegen im Waldkrankenhaus Köppern zusammentrafen. An die Hasselborner Beschäftigten gewandt, betonte der Krankenhausfachmann: „Die Zusammenarbeit wird keine kurzfristigen konzeptionellen Änderungen zur Folge haben, sondern in erster Linie die Betriebsabläufe erleichtern. Neu sind lediglich die Bezeichnungen der beiden Einrichtungssparten, die sich „Vitos Klinik Hasselborn“ und „Übergangseinrichtung Hasselborn“ nennen.“

Mit der Übernahme der Vitos Klinik und Übergangseinrichtung Hasselborn zählt Vitos Hochtaunus nun insgesamt 400 Beschäftigte an fünf Standorten in den Bereichen Krankenhausbehandlung, Übergangseinrichtung und Tagespflege.

Geschäftsleben

Auf Wunsch der Kunden bietet die **Taunus Sparkasse** in allen Regionalfilialen einen Handbestand der wichtigsten Landeswährungen an. In einem Umschlag sind jeweils 200 US-Dollar, 200 britische Pfund oder 200 Schweizer Franken. Der Umtausch ist kostenlos und wird anhand des aktuellen Wechselkurses der Landesbank Hessen-Thüringen berechnet. Dieses Angebot gilt nur für Girokonto-Kunden.

In den Sommerferien lohnt ein Ausflug zur Saalburg

Hochtaunus (how). Die Ferienzeit bietet sich an, mal wieder einen Ausflug ins Römerkastell Saalburg zu unternehmen, sich in der Parkanlage mit den beeindruckenden Gebäuden bei einem Spaziergang erholen, die Ausstellungsstücke aus der Römerzeit im Museum bewundern und – wer lange nicht mehr dort war – auch viel Neues entdecken, wie die neuen Werkstätten und die Sonderausstellung „Licht“. Ein abwechslungsreiches Veranstaltungsprogramm lockt Jung und Alt ins Kastell, um dort die Vergangenheit anschaulich und lebendig erfahren zu können.
Am Freitag, 15. August, um 18 Uhr, sind die Besucher zu einer „Kulinarischen Führung am Abend“ eingeladen. Hierfür ist eine Anmeldung bis 13. August unter Tel. 06175-93740 montags bis freitags von 10 bis 14 Uhr erforderlich.
Am Sonntag, 24. August, beginnt um 10 Uhr eine archäologische Limeswanderung. Auf der sechs Kilometer langen Strecke durch die Umgebung der Saalburg treffen die Teilnehmer auf einen besonders gut erhaltenen Abschnitt des Limes mit archäologischen Überresten und Rekonstruktionen. Festes Schuhwerk ist erforderlich.
In der Kinderaktionswoche von Montag, 1., bis Freitag, 5. September 2014, wartet an jedem Tag von 10 bis 17 Uhr eine andere Aktion auf die Kinder. Am Montag wird Soldatenbrot im Lagerfeuer gebacken, am Dienstag geht es in die Schule. Am Mittwoch können die Kinder beim Schwert- und Schildtraining mitmachen, am Donnerstag ist Basteln und Gestalten angesagt und zum Abschluss am Freitag können sich die Kinder kleiden wie die Römer. An allen Tagen können Kinder ab dem Schulalter und Erwachsene von 11 bis 16 Uhr zu jeder vollen Stunde das Kastell in Führungen erkunden. An diesen Tagen gelten die normalen Eintrittspreise.

Von Freitag, 5., bis Sonntag, 7. September, sind die Steinmetze auf der Saalburg. Die Steinmetze und Steinbildhauer präsentieren an diesem langen Wochenende ihre traditionsreiche Handwerkskunst. In der lebendigen Werkstatt zum Anfassen können die Besucher den Steinmetzen über die Schulter schauen und Fragen stellen. Dazu präsentieren sich verschiedene römische Handwerker und es gibt spezielle Themenführungen und Mitmachaktionen.

Bommersheimer Ritter laden in die Burg

Am Wochenende 15. bis 17. August steht wieder eine Burg mitten in Bommersheim, die Bommersheimer Ritter laden ein zu Live-Musik, Ritteressen, Spielen und ganz viel Spaß. 35 Jahre wird das Raubrittertum in Bommersheim mit der Kerb gefeiert – oder die Kerb in Raubritter-Marnier! Geladen sind Ehrenritter aus den letzten 35 Jahren, die sicher so manche Anekdote zum Besten geben werden. Bereits am Freitag, 15. August, geht es um 19.30 Uhr voll ab mit der Band „Seven hell“. Tickets hierfür kosten im Vorverkauf acht Euro und sind beim Service Center Bommersheim und dem Oberurseler Schlüsseldienst erhältlich. An der Abendkasse gibt es Restkarten für zehn Euro. Die Kerbeeröffnung erfolgt zusammen mit dem Baum Aufstellen um 15.30 Uhr am Samstag, 16. August. Die beliebte Band „All Reset“ sorgt ab 19.30 Uhr für den musikalischen Part. Und am Sonntag, 17. August, startet der Frühschoppen um 11.30 Uhr mit musikalischer Unterhaltung durch das Feldberg-Duo bevor die Kinderspiele und das Ritteressen beginnt. Am Samstag und Sonntag kostet die Kerb keinen Eintritt. Foto: Klein

Die Kuh ist erst mal vom Eis …

Oberursel (ow). Frühmorgens um 3.42 Uhr wurde der Polizeistation in Oberursel mitgeteilt, dass im Altenhöfer Weg „etwa vier Jugendliche ziemlich laut mit einer bunten Kuh auf der Straße herumlaufen“. Sofort war ein Streifeneinsatz angezeigt und so konnten die Beamten bereits auf der Anfahrt im Altenhöfer Weg vier junge Männer feststellen, die eine fast lebensgroße, bunt bemalte Kuhplastik mit sich schleppten. Dieses „Kunstobjekt“ kam der Streife sofort bekannt vor; es konnte einem nicht weit entfernten Grundstück zugeordnet werden. Die 18, 20 und 22 Jahre alten Heranwachsenden, allesamt eher mehr als weniger alkoholisiert, gaben nach der Personalienfeststellung sofort zu, dass sie die Kuh „haben mitgehen lassen“. Da sie des Öfteren an deren Standort vorbeikämen, sei ihnen die Figur bekannt und nun seien sie auf die Idee gekommen, die Kuh „auszuführen“ und auf die Wiese beim Maasgrundweiher zu stellen.
Nach der Klärung des Sachverhalts wurden die „Cowboys“ aufgefordert, die Kuh wieder zurückzutragen. Erst jetzt fiel diesen aber auf, dass die Kuh ziemlich schwer ist, sodass die Strecke von etwa einem Kilometer unter Polizeieskorte nur mit mehreren Zwischenstopps zurückgelegt werden konnte. Aufgrund der Uhrzeit wurde davon abgesehen, die Kuhhalter zu informieren. Die durch den Alkoholgenuss eher unkoordiniert agierende Gruppe wurde auf den Unrechtsgehalt ihrer Tat hingewiesen und in Abhängigkeit eines eventuellen Strafantrags ein Ermittlungsverfahren in Aussicht gestellt. Anschließend wurden die vier jungen Männer durch ein selbst gerufenes Taxi abgeholt. Damit war die Kuh vorerst wieder vom Eis.

In Stierstadt zu Hause und nun auch mit Bachrecht

Stierstadt (ivo). Drei langjährige im südlichen Oberurseler Ortsteil Stierstadt Wohnende können sich nun als „waschechte“ Stierstädter bezeichnen. Das Ehepaar Mayer und Manfred Wick wurden im Wetebrunnen unter der Aufsicht der alteingesessenen Gemeinde und den Kerbeburschen „getauft“. „Sie sind nicht in Stierstadt geboren oder aufgewachsen, wohnen hier aber schon lange und fühlen sich sehr wohl“, erklärte Taufpate Paul Gerecht.

Was die Nominierung der ausgewählten Personen außerdem ausgezeichnet habe, war die starke Verbundenheit mit dem Gemeinde- und Vereinsleben Stierstadts. Ralf und Tina Mayer erlangten diesen Status durch ihr langjähriges Engagement beim Carnevalverein Stierstadt. Sie aus Sachsenhausen, er aus Kronberg haben sich im dörflichen Stierstadt zehn Jahre eingelebt. Seitdem haben die Mayers das „schöne Vereinsleben“ und die lokale Gemeinschaft schätzen gelernt. „Wir wollen hier nicht mehr weg“, verriet Tina Mayer auch in Hinsicht ihrer zehnjährigen Tochter, für die der beschauliche Ort das ideale Umfeld zum Aufwachsen darstelle.

Der zweite Anwärter des Taufrituals, Manfred Wick, machte sich in der Nachbarschaft vor allem durch seine Tätigkeit als Jugendtrainer des Fußballvereins Stierstadt einen Namen. Für den seit 28 Jahren hier lebenden Wick, der seinen Weg nach Stierstadt über seine Ehefrau Anette fand, sei die Taufe daher eine längst „überfällige“ Sache gewesen, wie Gerecht und sein Taufkollege Günter Geibel übereinstimmend befanden.

Manfred Wick wird nach 28 Jahren in Stierstadt im Wetebrunnen getauft. Foto: ivo

Das Wetebrunnenfest ist eine Wiederauflage des traditionellen Bachrechts, erzählte Gerecht. „Zu Zeiten unserer Väter und Vorfahren, musste derjenige, der ein Mädchen heiraten wollt’ durch den Altbach tauchen.“ An alte Traditionen anknüpfend, hat Gerecht gemeinsam mit Günter Geibel und Wolfgang Renno vor acht Jahren den Wetebrunnenrat gegründet und das Ritual wird nun schon Jahrzehnte am Wetebrunnen vollzogen. Das Gremium alteingesessener Stierstädter nahm sich daraufhin das exklusive Recht heraus, in Gedenken des alten Bachrituals, jedes Jahr hinzugezogene Bürger der Gemeinde wieder den wässrigen Geschmack des Wetebrunnens spüren zu lassen. „Natürlich ist das alles nur Spaß und Gaudi“, erläuterte Geibel. Das große soziale Engagement im Vereins- und Gemeindewesen ist zu wertschätzen und zu würdigen.

Dafür richteten die Stierstädter den Platz unter der Linde an der Kreuzung zwischen Garten- und St. Sebastian-Straße feierlich her. Zwischen Wurst- und Getränkestand nahm die lokale Nachbarschaft auf den schattigen Bierbänken Platz, wo die Wartezeit bis zur Taufe mit Äppler und Bier ertränkt wurde. Zur anbrechenden Nachmittagssonne öffneten sich schließlich die Pforten zu Geibels angrenzendem Hof. Die Kerbeburschen angeführt vom amtierenden Kerbepaar Franzi und Benim sowie dem Graf von Luxemburg Momo I. schoben sich hintereinander über die Pflastersteine der Gartenstraße. Im Schleppzug die drei nominierten Neu-Stierstädter, als auch ihre Täufer Geibel, Gerecht und Renno. Die Kerbeburschen stellten sich rund um den Wetebrunnen auf und ließen nun dem Ehepaar Mayer und Manfred Wick den Vortritt. Ralf Mayer begab sich als erster an den Wetebrunnen. Langsam ließ er sich in das Nass gleiten und holte ein letztes Mal tief Luft. Den Kopf unter Wasser und mit einem Schwung unter den querliegenden Metallstangen hindurch – geschafft. Auf der anderen Seite wieder auftauchend, schaffte es Ralf Mayer noch gar nicht richtig nach Luft zu schnappen, ehe man ihm einen Schluck Äppler aus dem Bembel reichte. Feierlich nahm er den Schluck an, und begab sich unter dem Applaus der anwesenden Zuschauer aus dem Wasser. Seine Frau Tina und Manfred Wick folgten seinem Beispiel, bis alle drei anschließend nassdurchtränkt vor Täufer Renno standen, der den nun „waschechten“ Stierstädten die Urkunde und das „Stierstadt macht Nass“-Shirt überreichte

Andy Sommer

Oberursel (ow). Andy Sommer kommt mit Folk, Blues und Balladen am Freitag, 8. August, um 20 Uhr ins Artcafé Macondo, Strackgasse 14. Der Eintritt ist frei. Rau und erdig, sanft und einfühlsam: Andy Sommers Interpretationen bekannter Klassiker passen trotz aller Individualität zu vielen Gelegenheiten.

Während der Ferienzeit für Sie da!

Ihr Haustier mag kein Auto fahren?
Mein besonderer Service:
Kleintiermedizin & Verhaltenstherapie im Hausbesuch.
Fon: 0178/ 28 63 712

Anke ZOMBIK
www.ihremobiletierärztin.de

E-Mail: info@ihremobiletieraerztin.de

Tina und Ralf Mayer, sowie Manfred Wick (v.l.) mit ihren Urkunden, die sie jetzt „offiziell“ als Stierstädter ausweisen. Foto: ivo

Einwohnerbüro zieht in Sitzungssaal

Obewrursel (ow). Der Teppichboden im Einwohnerbüro muss erneuert werden. Für die Zeit des Austauschs wird das Einwohnerbüro daher aus dem ersten Stockwerk in den großen Sitzungssaal im Erdgeschoss des Rathauses umziehen. Am Dienstag, 12. August, findet der Umzug des gesamten Mobiliars und aller technischer Einrichtungen statt; aus diesem Grund kann an diesem Tag keine Sprechstunde angeboten werden. Ebenso müssen am Tag des Einzugs in die hergerichteten Räume, der momentan für Dienstag, 9. September, geplant ist, die Sprechzeiten von 8 bis 12 Uhr ausfallen. An allen anderen Tagen ist das Einwohnerbüro wie üblich geöffnet: montags von 8 bis 13.30 Uhr, dientags und mittwochs von 8 bis 12 Uhr sowie donnerstags von 8 bis 12 und von 13.30 bis 18 Uhr.

Die IB-Behindertenhilfe bekommt Besuch aus Serbien

Hochtaunus (how). Seit vier Jahren steht die IB-Behindertenhilfe in Kontakt zu der serbischen Stadt Nis und der dortigen Organisation „United in Diversity“, die sich für Menschen mit Behinderung einsetzt und gemeinsam mit dem IB eine Anlauf- und Beratungsstätte sowie eine Tagesstätte in Nis aufbaut.

Die IB-Behindertenhilfe hat sowohl Fördermittel von Aktion Mensch zur Durchführung des Projektes als auch einen Zuschuss für einen weiteren Fachkräfteaustausch vom Bundesministerium für Familie, Senioren, Frauen und Jugend erhalten. Zum Abschluss des Projekts findet jetzt eine weitere Begegnung mit den serbischen Fachkräften statt.

Daher besuchen nun sieben serbische Fachkräfte der Behindertenorganisation „United in Diversity“ vom 9. bis 16. August die IB-Behindertenhilfe in Oberursel und Bad Homburg. Während des Aufenthaltes soll ihnen die Arbeit der Behindertenhilfe vorgestellt und die Vielfalt der Angebote für Menschen mit Behinderung vermittelt werden. Außerdem werden zukünftige Projekte besprochen und geplant.

Die Gäste werden am 11. August in der IB-Einrichtung Bad Homburg hospitieren und somit den Alltag von Menschen mit Behinderung im Bereich Arbeiten miterleben können. Am Dienstag, dem 12. August, steht ein Besuch der IB-Angebote „Unterstützte Beschäftigung“ und „Integrationsfachdienst“ in Hanau auf dem Programm, um sich über Arbeitsmöglichkeiten von Menschen mit Behinderung zu informieren.

Am Mittwoch, 13., und Donnerstag, 14. August, werden die Fachkräfte Einblicke in die Arbeit der integrativen Kindertagesstätte der Caritas Bad Homburg sowie in die Arbeit der Lebenshilfe Bad Homburg erhalten.

Theater und Magie für Kinder und Jugendliche

Hochtaunus (how). Kinder und Jugendliche von zehn bis 15 Jahren können vom 18. bis 22. August jeweils von 10 bis 15 Uhr Bühnenluft schnuppern und in die Welt der Magie eintauchen. Die Teilnehmer probieren verschiedene Theaterübungen aus, versuchen sich an Improvisationen und werden von den professionellen Zauberern von Saruman FireMagic in die Geheimnisse der Zauberei eingeweiht. Zum Schluss können sie ihren eigenen Zauberauftritt einüben und aufführen. Von der Idee bis zur Inszenierung werden die Kinder und Jugendlichen von der Theaterpädagogin und Autorin Anja Frieda Drescher-Parré und der Bildungsreferentin Alena Löber, selbst Regisseurin zweier freier Theatergruppen, unterstützt. Die Kosten betragan für die Theater- und Zauberwerkstatt 25 Euro und beinhaltet einen Mittagsimbiss. Der Workshop findet im Jugendbildungswerk Hochtaunuskreis, Bahnhofstraße 32 in Usingen, statt. Anmelden kan man sich bis 13. August unter Tel. 06172-9995141 oder per E-Mail an anja.drescher-parre@ hochtaunuskreis.de.

Die SPD-Ferienfraktion schaut sich den alten Hartplatz aus Jahr 1971 an. Stephan Parnet (rechts) erläutert die Situation, ganz links Alexander Döll und Elisabeth Brötz vom FV Stierstadt. *Foto: bg*

FVS will mit Kunstrasenplatz die Jugend am Ball halten

Stierstadt (bg). Mit Beginn der Sommerferien wurde wieder die SPD-Ferienfraktion aktiv. Sie besuchte den Stadtteil Stierstadt und traf sich mit Mitgliedern des FV Stierstadt 1935. Auf dem Vereinsgelände wurde sie von Jugendleiter Stephan Parnet, Meistertrainer Alexander Döll und Elisabeth Brötz empfangen. Den Termin hatte Christian Röher, der in Stierstadt wohnt, organisiert.

Als Erstes nahmen die Fraktionsmitglieder, an der Spitze Dr. Eggert Winter, und Bürgermeister Hans Georg Brum den Hartplatz in Augenschein und ließen den Ball rollen. Der alte Hartplatz aus dem Jahr 1971 ist löchrig wie Schweizer Käse, der rote Sand staubt mächtig. Die Verletzungsgefahr ist groß, bei Stürzen gibt es böse offene Wunden. Deshalb hat sich der FV Stierstadt ein großes Ziel gesteckt: Aus dem Hartplatz soll ein moderner Kunstrasenplatz entstehen. Die Kosten für das Projekt werden auf 660 000 Euro veranschlagt, auf die Stadt kämen nach dieser Rechnung Kosten von 565 000 Euro zu.

Genaue Unterlagen dazu gab es für die Besuchergruppe im Vereinshaus. Im Finanzierungsplan des Vereins werden an Spenden durch Patenschaften und Sponsoren 20 000 Euro aufgeführt, für Eigen- und Sachleistungen weitere 15 000 Euro, dazu Fördermittel von Sportverbänden in Höhe von 10 000 Euro. Vom Land Hessen erwartet sich der Verein eine finanzielle Unterstützung von bis zu 50 000 Euro.

Auch wirtschaftliche Gründe sprechen für einen Kunstrasenplatz der neuen Generation. Langfristig sind die Unterhaltungskosten geringer, die Haltbarkeit ist höher durch geringere Abnutzung, der Verschleiß an Sportmaterial wie Bälle, Schuhe, Trainings- und Sportkleidung ist erheblich reduziert, die Vereins- und Stadtkasse würde nachhaltig entlastet, führte Edgar Parnet aus. Die Kosten für die dringend notwendige Sanierung des Hartplatzes entfielen.

Das Projekt soll in der Spielzeit 2015/16 realisiert werden, also rechtzeitig zum 80-jährigen Vereinsjubiläum, das 2015 ansteht. Gerade ist die E-Jugend des FV Stierstadt Kreismeister geworden. „Wir müssen unsere Infrastruktur verbessern, wenn wir die jungen Leute am Ball halten wollen“, erläuterte Stephan Parnet. Hartplätze seien völlig out und nicht mehr zeitgemäß. Der Verein hat 16 Kinder- und Jugendmannschaften mit 170 Kindern. Auf dem Rasenplatz, der 1982 angelegt wurde, wird es dann schnell sehr eng und schwer, den Trainingsbetrieb zu gestalten. Der FV Stierstadt hat steigende Mitgliederzahlen und ist fest im gesellschaftlichen Leben in Stierstadt, ob bei der Kerb, dem Wetebrunnenfest oder dem Weihnachtsmarkt verankert und aktiv im Einsatz.

Wie hoch die jährlichen Pflegekosten für den Kunstrasen seien, wollte Dr. Eggert Winter wissen und fragte nach, wie lange der denn halte. Ungefähr 20 Jahre, erklärte Stephan Parnet. Der Vergleich der Pflegekosten pro Spielstunde falle eindeutig zugunsten des Kunststoffrasens aus. Sie liegen nach Rechnung des Vereins um die fünf Euro, beim Hartplatz dagegen zwischen 13 und 9 Euro. Die SPD-Fraktion, da waren sich alle einig, will das Anliegen das FV Stierstadt unterstützen und Christian Röher zeigte sich zuversichtlich, auch in der Stadtverordnetenversammlung eine Mehrheit dafür zu gewinnen. Ebenso sprach sich Bürgermeister Hans Georg Brum für den Kunstrasenplatz aus, der Sportplatz sei schließlich im städtischen Besitz. Er lobte den engagierten Einsatz des Vereins für das gesellschaftliche Leben in Stierstadt und die Integrationsarbeit, die gerade in den Jugendmannschaften geleistet werde.

Immer freitags trifft sich die SPD-Ferienfraktion zu weiteren Terminen in den Oberurseler Stadtteilen; interessierte Bürger sind dazu herzlich eingeladen. Am 8. August gibt es ein Treffen mit der Sozialdezernentin des Hochtaunuskreises Katrin Hechler an der Asylbewerberunterkunft in der Karl-Hermann-Flach-Straße. Sie wird die Planungen für den Neubau erläutern. Am 15. August wird in Weißkirchen das Ortsteilbüro besucht und der Friedhof besichtigt. Am 22. August trifft sich die Ferienfraktion im Norden von Oberursel beim Siedlungslehrhof. Der Siedlungsförderverein stellt dabei seine Wohnungsbauplanungen vor.

Die E1 des FVS wurde 2014 Kreismeister; Christian Röher und Trainer Alexander Döll mit dem Foto der Meistermannschaft.

Am 16. August ist wieder Flohmarkt

Oberursel (ow). Der dritte Samstag im Monat ist bei vielen dick umrandet im Kalender, denn dann heißt es stöbern, feilschen und kaufen auf dem Oberurseler Flohmarkt.

Am 16. August halten über 200 Stände von 7 bis 13 Uhr in der Adenauerallee, der Frankfurter Landstraße, der Nassauer Straße und auf dem Bahnhofsvorplatz ein reichhaltiges Angebot an Gebrauchtwaren, Antikem und Kuriosem, Spielzeug oder Bekleidung bereit. Schnäppchenjäger und Sammler kommen auf ihre Kosten.

Für kurzentschlossene Verkäufer werden monatlich 30 Standplätze zurückgehalten. Diese 20 Euro kostenden Platzkarten werden ab Montag, 11. August, um 8 Uhr im Einwohnerbüro des Rathauses verkauft. Beim Kauf ist der Personalausweis vorzulegen. Die Platzkarten können für eine Person auch in Vertretung gekauft werden, wenn der Ausweis der zu vertretenden Person sowie eine Vollmacht vorgelegt werden.

Kinder bis 14 Jahre benötigen keine Platzkarten. Sie können ihre Stände im gekennzeichneten Bereich an der Adenauerallee aufbauen. Für Jugendliche bis 16 Jahre ist die Teilnahme am Flohmarkt ebenfalls gebührenfrei, sie benötigen jedoch eine Platzkarte. Gewerblichen Händlern ist die Teilnahme am Flohmarkt nicht gestattet. Weitere Infos gibt es auch unter www.oberursel.de/tourismus/kultur/veranstaltungen/flohmarkt.

Jungbulle öffnete die Tür des Anhängers

Hochtaunus (how). Zu einer zweistündigen Vollsperrung der Saalburgchaussee zwischen Bad Homburg und Wehrheim hat ein ausgebüxter Jungbulle am Dienstagmittag gesorgt. Das Tier hatte zuvor ein Landwirt aus dem Raum München bei einem Kollegen in Schmitten gekauft und es in einen Anhänger verladen. Bei einem kurzen Stopp während der Heimfahrt am Fahrbahnrand der Saalburgchaussee gelang es dem Bullen, von innen die Tür des Anhängers zu öffnen (!) und zu entweichen. Dem frischgebackenen Besitzer gelang es nicht das Tier wieder einzufangen. Der Jungbulle verschwand immer wieder im angrenzenden Wald oder sprang auf die Fahrbahn. Da die Gefahr eines Unfalls mit schwerwiegenden Folgen als zu groß eingestuft wurde, entschied die Polizei, die Bundesstraße zu sperren. Die Suche nach dem Tier blieb erfolglos. Nachdem der Jungbulle über eine Stunde nicht mehr gesichtet werden konnte, wurde die Sperrung aufgehoben. Stattdessen wurden Warnschilder für die Verkehrsteilnehmer aufgestellt.

Unfallflucht konnte schnell geklärt werden

Oberursel (ow). Aufmerksame Zeugen haben durch ihre Hinweise dazu beigetragen, dass eine Unfallflucht am Montagmittag in der Straße „An den Drei Hasen“ rasch geklärt werden konnte. Beim Rückwärtsausparken war eine Autofahrerin gegen einen geparkten Personenwagen gestoßen. Die Frau entfernte sich danach von der Unfallstelle. Durch die Aussagen der Zeugen konnte sie aber von der Polizei ermittelt werden. Der entstandene Sachschaden beträgt etwa 800 Euro.

„Schaa & Schambes“ sind im Aumühlenhof der Aumühlenresidenz zu Hause.

Schaa: Ab nächst Jahr kimmt Biomüll in e extra Tonn, e braun.

Schambes: Uff so en Unsinn könne nur Bollidicker verfalle: Biomüll-Extratonn!

Schaa: Die Idee kimmt bestimmt von Leut, die ständisch ausgewachsene Schwachsinn im Kobb habbe.

Schambes: Von wesche, für dess Sammele in der braune Tonn müsse mir ja erstemal bezahle.

Schaa: Ja ja, dann wird „unsern Mist“ vergärd, zu Erd gemachd unn, o Wunner, aus unserm Scheiß wird widder Geld.

Schambes: Was dann erneud in die ständisch leere Haushaltskasse fließd, aus dene sisch die Bollidick bediend.

Schaa: Dess nenne dann besonders hochbezahlde Sachverwalder in de Behörde „Kreislaufwirtschaft“.

Schambes: Wobei mer hier klar erkennt, schon de alte Römer war bekannt: Geld stinkt net – gelle. ww

„Schnelle Hilfe in Not“ füllt Wunschtüten zum Jubiläum

Hochtaunus (leb). Obwohl der Hochtaunuskreis eine der wohlhabendsten Regionen Deutschlands ist, leben auch hier viele Menschen, die nicht „über die Runden kommen“. Menschen, die plötzlich unverschuldet in Not geraten sind. Die ihre Stromrechnung nicht mehr bezahlen können oder kein Fahrgeld haben, um ihr Kind in der Uniklinik in Frankfurt zu besuchen. Denen das Geld für die Klassenfahrt des Kindes fehlt oder die die Gebühr für die Gesellenprüfung nicht aufbringen können. Für solche Menschen gibt es seit 25 Jahren den Verein „Schnelle Hilfe in Not“.

Der Verein, bestehend aus den fünf Vorstandsmitgliedern Werner Mest, Birgitt Nickel, Gerd Thomas, Elvira Uhl und Joachim Weith, arbeitet eng zusammen mit Verbänden und Institutionen. Jeder Antrag wird schnell und vor allem unbürokratisch geprüft, so dass die finanzielle Hilfe, wenn sie denn genehmigt wird, nie länger als eine Woche dauert. 75 Prozent der Fälle werden positiv beschieden.

Der Verein ist auf Spenden von Firmen und Privatpersonen angewiesen und garantiert, dass jeder gespendete Cent auch direkt dort ankommt, wo er dringend gebraucht wird. „Wenn Kosten anfallen, wie beispielsweise für Druckunterlagen, dann werden diese von der Gründungsmitglieder-Firma Fresenius SE sowie der Stadt Bad Homburg getragen“, betont Werner Mest.

In den vergangenen 25 Jahren hat die „Schnelle Hilfe in Not“ knapp 740 000 Euro an rund 3200 Menschen weiterleiten können. Eine beachtliche Leistung, wenn man zurückdenkt, dass der Verein im Jahr 1989 mit 16 000 Mark loslegte: 6000 Mark aus dem Erlös einer Tombola und eines Saftverkaufsstandes während der ersten Bad Homburger Gesundheitswoche und 10 000 Mark, die der Mitveranstalter Fresenius obendrauf legte.

Nur fünf Jahre später hatte der Verein schon 160 000 Mark an Spenden erhalten. Das war vor allem ein Verdienst der Bad Homburger Stadtverordnetenvorsteherin Maria Scholz, die gemeinsam mit Gerd Thomas, dem damaligen Bad Homburger Sozialamtsleiter Klaus-Peter Erny und Angelika Thomsen den ersten Vorstand bildete. Heute werden durchschnittlich drei Anträge pro Woche bearbeitet, wobei die gewährten Geldbeträge in der Regel 220 bis 250 Euro umfassen. 40 Prozent der Anträge kommen aus Bad Homburg, 23 Prozent aus Oberursel und neun Prozent aus Friedrichsdorf. Der Rest wird aus anderen Gemeinden des Hochtaunuskreises und auch von weit außerhalb an den Verein herangetragen.

Zum Jubiläum hat sich die „Schnelle Hilfe in Not“ etwas Besonderes einfallen lassen. Wir tüten das für Sie ein!“, dieser Slogan steht für eine Aktion, die es so im Hochtaunuskreis noch nicht gab. „Wir wollen damit Auszeiten vom oftmals harten Alltag ermöglichen“, erklärt Vorstandsmitglied Gerd Thomas, „wie etwa einen Restaurantbesuch oder eine begehrte Eintrittskarte verschenken, einfach Momente des Glücks und der Unbeschwertheit weitergeben in Zeiten, in denen für viele vieles so knapp ist.“

Diese Wunschtüten-Aktion hat der Bad Homburger Oberbürgermeister Michael Korwisi als „die Wucht in Tüten“ bezeichnet. Wer einen materiell erfüllbaren Wunsch hat, kann bei verschiedenen Institutionen und Verbänden ein Formular für die Wunschtüten-Aktion ausfüllen. Dabei ist zu bedenken, dass die „Schnelle Hilfe in Not“ nur Wünsche erfüllen kann, die im Rahmen der eigenen finanziellen Möglichkeiten stehen. Das kann eine Eintrittskarte für einen Theaterbesuch oder für ein Spiel der Frankfurter Eintracht sein, ein Abendessen oder Brunch in einem Restaurant, eine Wellness-Behandlung, ein Bücher- oder Kinobesuch-Gutschein, ein Besuch in der Taunus Therme, der Eintritt ins Schwimmbad, ein Besuch in der Lochmühle oder im Hessenpark, ein Sportcamp für Kinder oder auch die Ausstattung einer Kindergeburtstagsfeier – kurz etwas, was man sich normalerweise niemals leisten kann, weil für solchen „Luxus“ einfach kein Geld da ist.

Die Vorstandsmitglieder des Vereins werden gemeinsam mit den nachstehenden Verbänden die Wunschformulare durchgehen und prüfen, was in die Tüte kommt und wer schon bald eine Wunschtüte in den Händen halten darf. Folgende Verbände haben die Formulare vorrätig und helfen beim Ausfüllen: Allgemeiner Sozialer Dienst, Stadt Bad Homburg, Caritasverband Bad Homburg, Diakonisches Werk Hochtaunus, Verein „Frauen helfen Frauen“ Oberursel, Jugendhilfe Usinger Land in Neu-Anspach, Palliativ-Team Hochtaunus in Friedrichsdorf und der Verein „Perspektiven“ in Oberursel.

Spender sind für die tägliche Arbeit des Vereins als auch für die Wunschtüten-Aktion natürlich immer hoch willkommen. Einzahlungen können auf das Konto DE4250080000 0717336200 (IBAN) DRESDEFF (BIC) vorgenommen werden. Nähere Auskunft erteilt die Geschäftsstelle des Vereins „Schnelle Hilfe in Not“ unter Telefon 06172-1001002 oder -1002001.

Fröhliche Gesichter und gute Stimmung beim Weinfest

Oberursel (hs). Bereits zum 14. Mal fand das Rheingauer Weinfest auf den Marktplatz statt. Das beliebte Fest lockte wieder zahlreiche Besucher und Freunde des „göttlichen Rebensafts“ in die Brunnenstadt. Und nicht nur das herrliche Wetter hatte dazu beigetragen. Mittlerweile hat sich weit über die Grenzen hinaus herumgesprochen, wie charmant dieses gemütliche Fest im Herzen der Stadt ist. Und so verwunderte es nicht, dass Vertreter der Weinbaugebiete bester Lagen wie Johannisberg, Hattenheim, Erbach, Oestrich-Winkel und Hochheim sich auf dem festlich herausgeputzten Marktplatz die Ehre gaben. 15 Winzer – darunter Namen wie Trenz, Egert, Geipel, Bickelmaier, Ohlig, Lamm Jung, Christian Faust, der Rauenthaler Winzerverein und das Weingut Prinz von Hessen, boten dem interessierten Publikum feine, elegante aber auch knackig-frische Rieslinge, zartschmelzende Grauburgunder, wunderbar spritzige Riesling-Sekte und großartige, samtige Spätburgunder. Unzählige und vielfach hochprämierte Weine sorgten für wahren Gaumengenuss.

Die feierliche Eröffnung des Fests fand durch einen sichtlich gut gelaunten Bürgermeister Hans-Georg Brum statt. War er als Gastgeber doch von wahrlich königlichen Hoheiten umrahmt: der Hattenheimer Weinkönigin Louisa Follrich, der Oestricher Weinprinzessin Sophie Egert und der Oberurseler Brunnenkönigin Carolyn II., die ihren Brunnenmeister Harry an ihrer Seite hatte. „Oberursel genießt“ und freut sich auf „Lebensfreude pur“ – so das Motto der Rheingauer Winzer – befand Brum in seiner Eröffnungsrede treffend und bezeichnete das Rheingauer Weinfest als eins der schönsten Feste in Oberursel. Er konnte neben der Vertreterin für den Rheingauer Weinverband, Isabell Meyer, vor allem auch Gäste aus den Partnerstädten Rushmoor und Lomonossow begrüßen. Auf diese war er besonders stolz, denn „Partnerschaften bewähren sich gerade auch in schwierigen politischen Situationen“, so Brum und meinte augenzwinkernd „im Wein ist die Wahrheit, im Wodka die Klarheit“ – und dass doch so auch eine gewisse Seelenverwandtschaft vorhanden sei.

Und da sich an den drei Festtagen nach Herzenslust – je nach individuellem Durchhaltevermögen oder persönlicher „Standfestigkeit“ – durch die erlesensten Tropfen probiert werden konnte, brauchte es natürlich auch eine (hand)feste Grundlage. So gab es neben den feinen Genüssen und Käsespezialitäten, knusprig-frisch gebackenen Brezeln, Flamm- und Zwiebelkuchen sowie verschiedenen Crêpes auch Bratwurst, Spießbraten, Riesenfleischspieße und Knusperstangen und „zwölf verschiedene Köstlichkeiten“ – für die Schleckermäuler gleich frisch und „to go“ in die Tüte gepackt.

Nach Absolvierung ihrer offiziellen Aufgaben, konnten auch die Hoheiten bei einem Gläschen Wein abschalten, mischten sich „unters Volk“ und plauderten ein wenig aus dem Nähkästchen, beispielsweise, wie sie zu der ehrenvollen Aufgabe gekommen sind. Weinkönigin Louisa I. hat zwar keinen familiären „Winzer-Hintergrund“ und ist erst vor drei Jahren beim Amtsantritt so richtig mit dem Thema vertraut geworden, ist aber so leidenschaftlich dabei und auch mittlerweile so geprägt, dass sie ab dem Herbst in Geisenheim Internationale Weinwirtschaft studieren wird. Sophie Egert dagegen wurden die Trauben bereits quasi mit in die Wiege gelegt, stammt sie doch aus der traditionsreichen Winzerfamilie. Schon als kleines Mädchen wurde sie gefragt, ob sie „eines Tages ‘mal Königin werden will“. Als Weinprinzessin ist man quasi eine Weinkönigin in spe und Anwärterin auf dieses Amt.

Ein besonders schönes Bild bot sich den Besuchern in den lauen Abendstunden, als sich die illuminierten Weinstände und Imbissbuden idyllisch vor der Fachwerkkulisse des Marktplatzes und dem Abendhimmel abhoben. So mancher blieb bei diesem tollen Anblick und der sommerlich-leichten Atmosphäre noch launig auf ein weiteres Gläschen da.

Die Hattenheimer Weinkönigin Louisa I. (links) und die Oestricher Weinprinzessin Sophie (rechts) waren ebenso wie die Oberurseler Brunnenkönigin Carolyn und Brunnenmeister Harry zum Rheingauer Weinfest auf den Marktplatz gekommen. Bürgermeister Hans-Georg Brum (Zweiter v.r.) eröffnete das Fest nach Begrüßung der vielen Ehrengäste. Foto: hs

CDU-Weißkirchen legte Hand im Friedhof an

Weißkirchen (ow). „Unser Friedhof soll schöner werden“, dachte sich die CDU-Weißkirchen und legte mit acht Mitgliedern und einem Bürger für vier Stunden selbst Hand an. Der BSO sei mittlerweile personell einfach zu schwach besetzt, um die anfallende Arbeit zu leisten, so Georg Eckinger. Berge an verdorrtem Unkraut wurden von der CDU bei ihrer Friedhofsaktion von den Wegen entfernt. Das sei eine richtige Knochenarbeit gewesen, stellte das Team um den Vorsitzenden Rainer Böddecker fest.

Bei schwül-warmem Wetter schwitzten Elke Benner, Nikolaus Jung, Thorsten Hess, Wolfgang Kettenhofen, Gerhard Benner, Georg Eckinger und Rainer Böddecker beim Abkratzen und Wegrechen des Unkrauts. Markus Bürgel verteilte gut 25 Schubkarren Splitt auf den Wegen.

Die Wege seien so verdichtet und zum Teil von Wurzeln durchdrungen, dass sie eigentlich erneuert werden müssten. Als Zwischenlösung war es der CDU aber möglich, einige Wege zu begradigen und abschüssige Wegränder zu glätten. Neben dem Hauptweg des alten Friedhofs und fünf Seitenwegen wurden auch der im letzten Jahr von der CDU sanierte Unterstand und die Bänke neu gestrichen. Trotz der Anstrengung habe die Arbeit Spaß gemacht, so Rainer Böddecker.

Sehr gut besucht war das Weinfest an allen drei Tagen und bei dem tollen Wetter, konnte man lange mit Freunden zusammensitzen. Foto: hs

Aikido-Abteilung ist nun offiziell beim TV Weißkirchen

Weißkirchen (ow). Nach einem halben Jahr „auf Probe“ nimmt der TV Weißkirchen die Aikido-Abteilung offiziell in den Verein auf. Die 16 anwesenden Mitglieder wählten unter Leitung des 1. Vorsitzenden Daniel Slamal den Aikido-Trainer Klaus Meßlinger einstimmig zum Abteilungsleiter.

Als Meßlinger Ende letzten Jahres auf den Vorstand zuging und sein Engagement anbot, wagte der TVW einen großen Schritt in die Zukunft. Das Konzept überzeugte: 20 neue Mitglieder konnte der Turnverein durch die fernöstliche Verteidigungssportart bis heute schon gewinnen. Meßlinger bedankte sich bei den beiden Vorsitzenden Slamal und Grebner für das entgegengebrachte Vertrauen und lobte die Arbeit des Vorstandes, der auch schon mit der Gründung der Theater-Abteilung vor einem Dreivierteljahr einen neuen Weg ging.

Nach dem offiziellen Teil der Veranstaltung bat Meßlinger die Sportler zum ersten offiziellen Training als eigenständige Abteilung. Anschließend belohnten diese, dem Anlass entsprechend, mit Steaks und Würstchen vom Grill und gekühlten Getränken.

Wer sich das mal genauer anschauen möchte: Das Aikido-Training findet donnerstags von 20 bis 22 Uhr und sonntags von 18 bis 20 Uhr in der Vereinshalle des TVW, Oberurseler Straße 16, statt.

Egal, was Sie suchen ...

... Sie finden es bestimmt in unseren umfangreichen Kleinanzeigen auf den Seiten 14 – 15

– Anzeige –

Ein rauschendes Fest für **40 Jahre besten Reiseservice**

Seit 40 Jahren ist der Ansprechpartner in Sachen Reisen das Reisebüro Gerecht. Daher feierte das Team rund um Inhaberin Gudrun Vecellio del Monego mit Kunden und Freunden am 2. August ein großes Fest. Die Attraktion war eine Screen Green Wand, vor der sich die Besucher ablichten ließen und in einer Fotomontage zusammengefügt wurde, wie das Reisen in 40 Jahren aussehen könnte.

Bei karibischer Musik wurden an der Beachbar leckere Cocktails ausgeschenkt und während die Kinder sich schminken ließen, kauften die Besucher fleißig Lose, um darauf zu hoffen, einen der tollen Preise „abzustauben“. Selbstverständlich werden die Einnahmen für einen guten Zweck gespendet. „Ob Städte- und Kulturreisen, Erlebnis- und Geschäftsreisen oder ein Besuch mit dem Kreuzfahrtschiff bei den Pinguinen, wir organisieren es“, versichern die freundlichen Damen vom Reisebüro Gerecht, die schon seit vielen Jahren Inhaberin Gudrun Vecellio del Monego zur Seite stehen und tatkräftig unterstützen.

Als eigenständiges Reisebüro wird Beratung neutral und unabhängig von Reiseveranstaltern gewährleistet. Zudem wird großer Wert auf Weiterbildung gelegt, sei es in Form von Seminarreisen oder Schulungen. Ein professionelles Schulungsprogramm wird innerhalb der Kooperation BEST-RMG aufgelegt, deren langjähriges Mitglied das Reisebüro Gerecht ist. Die gesammelten Erfahrungen fließen in die Beratungsgespräche mit ein, was von den Kunden sehr positiv aufgenommen wird. Im Reisebüro Gerecht werden aber nicht nur Urlaubsreisen gebucht, es werden auch Hotelunterkünfte und Mietwagen vermittelt, die unter anderem sehr häufig von den langjährigen und treuen Firmenkunden weltweit genutzt werden.

Gudrun Vecellio del Monego kann trotz des anhaltenden Trends von Buchungen im Internet feststellen, dass viele Kunden eine persönliche Beratung vorziehen. Obwohl Preisgleichheit besteht, herrscht immer noch das Vorurteil, dass Reisen im Internet günstiger zu bekommen sind.

Wichtig sind der menschliche Kontakt sowie die Erfahrungen und Eindrücke, die das Team des Reisebüros Gerecht im persönlichen Gespräch weitergibt.

Denn der Urlaub oder zumindest die Vorfreude darauf soll schon mit der Beratung in entspannter Atmosphäre beginnen. Der persönliche Service und das angenehme Ambiente stehen unter dem Motto „Urlaub beginnt bei uns“.

Das Team des Reisebüros Gerecht, Adenauerallee 16, Tel. 06171-54083, ist für seine Kunden montags bis freitags von 9 bis 18.30 Uhr sowie samstags von 10 bis 13 Uhr oder im Internet unter **www.reisebuero-gerecht.de** erreichbar. Öffentliche Parkplätze stehen vor dem Haus zur Verfügung.

Reisebüro Gerecht

Adenauerallee 16 61440 Oberursel
Tel. 06171 / 5 40 83 Fax 06171 / 5 92 62
E-Mail: info@reisegerecht.de www.reisebuero-gerecht.de

Der neugewählte Vorstand des Karnevalvereins Frohsinn: Michi Kukurusovicz, Jutta Eckard, Stephan Remes, Dani Neuhäuser, Gerd Krämer und Detlev Unruh (v.l.).

Karnevalverein Frohsinn geht in die Jubiläumskampagne

Oberursel (ow). Der Karnevalverein Frohsinn, Oberursels ältester Karnevalverein mit über 460 Mitgliedern, kann 2015 auf 125 Jahre Geschichte und Brauchtumspflege zurückblicken. Das besondere Jubiläum soll kräftig gefeiert werden. In der Jahreshauptversammlung wurde mit der Neuwahl des Vorstands eine wichtige Grundlage für die Jubiläumsfeierlichkeiten geschaffen. Stephan Remes, seit drei Jahren erster Vorsitzender, wurde einstimmig in seinem Amt bestätigt. Der Bericht des Festausschusses, der die Jubiläums-Aktivitäten vorbereitet, wurde mit viel Beifall aufgenommen.

Personelle Kontinuität prägte die Vorstandswahlen. Neben dem ersten Vorsitzenden wurden auch Michi Kukurusovicz als erster Kassierer, Jutta Eckard als zweite Kassiererin, Dani Neuhäuser als Schriftführerin und Detlev Unruh als Zeugwart einstimmig bestätigt. Freddy Wilkinson, bisher zweiter Vorsitzender, trat aus beruflichen Gründen nicht mehr zur Wahl an. Stattdessen wurde der bisherige Pressesprecher Gerd Krämer zum zweiten Vorsitzenden gewählt. Das Amt als Pressesprecher führt er weiter.

Festkommers, Festmotto und Logo, neues Konzept für die „Oase-Party", Festschrift, eigener Frohsinn-Cocktail – die Projekte für das Jubiläum, das für den Verein mit dem Kampagnenstart am 11.11. beginnt, fanden Zustimmung unter den Mitgliedern. In Anspielung auf die Farbe des Frohsinn-Wappens heißt das Motto der Kampagne: „Voll auf Grün! 125 Jahr feiert Frohsinns Narrenschar!"

Klar, dass der Frohsinn in der Jubiläumskampagne auch die närrische Tolllität stellt. Höhepunkt der Feierlichkeiten wird ein Festwochenende am ersten Oktoberwochenende 2015 sein, das der Frohsinn gemeinsam mit dem Förderverein der Freiwilligen Feuerwehr Oberursel-Mitte ausrichtet. Die Feuerwehr feiert 2015 ihr 150-jähriges Jubiläum. In einem großen Festzelt sollen dann neben der Dance-Party eines Rundfunksenders und einer Veranstaltung für Familien zwei bekannte Bands rocken.

Steigende Kosten und städtische Sparmaßnahmen machten nach mehr als 20 Jahren Stabilität eine Beitragsanhebung nötig. Stephan Remes machte deutlich: „Wenn wir unser Niveau halten, weiter hervorragende Ausbildung für Kinder und Jugendliche bieten und die Unterhaltung unseres Vereinsheims stemmen wollen, kommen wir daran nicht vorbei." Die Mitglieder beschlossen fast einstimmig, den Beitrag um einen Euro pro Monat zu erhöhen. Ein Erwachsener muss ab 2015 statt 37 künftig 49 Euro Jahresbeitrag entrichten. Die Beiträge für weitere Familienmitglieder sowie Kinder und Jugendliche wurden ebenfalls, allerdings gestaffelt, angehoben.

Gute Leichtathletik-Leistungen beim Schüler-Sportfest

Hochtaunus (fk). Gute Resultate lieferte der Leichtathletik-Nachwuchs aus dem Taunus beim Schüler-Sportfest des LAZ Bruchköbel ab. Flott unterwegs war erneut Tim Kolbe (TSG Friedrichsdorf), der mit 12,16 sec. die 100 m der M-14 gewann und auch im Hochsprung (1,61 m) nichts anbrennen ließ.

Mittelstrecklerin Alina Friedrich (HTG Bad Homburg) flitzte in der W-15 über 300 m in der Bestzeit von 45,70 sec. zum Sieg und wurde über 100 m in 14,40 sec. (VL 14,25 sec.) noch Dritte. Langstrecken-Spezialistin Elena Verdera Bosch (ebenfalls HTG und W-15) testete ihr Spurtvermögen über 100 m (4. in 16,15 sec.) sowie 300 m (4. in 49,48 sec.) und wurde bei der älteren B-Jugend in 2:29,40 min. noch Zweite über 800 m.

Bei der älteren A-Jugend lief Matthew Hargreaves (HTG Bad Homburg) im Alleingang mit 2:04,38 min. zum 800-m-Sieg. Sein Vereinskollege Nicklas Schmid heimste bei der B-Jugend im Hoch- (1,61 m), Weitsprung (5,47 m) und Diskuswerfer (1,5 kg/34,52 m) jeweils „Silber" ein. Der für die LG Eintracht Frankfurt startende Bad Homburger Maximilian Mellinghoff hatte mit Kugel (5 kg/13,67 m) und Diskus (1,5 kg/42,79 m) die Konkurrenz im Griff und beendete das Speerwerfen (700 g/45,51 m) noch als Zweiter.

Die W-15erin Anabel Peine (HTG Bad Homburg) sprang bei der B-Jugend mit 1,59 m zu „Gold", ihre ältere Schwester Amelie Peine wurde mit 28,50 sec. Fünfte über 200 m und Maxine Schmid (ebenfalls HTG/B-Jugend) wurde im Hochsprung mit überquerten 1,35 m Dritte.

Kompetenzzentrum für Hospiz und Palliativdienst

Oberursel (ow). Der ambulante Hospiz- und Palliativdienst ist Anfang des Jahres in die Räumlichkeiten des stationären Hospizes St. Barbara in Oberursel, Kronberger Straße 7, umgezogen. Beide Einrichtungen sind in der Trägerschaft des Caritasverbandes für den Bezirk Hochtaunust. Mit dem Umzug wurde ein Kompetenzzentrum für die Hospiz- und Palliative Versorgung geschaffen. „Es ist unsere Aufgabe, nicht dem Leben mehr Tage hinzuzufügen, sondern den Tagen mehr Leben zu geben" (C. Saunders). Die Hospizleitung Astrid Piesker und Regina Ruppert vom Hospiz- und Palliativdienst begrüßen den Umzug sehr und sehen darin Vorteile für alle Beteiligten.

Der Hospiz- und Palliativdienst begleitet schwerkranke und sterbende Menschen und ihre Angehörigen zu Hause. Die Aufgaben umfassen eine persönliche Begleitung und Beistand der Schwerkranken und sterbenden Menschen und ihrer Angehörigen. Dies beinhaltet ebenfalls Gesprächsangebote zur Bewältigung der aktuellen Lebenssituation und der Schaffung von Freiräumen und Entlastung für die Angehörigen. In erster Linie ist es Zeit, eigene Lebenszeit, die die Ehrenamtlichen Schwerkranken, Sterbenden und deren Angehörigen zur Verfügung stellen. „Manchmal können Dinge außerhalb der Familie eher angesprochen werden, sagt eine ehrenamtliche Hospizhelferin. Weiterhin bietet der Hospiz- und Palliativdienst eine Pflegeberatung und -anleitung, Vorbereitung auf typische Situationen im Krankheitsverlauf und der Prävention von Krisensituationen sowie die Vermittlung weiterer Hilfen an. Eine hervorragende Zusammenarbeit mit allen Beteiligten, die an der Versorgung der Klienten involviert sind, ist Voraussetzung.

„Die Hospizbewegung ist gegründet auf eine Ehrenamtsbewegung, dies zeigt sich auch im stationären Hospiz St. Barbara", so Piesker. „Auch wir benötigen zur Begleitung und zur Fürsorge die Mitwirkung der ehrenamtlichen Hospizhelfer. Nur so können wir uns der Aufgabe stellen, für unsere Gäste jederzeit präsent zu sein. „Gäste" nennen wir unsere schwerkranken Menschen aufgrund der Selbstbestimmung. Die Mitwirkung der ehrenamtlichen Hospizhelfer und der professionell ausgebildeten Mitarbeiter ermöglicht es uns, die verbleibenden Tage unserer Gäste auszufüllen und ihnen in dieser Zeit beizustehen. Alle Beteiligten müssen sich auf jede Begleitung neu einlassen, in dem nicht wir die Richtung und das Tempo bestimmen, sondern die Gäste und ihre Angehörigen."

Ausführliche Informationen geben Astrid Piesker, Hospiz St. Barbara, Kronberger Straße 7, 61440 Oberursel, Tel. 06171-27788-13 Fax: 06171-27788-99, E-Mail: piesker@caritas-hochtaunus.de, und Regina Ruppert, Hospiz- und Palliativdienst Oberursel und Steinbach, Kronberger Straße 7, 61440 Oberursel, Tel. 06171-27788-15 Fax: 06171 27788-99, E-Mail: ruppert@caritas-hochtaunus.de.

Abendspaziergang

Oberursel (ow). Zu einem Abendspaziergang rund um Oberursel treffen sich die Naturfreunde Oberursel am Freitag, 8. August, um 18 Uhr am Naturfreundehaus „Schuckardts-Mühle", Altkönigstraße 53. Der Abschluss ist dann in der Schuckardts-Mühle.

Mit der City-Card zum BBQ gehen

Die Gartenterrasse im Mövenpick Restaurant (Mövenpick-Chef Frank Metlicar, rechts) lockt mit dem BBQ-„Around the world"-Buffet und passend dazu gab es als Juni-Monatspreis der Oberurseler City-Card (Geschäftsführerin Dr. Elke Liedtke, links)) einen Buffet-Gutschein für vier Personen im Wert von 116 Euro zu gewinnen. Der glückliche Gewinner ist Norbert Pehl (Mitte) aus Oberursel, der das BBQ-Buffet zu viert im Juli oder August genießen kann und sich hierfür sicher einen sonnigen Sommertag aussuchen wird. Foto: Jacqueline Liedtke

– Anzeige –

Juristen-Tipp

Scheidungs-Ratgeber

Teil 25: Die Berechnung des Zugewinnausgleichs

Neben dem Anfangsvermögen ist zur Berechnung des Zugewinnausgleichs die Feststellung des Endvermögens erforderlich. Endvermögen ist das Vermögen, das jeder Ehepartner am Tag der Zustellung des Scheidungsantrages in seinem Eigentum hat. Dieser Zeitpunkt wird auch als Rechtshängigkeit der Scheidung bezeichnet.

Nach Ablauf des Trennungsjahres haben Sie die Möglichkeit bei dem zuständigen Familiengericht den Scheidungsantrag zu stellen. Die anwaltliche Vertretung, die das Scheidungsverfahren einleitet – es besteht Anwaltszwang – wird den Antrag auf Ehescheidung mehrfach an das Gericht übersenden. Sobald die Gerichtskosten gezahlt sind, erfolgt durch das Gericht per Post die Zustellung des Antrages an den Ehepartner. Der Tag, an dem dieser die Zustellung erhält, ist der maßgebliche Stichtag für das Endvermögen und damit für die Berechnung des Zugewinnausgleichs.

Endvermögen ist das gesamte Vermögen, das bei Rechtshängigkeit des Scheidungsantrages vorhanden ist. Woher es stammt, ist dabei erst einmal unerheblich. Es wird nicht nur das Vermögen berücksichtigt, das in der Ehe gebildet wurde, sondern auch solches, das bereits bei Eheschließung, also im Anfangsvermögen, vorhanden war.

Zum Endvermögen gehört danach:

1. Das Vermögen, das während der Ehe erworben wurde
2. Das Vermögen, das bereits vor oder anlässlich der Eheschließung vorhanden war
3. Das Vermögen, das während der Ehe geerbt wurde
4. Das Vermögen, welches ein Ehegatte durch Schenkung erhalten hat.

Fortsetzung am Donnerstag, dem 21. August 2014. Informieren Sie sich zu diesem Thema auch in meinem Ratgeber „Vermögensteilung bei Scheidung – So sichern Sie Ihre Ansprüche", erschienen als Beck – Rechtsberater im dtv, in 2. Auflage. Bereits erschienene Teile können Sie gerne über die Kanzlei anfordern.

Andrea Peyerl, Rechtsanwältin und Fachanwältin für Familienrecht, Kronberg im Taunus

PEYERL

Kanzlei für Familienrecht & Erbrecht

Andrea Peyerl
Rechtsanwältin
Fachanwältin für Familienrecht

Frankfurter Straße 21
61476 Kronberg im Taunus

Tel. 06173 32746-0
Fax. 06173 32746-20

info@peyerl-ra.de
www.peyerl-ra.de

MIT DEN STERNEN DURCH DIE WOCHE

9. bis 15. August 2014

Widder 21.3.–20.4.
Wahrscheinlich ist es nur Ihre eigene Unzufriedenheit, die Sie mal wieder nicht zur Ruhe kommen lässt. Sie müssen sich mehr zurücknehmen, sonst werden Sie krank!

Stier 21.4.–20.5.
Es ist an der Zeit, eine Sache, die Sie im vorigen Jahr begonnen haben, nun endlich zu Ende zu führen. Weitere Ausflüchte nimmt Ihnen ohnehin niemand mehr ab!

Zwillinge 21.5.–21.6.
In dieser Woche geht's um materielle Sicherungen und neue Einnahmequellen. Die derzeit stabile physische Verfassung dürfte Ihnen dabei das beste Rüstzeug sein.

Krebs 22.6.–22.7.
Zunächst sollten Sie die Dinge erledigen, die man Ihnen aufgetragen hat, bevor Sie sich an eine Sache begeben können, die Ihnen persönlich am Herzen liegt.

Löwe 23.7.–23.8.
Die Vorwürfe, die man gegen Sie erhebt, sind nicht unbegründet. Sie müssen Ihre Verteidigungslinie gut ausbauen, wenn Sie nicht ernsthaft Schaden nehmen wollen!

Jungfrau 24.8.–23.9.
Jetzt darf es kein weiteres Zaudern mehr geben, Sie müssen endlich begreifen, dass die Konkurrenz sich Ihnen bereits auf wenige Meter genähert hat und weiter Boden gut macht!

Waage 24.9.–23.10.
Ihre Idee ist fantastisch! Was Sie allerdings brauchen, sind einige belastbare Mitstreiter, denn alleine werden auch Sie dieses extravagante Vorhaben nicht schaffen können.

Skorpion 24.10.–22.11.
Es ist jetzt wichtig, dass Sie sich nicht in die Karten schauen lassen. Sie verspielen sonst den Überraschungseffekt, der für Ihren Erfolg von maßgeblicher Bedeutung sein wird.

Schütze 23.11.–21.12.
Nicht alles, was Sie in dieser Woche erfahren, wird angenehm für Sie sein. Glücklicherweise haben Sie aber Freunde, die vorbehaltlos an Ihrer Seite stehen und Sie unterstützen.

Steinbock 22.12.–20.1.
Jemand verwöhnt Sie mal wieder nach Strich und Faden. Ein Zeichen des Dankes ist angesagt – aber übertreiben Sie es nicht gleich! Es kommt nicht auf den materiellen Wert an!

Wassermann 21.1.–19.2.
Sie müssen unbedingt versuchen, etwas Abstand vom Alltagseinerlei zu bekommen, um sich in Ruhe über die Ziele klar zu werden, die Sie anstreben wollen.

Fische 20.2.–20.3.
Ihr Arbeitspensum ist schon jetzt viel größer als das anderer Menschen in vergleichbarer Position. Lassen Sie sich deshalb nicht noch weitere Aufgaben übertragen.

Prädikanten laden in die Kreuzkirche ein

Bommersheim (ow). Im August halten Prädikanten, also Laienprediger, die Gottesdienste in der Kreuzkirche in Bommersheim. Sie haben sich auf ihr Amt vorbereitet und bringen ihre eigene Lebens- und Berufserfahrung, die nicht kirchlich geprägt ist, ein. Am Sonntag, 10. August, wird Adrienne Clark ihren Gottesdienst um 10.30 Uhr halten. Am Sonntag, 17. August, wird Professor Dr. Eugen Ernst, der den Hessenpark begründete und inhaltlich fesselnd und rhetorisch anschaulich spricht, den Gottesdienst halten. Am Sonntag, 24. August, wird Martina Arp in der Kreuzkirche den Gottesdienst halten und ihre besondere Perspektive einbringen.

Autofahrerin musste Führerschein abgeben

Weißkirchen (ow). Eine 20-jährige Frau fuhr am frühen Dienstag gegen 0.15 Uhr mit ihrem Ford Fiesta auf der Kurmainzer Straße aus Richtung Steinbach in Richtung Oberursel. Dabei kam sie nach links von der Fahrbahn ab und prallte gegen einen in Gegenrichtung geparkten Peugeot, fuhr aber weiter. Eineinhalb Stunden später kehrte sie zu der Unfallstelle zurück. Da die Frau zu diesem Zeitpunkt unter Alkoholeinfluss stand, wurde ihr Führerschein nach einer Blutentnahme von der Polizei einbehalten. An beiden Fahrzeugen entstand ein Sachschaden von 10 000 Euro.

Hofgut Kronenhof
Brauhaus · Tagungen · Events
Pfifferlingskarte
Cremesuppe von frischen Pfifferlingen € 5,50
Kräuterpfannkuchen mit Rahmpfifferlingen, Salat € 11,50
Pfifferlinge in Kräuterrahm, Brezelknödel, Dörrfleisch € 11,80
Sommerlicher Blattsalat mit gebratenen Pfifferlingen € 12,50
Hacksteak auf Bratkartoffeln, Pfifferlingen in Rahm € 12,80
Schnitzel mit Rahmpfifferlingen, Bratkartoffeln € 14,90
Roastbeef m. sautierten Pfifferlingen, Bratkartoffeln € 15,90
Zart. Schollenfilet, Kräuterpfifferlinge, Salzkartoffeln € 17,50
Saftiges Rumpsteak, Pfifferlinge u. Bratkartoffeln € 24,50
Bad Homburger Brauhaus
Zeppelinstr. 10 · 61352 Bad Homburg
Tel. 06172/28 86 62
www.hofgut-kronenhof.de

Noodl'z
ANGEBOT DER SAISON!
Frischer Rucolasalat mit gehobeltem Parmesan und Pinienkernen € 8,90
Urseler Straße 22 · Bad Homburg · 06172/2870779
geöffnet: Di–So 12–22 Uhr · Parkplätze vor dem Haus
www.noodlz-restaurant.de

Die Jubilare mit Matthias Fuchs (links), Gisela Stang (2.v.l.) und Hans-Georg Brum (rechts).

Biaesch und Priester seit 65 Jahren Mitglied in der SPD

Oberursel (ow). Am späten Samstagnachmittag ehrte die SPD in Bommersheim ihre langjährigen Mitglieder. Gastrednerin war die stellvertretende SPD-Landesvorsitzende und Bürgermeisterin von Hofheim, Gisela Stang. Sie unterstrich die Wichtigkeit der Mitglieder als Basis der Partei und bedankte sich bei den Jubilaren für ihren jahrzehntelangen Einsatz für die soziale Demokratie.
Vorsitzender Matthias Fuchs ehrte gemeinsam mit Gisela Stang und dem Vorsitzenden der AG 60 plus Hochtaunus, Horst Krüger, insgesamt 27 Jubilare, von denen allerdings nicht alle erscheinen konnten. Die Mitgliedschaften der zu ehrenden Genossen reichten von zehn bis 65 Jahren. So sind Wolfgang Biaesch und Gerd Priester bereits seit 1949 Mitglieder der SPD. Und auch das Jubiläum des Ehepaares Irma und Heinz Wehrheim ist hervorzuheben; beide sind seit 60 Jahren in der sozialdemokratischen Partei.
Weitere Jubilare waren neben anderen der ehrenamtliche Stadtrat Winfried Schmidt (50 Jahre), der bereits den Ehrenbrief des Landes Hessen erhalten hat und zudem „Stadtältester" ist, Winfried Scholl (40 Jahre), ehemals zehn Jahre lang ehrenamtlicher Stadtrat, zwölf Jahre Stadtverordneter und drei Jahre Vorsitzender der SPD Oberursel, Inge Laeuen (40 Jahre), Inhaberin der Willy-Brandt-Medaille und Gründungsmitglied sowohl der Initiative „Nie wieder 1933" als auch des Vereins „Initiative Opferdenkmal", sowie der Stadtverordnete Frank Steinert (25 Jahre).

Teure Armbanduhr zweimal entrissen

Oberursel (hw). Auf der Berliner Straße wurde in der Nähe eines Mehrfamilienhauses am Freitag um 14.45 Uhr ein 88 Jahre alter Mann von einer etwa 20 Jahre alten Frau aufgehalten. Er sollte ihr etwas unterschreiben. Als der Mann dies verwehrte, riss sie ihm plötzlich seine Armbanduhr der Marke Rolex im Wert von 15 000 Euro vom Handgelenk. Zunächst konnte er ihr die Uhr wieder abnehmen und diese in die Hosentasche stecken, jedoch lief die Frau ihm kurze Zeit später hinterher und riss die Uhr aus der Hosentasche und rannte mit ihr davon. Eine Fahndung blieb erfolglos. Die Frau soll etwa 1,60 Meter groß sein, schlank, dunkle lange Haare haben, die zum Zopf gebunden waren, dunkle Augen, südländischer Typ, stark sonnengebräunt. Hinweise zur Täterin werden auf der Polizeistation Oberursel unter Tel. 06171-62400 erbeten.

Trainieren bei
Mrs.Sporty Oberursel
Ihr persönlicher Sportclub

FORSTWIRTSCHAFT
Otto Fritzges
Bestes Buchenbrennholz – Frühbezug!
0 60 44 / 52 49

Ballonfahrten
– tolle Geschenkidee für jeden Anlass –
Infos unter Telefon 0 69/95 10 25 74
www.main-taunus-ballonfahrten.de

KIA
Ihr KIA-Service-Partner in Frankfurt
autohaus fischer
Kurmainzer Straße 107
65936 Frankfurt-Höchst
Telefon 069 316730

IMPRESSUM

Oberurseler Woche

Herausgeber: Hochtaunus Verlag GmbH

Geschäftsführer:
Michael Boldt
Alexander Bommersheim

Geschäftsstelle: Vorstadt 20, 61440 Oberursel
Telefon: 06171 / 62 88-0, Fax: 06171 / 62 88-19
E-Mail: redaktion@hochtaunusverlag.de
E-Mail: verlag@hochtaunusverlag.de
www.hochtaunusverlag.de

Anzeigenleitung: Michael Boldt

Redaktion: Hubert Lebeau

Redaktionsschluss:
Dienstag vor Erscheinen, 15 Uhr
(eingesandte Fotos bitte beschriften)

Auflage: 21 700 verteilte Exemplare

Erscheinungsweise:
Wöchentlich donnerstags erscheinende, unabhängige Lokalzeitung für die Stadt Oberursel, mit den Stadtteilen Bommersheim, Oberstedten, Stierstadt, Weißkirchen

Anzeigenschluss:
Dienstag vor Erscheinen, 17 Uhr

Mittwoch vor Erscheinen, 11 Uhr
für Immobilien, Stellen, Todesanzeigen.

Private Kleinanzeigen: Dienstag, 12 Uhr

Anzeigen- und Beilagenpreise:
Preisliste Nr. 19 vom 1. Januar 2014

Druck: Oberhessische Rollen-Druck GmbH

Für eingesandte Manuskripte und Fotos wird keine Haftung übernommen.

SUDOKU

		4		9		6		
	2	7		4	6		1	9
9		6						
	6	8	4			1		
				3				
		9			5	8	4	
						9		7
7	4		9	2		3	6	
		5		6		4		

Die Auflösung dieses Sudokus finden Sie in der nächsten Ausgabe.

4	5	2	8	9	3	6	7	1
1	8	9	7	5	6	3	2	4
6	3	7	4	1	2	5	9	8
8	9	4	2	6	7	1	3	5
7	6	5	1	3	9	8	4	2
3	2	1	5	8	4	9	6	7
5	7	3	9	2	1	4	8	6
9	4	8	6	7	5	2	1	3
2	1	6	3	4	8	7	5	9

Auflösung des Sudokus der letzten Ausgabe

DAS WETTER AM WOCHENENDE

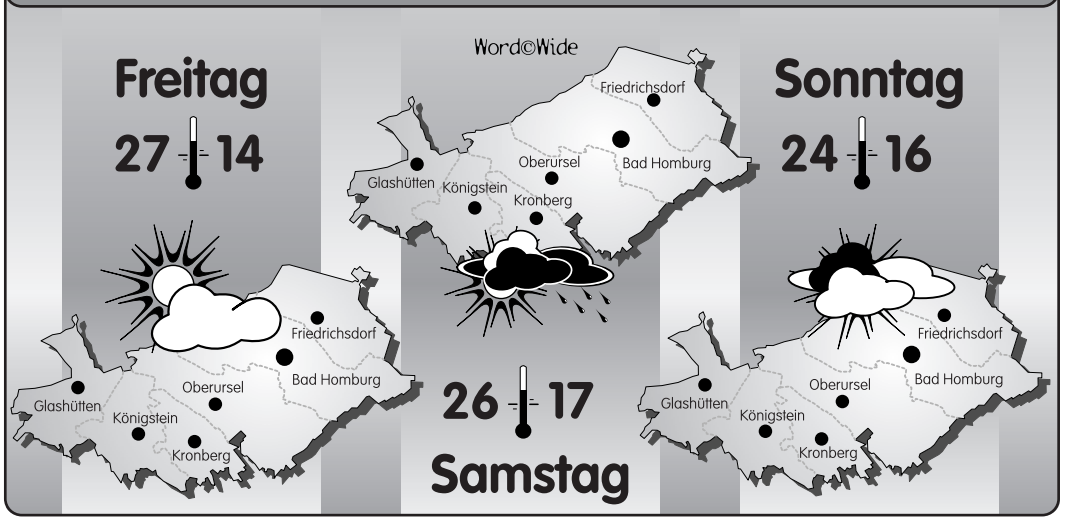

Der Trommelkurs mit Mbaye machte den kleinen Gästen sehr viel Spaß und die Familie lauschte gerne den kleinen Musikern.

Sommerfest war ein großer Erfolg

Oberursel (ow). Der Verein Familientreff feierte sein Sommerfest auf dem Schulhof der Grundschule Mitte und freute sich über das zahlreiche Kommen von großen und kleinen Gästen. Auch Bürgermeister Hans-Georg Brum beehrte das Fest mit seinem Besuch und nahm am geselligen Miteinander teil.

Bei Kaffee und Kuchen wurde sich gestärkt und besonders die kleinen Gäste tobten sich mit Spaß und Ausdauer bei den unterschiedlichsten Spielmöglichkeiten aus. Der große Spielbereich für die Kinder unter drei Jahren wurde mit viel Freude angenommen und auf Turnelementen konnte fleißig gekrabbelt und geklettert werden. Eine besondere Herausforderung war der abschüssige Schulhof für die Bobbycar-Fahrer und so manches Elternteil musste die Luft anhalten, ob auch die Kurve gelingen würde. Aber die Bobbycar-Fans hatten natürlich alles unter Kontrolle.

Beim Kinderschminken wurden Piraten, Schmetterlinge, Tiger und Prinzessinnen gezaubert und auch die Hüpfburg wurde sehr gerne angenommen.

Bei der Trommeleinlage von Baye Cheikh Matala Mbaye wurde fleißig mitgetrommelt, geklatscht und gesungen. Die Stimmung bei Groß und Klein war bestens und so konnte der Nachmittag mit Gegrilltem und Salaten entspannt ausklingen.

Romantische Spurensuche in Oberursel und Bad Homburg

Hochtaunus (how). Der Herbst in Oberursel und Bad Homburg wird romantisch, wenn es im neuen Programm des Kulturvereins Literatouren.kultur heißt: „Die Verwandlung der Welt. Wunderbare Texte der Romantik“.

Den Auftakt bildet ein Abend zu Joseph von Eichendorff innerhalb der Reihe „Handschriften der Romantik neu gelesen“ von hr2-kultur am 16. September im Hochzeitssaal des Alt-Oberurseler Brauhauses, Ackergasse 13. In Eichendorffs Poesie kommt alles zusammen, was die Romantik ausmacht: Wald und Mondnacht, Abschied und Sehnsucht. Nicht ohne Grund ist er einer der meistvertonten Lyriker deutscher Sprache. Die in Frankfurt geborene Schriftstellerin Katharina Hacker geht der Entstehungsgeschichte von Eichendorffs Liedern nach. Wie kommt das Gedicht aufs Papier? Wie entstehen aus einigen Notizen unvergängliche Zeilen? Und was verraten Handschrift, Papier und Tinte?

Im Frankfurter Goethe-Haus hat Katharina Hacker Einblick in die wertvolle Autografen-Sammlung des Freien Deutschen Hochstifts genommen. Zwölf Kartons mit Handschriften von Joseph von Eichendorff werden hier aufbewahrt. Die Schriftstellerin hat zwei Blätter ausgewählt, die sie dem Publikum vorstellt. Im Mittelpunkt stehen die Geschichten, die die Handschriften „zwischen den Zeilen“ erzählen. Es moderiert Martin Maria Schwarz. Karten gibt es per E-Mail unter mail@literatouren-oberursel.de oder beim Alt-Oberurseler Brauhaus, Tel. 06171-54370; begrenzte Platzzahl.

Die Veranstaltung, zu der „Literatouren.kultur“ gemeinsam mit hr2-kultur, dem Verein der Freunde und Förderer des Literaturlands Hessen, dem Freien Deutschen Hochstift-Goethe-Museum, und dem Alt-Oberurseler Brauhaus einlädt, wird im Rahmen des Projekts „Impuls Romantik“ vom Kulturfonds Frankfurt Rhein Main gefördert.

Katharina Hacker gestaltet den Abend zu Joseph von Eichendorff im Alt-Oberurseler Brauhaus. Foto: Renate von Mangoldt

Weiter geht eseine Woche später am 22. September in der Stadtbibliothek Bad Homburg und am 23. September in der Burgwiesenhalle Bommersheim im Literaturzirkel des Vereins. An fünf Abenden, einmal im Monat, trifft sich der Zirkel, um über Erzählungen romantischer Dichter wie August Klingemann, Adelbert von Chamisso oder E.T.A. Hoffmann zu plaudern und zu diskutieren. Geleitet werden die Abende von der Literaturdozentin Gudrun Dittmeyer. Neue Teilnehmer sind willkommen. Weitere Infos findet man auf der Internetseite www.literatouren-oberursel.de.

Diese Seite ist eine Sonderveröffentlichung des Hochtaunus Verlags

• Von rustikal bis fein •
Die Gastronomie lädt ein

Mais: Gesunder Genuss

Mais hat einen festen Platz in unserer Ernährung: So fängt in vielen Haushalten der Tag morgens mit einer Portion Cornflakes an. Das Getreide kann außerdem gekocht oder gebraten als Beilage, als Maisbrei anstelle von Reis oder in Form von Popcorn als Snack zwischendurch verzehrt werden. Mais besteht zum größten Teil – nämlich zu rund 72 Prozent – aus Wasser. Außer Wasser sind in dem Getreide Fett, Eiweiß und Kohlenhydrate enthalten. Die Kohlenhydrate setzen sich unter anderem aus Glukose, Fructose und Saccharose zusammen. Am süßesten schmeckt Mais direkt nach der Ernte. Denn: Je länger er liegt, desto mehr Zucker wird in Stärke umgewandelt. Aufgrund seiner gesunden Inhaltsstoffe und seines hohen Nährwertes kann Mais durchaus als gesund bezeichnet werden. Besonders hervorzuheben ist der hohe Anteil an Ballaststoffen. Ballaststoffe sind unverdauliche Nahrungsbestandteile, die im Darm aufquellen und die Verdauung in Schwung bringen. Somit kann durch einen regelmäßigen, maßvollen Verzehr von Ballaststoffen Verdauungsproblemen vorgebeugt werden.

Am gesündesten ist frischer Mais, der direkt vom Feld kommend zubereitet wird, denn er steckt voller Vitamine und Mineralstoffe. Abseits der Erntezeit ist das Getreide aber meist nur in Dosen erhältlich. Wenn möglich, greifen Sie zu Tiefkühlmais, dieser enthält mehr Nährstoffe als Konserven. Aber auch in Konserven steckt noch ein hoher Anteil an Mineralstoffen. Der Vitamingehalt kann allerdings deutlich absinken.

Mais zubereiten

Mais, der frisch vom Feld kommt, sollte vor dem Verzehr gekocht werden. Dabei kann entweder der ganze Kolben gekocht oder die Körner vorher abgelöst werden. Alternativ können Sie die Maiskolben auch grillen oder in einer Pfanne anbraten. Dann sollten Sie die Kolben aber zuvor am besten mit ein wenig (Kräuter-) Butter oder Öl einreiben. Mais kann nicht nur direkt verzehrt, sondern auch weiterverarbeitet werden. So wird aus bestimmten Sorten Maismehl hergestellt, das dann als Grundlage für Lebensmittel wie Maisbrei (Polenta), Maisbrot oder Tortillas dient. Aus den Kernen der Maiskörner kann außerdem ein Speiseöl gewonnen werden. Dieses sollten Sie am besten nur in der kalten Küche einsetzen. Neben seiner Bedeutung als Nahrungs- und Futtermittel spielt das gelbe Getreide außerdem bei der Erzeugung von Biogas eine zentrale Rolle.

Passionately Swiss.™ MÖVENPICK Hotel Frankfurt | Oberursel
www.moevenpick-hotels.com

Salat ist nicht nur gesund, sondern lässt sich auch kreativ und abwechslungsreich kombinieren. Entdecken Sie im **August** die vielfältigen Salatkreationen in unserem Restaurant.

Mövenpick Hotel Frankfurt/Oberursel
Zimmersmühlenweg 35, 61440 Oberursel
Tel +49 6171 500 615, Fax +49 6171 500 600
hotel.frankfurt.oberursel@moevenpick.com

Da Elvira
Angebot:*
Ein Gericht unseres Mittagstisches, inkl. 1 Glas Wein oder Softdrink 5,- €
*gültig vom 11.8. bis 15.8.14
Italienische Feinkost Da Elvira
Vorstadt 15 · 61440 Oberursel
Mo. – Fr. 9 – 19 Uhr · Sa. 9 – 15 Uhr

Hier schmeckt der Sommer
HirschGarten.
RESTAURANT
Täglich ab 11:00 geöffnet
Montag Ruhetag
Elisabethenschneise, 61350 Bad Homburg
Tel. 06172-997688, E-mail: dhilgner@t-online.de
Internet: www.hirschgarten-badhomburg.de

RESTAURANT & GALERIE
die Linse
KUNSTVOLL ESSEN & TRINKEN
...verwöhnt Sie täglich mit leckerem Essen, köstlichem Wein und kühlem Original Wäldches Bräu.
Für die Einschulungskinder und ihre Familien öffnen wir **am 9.9.** bereits **um 12 Uhr**.
Reservieren Sie unter 06171.730 18 oder www.restaurant-die-linse.de
Wir freuen uns auf Ihren Besuch!

WIRTSHAUS ZUM HIRSCH
Hessische Küche
Marktplatz 8
61440 Oberursel
Tel. 06171-5864377
täglich ab 17 Uhr,
SONNTAGS
ab 11.30 – 14.30 Uhr

Diese Seite ist eine Sonderveröffentlichung des Hochtaunus Verlags

Oberursel Spezial

OBERURSEL IM SOMMER ERLEBEN...

Der Oberurseler Sommer zeigte sich bereits von seiner besten Seite: viele kulturelle Highlights fanden schon statt, viele weitere werden in den nächsten Tagen noch folgen. Dazu gehören nicht zuletzt auch die angesagten Sommerkonzerte oder das Open Air Kino.

Aber nicht nur das vielfältige Programm an Kunst und Kultur lockt viele Gäste gerade jetzt im Sommer nach Oberursel. Für Bekanntes und den einen oder anderen Geheimtipp hat man jetzt vielleicht einmal mehr Zeit, um in Ruhe zu schauen, zu bummeln und neu zu entdecken. Viele Geschäfte halten zu dieser Zeit besondere Angebote für Sie bereit. Lassen Sie sich überraschen und sehen Sie Ihre Stadt wieder einmal aus einem anderen Blickwinkel. So viel Schönes und Außergewöhnliches gilt es zu erleben, egal, ob allein, zu zweit oder gemeinsam mit Freunden.

Man muss nur offen dafür sein. Und plötzlich sieht man Dinge ganz anders.

Viel Spaß bei *Ihrem* Sommer in Oberursel.

Maislabyrinth
Weißkirchen
zwischen Oberursel-Weißkirchen und Steinbach
Motto 2014: Südamerika
Öffnungszeiten
samstags von 14.00 – 19.00 Uhr
sonntags von 11.00 – 19.00 Uhr
wochentags nach Vereinbarung
Montag Ruhetag
Familie Bickert
Tel. 0151/18415149 · www.maisgeister.de

Juwelier Rubin Oberursel
Gold-Fachmann & Juwelier ... seit über 20 Jahren
GOLD-ANKAUF
Höchstpreise und sofort in bar!
Machen Sie jetzt Ihr ALTGOLD zu URLAUBSGELD
Goldschmuck: Brilliantschmuck, Alt- u. Bruchgold, Zahngold, Münzen, Barrengold
Uhren: Rolex, Cartier, IWC, Omega, Golduhren usw., Taschenuhren
Silber: Bestecke 800er, Tafelsilber, Silberwaren, (Versilbertes 90/100)
Vorstadt 14 · OBERURSEL · Tel. 06171/50 89 99

Wir sind auch in den Schulferien für Sie da!
Logopädische Praxis Borgia Halt
Kurmainzer Str. 32
Oberursel-Weißkirchen
Mo. – Fr. v. 9:00 – 17:00 Uhr, Telefon 06171 - 50 800 85
Außerdem bieten wir Ihnen, durch Zusatzausbildung im logopädischen Bereich, osteophatische Behandlungen und Fußreflexzonenmassagen an.

Timberland ecco GEOX ATMET
Sommer Schluss Verkauf
NIKE converse ara
% Schuh-SPAHR
HOLZWEG 16, OBERURSEL
Clarks Gabor Sioux DAS MOKASSIN GEFÜHL

Traditionelle Thai-Massage Wellnessbehandlungen
SOMMER SPECIAL
Unser Angebot – noch bis 30.09.2014
gültig für Massagen und Gutscheine:
30 min. nur € 22,-
60 min. nur € 33,-
90 min. nur € 44,-
Weitere Informationen & Gutscheine selbst Drucken unter:
www.thaiwellness4you.de
Ruangurai Schrauth
Bad Homburg Thomasstr. 7 Tel. 06172 - 681 64 64
Oberursel Kumeliusstr. 5 Tel. 06171 - 633 56 99
Termine nach Vereinbarung: Mo. – Sa. 9.00 bis 19.00 Uhr, Di.+Do. bis 21.00 Uhr

Gewerbegebiet-Süd · Zimmersmühlenweg 81 · 61440 Oberursel · Tel. 06171 - 8489
www.fahrrad-mueller.net
Vom 2. – 16. August 2014
Saison-Räumungs-verkauf
bis zu *37% billiger
Fahrräder, E-Bikes, Helme, Bekleidung müssen jetzt raus!
Sichern Sie sich jetzt die Prozente und kaufen Sie bis zu *37% billiger ein...
* gegenüber des empf. VK des Herstellers
müller FAHRRAD

Gymnasium verabschiedete vier prägende Köpfe

Oberursel (ow). Mit einem kreativen Festprogramm hat das Gymnasiums Oberursel (GO) in der Rotunde vier verdiente Kollegen verabschiedet, drei von ihnen in den wohlverdienten Ruhestand. Die Neu-Pensionäre sind Eric Weber, Dr. Erich Klein-Landskron und Dieter Lober-Sies. Carsten Treber wirkt bereits seit Februar als stellvertretender Schulleiter in Bad Vilbel. An der dreistündigen Feierstunde nahmen auch die ehemaligen Schulleiter Bernhard Lehnert, Detlef Ziebe und Wolfgang Koehler sowie viele Ehemalige teil.

Religionskollege Roland Gehlen nannte Dieter Lober-Sies (v.r.) einen glücklichen Menschen, für den sein Beruf „Berufung“ ist.

Nach der festlichen Einstimmung durch Philipp Schreck (Cello, E2) und Mai Anh Tran (7a, Flügel) mit Saint-Saëns' „Der Schwan“ würdigte Schulleiter Volker Räuber Schulleitungsmitglied Eric Weber, Leiter des Fachbereichs III, als kompetenten und energischen Pädagogen „mit Liebe zu den Fächern, Authenzität und Begeisterungsfähigkeit“. Über Jahrzehnte habe er mit aller Kraft und Energie der Schule und dem Kollegium gedient und dabei von Schülern und Eltern hohe Wertschätzung erfahren. Helge Brendel erinnerte im Namen des Personalrats daran, dass Eric Weber als Trompeter und Saxophonist die musikalische Arbeit der Orchester sehr unterstützt habe. Die Mathematiker verabschiedeten sich bei ihrem Kollegen mit dem komischen Sketch „Rechenaufgabe“, der im heimischen Wohnzimmer spielte, und übersetzten Webers Vornamen u.a. mit „Erfolg, Resonanz, Impulsivität“ und „Couragiertheit“, während die Biologie-Fachschaft sehr amüsant den Weber'schen Unterricht in einer quengeligen 5. Klasse nachstellte. Viel Lob bekam Weber von den jungen Kollegen für seine vielfältigen Hilfen, und Schülerin Carolin Smykla sang sehr bewegt „Someone like you“.

Dr. Erich Klein-Landskron wurde von Fachbereichsleiter Jens Frowerk als besonnener und belastbarer Kollege gewürdigt, der seit 1984, zunächst abgeordnet von der IGS Stierstadt, erfolgreich in der Oberstufe gewirkt und regelmäßig Abiturprüfungen abgenommen habe. Dem „freien Geist“ dabei Raum zu lassen, sei ihm gut gelungen. Der Deutsch- und Politiklehrer, der 1987 über Erich Fromm promoviert und parallel auch in der Erich Fromm-Gesellschaft gearbeitet habe, könne neben seinen Hobbys, dem Fußball und dem Radrennsport, nun auch seinen wissenschaftlichen Neigungen wieder stärker nachgehen. Nach geschätzten 85 000 Seiten Korrekturen freue er sich jetzt auf etwas mehr „Leichtigkeit des Seins“, antwortete Erich Klein-Landskron.

Dieter Lober-Sies kann auf fast 40 Jahre als Deutsch-, Physik-, PoWi-und Religionslehrer zurückblicken. Er hat sich als Initiator des Kolumbienprojekts und als Chronik-Chef und Projektkoordinator der Schule einen Namen gemacht. „No, no no te moverás“ sang ihm ein gemischter Lehrerchor und zeigte dabei eine Fotopräsentation mit Bildern aus diesem langen Lehrerleben. Christiane Schichtel würdigte für die Schulleitung Lober-Sies als einen Pädagogen, der Wissen und Empathie für die Schüler mit unverwechselbarem Stil vereinbart habe. Zweimal habe es ihn „in die weite Welt“ nach Kolumbien gezogen, wo er in Bogotá und von 1992 bis 1995 in leitender Funktion an der Deutschen Schule Barranquilla arbeitete. Zwei Jahre noch wird Lober-Sies mit einem TVH-Vertrag an der Schule bleiben. Ein Brief von Professor Edmundo Perez aus Kolumbien wurde verlesen. Er dankte Dieter Lober-Sies für die jahrzehntelange Unterstützung mehrerer Sozialprojekte. Im Namen der Physik überreichte Carsten Bär dem gelernten Fernmeldetechniker ein Diktiergerät aus dem Jahr 1965 mit Stimmenaufnahmen aus dem Kollegium. Eine gemischte Theatertruppe ehrte den begeisterten Deutschlehrer mit dem Stück „Der Prinz von Stedten“ (frei nach Kleists „Friedrich Prinz von Homburg“), das mit viel Humor Charakterzüge des Pensionärs auf die Bühne brachte.

Dr. Erich Klein-Landskron hat laut Jens Frowerk (v.l.) dem „freien Geist“ Raum gelassen.

Mathematik- und Physiklehrer Carsten Treber, der als stellvertretender Schulleiter an das Georg-Büchner-Gymnasium in Bad Vilbel gewechselt ist, wurde von Schulleitungsmitglied Timo Vogt für seinen akkuraten Arbeitseinsatz gelobt. Vogt nannte Astronomie-Fan Treber, der auch als „Grillmeister“ des GO seine Perfektion gezeigt habe, einen „aufstrebenden Stern am Schulhimmel“ und überreichte zum Dank eine mathematische Uhr und eine Grillausrüstung. Dem „Schluss-Blues“ für alle „Ausscheider“ folgte der Ruf zum reichhaltigen Büfett mit Grillschmankerln, das die Gewürdigten ihrem Kollegium spendierten.

Diese Seite ist eine Sonderveröffentlichung des Hochtaunus-Verlags

RUND UMS DORNBACH-KARREE

Learning by doing
Das Lernzentrum für effektives Lernen durch Motivationspädagogik
Nachhilfe - Prüfungsvorbereitung
Förderunterricht - Ferienkurse
Jetzt Mathekurse buchen!
Mit Spaß & Motivation für's Abi trainieren.
❖ E-Phase / Q1 / Q2 / Q3 / Q4
❖ Immer samstags (10-14 Uhr)
❖ Kleine Gruppen
Anmeldung: 06171 – 89 44 140
www.learning-by-doing.de

GEORG MOHR
Dornbachstraße 29
Fon u. Fax 0 61 71/28 43 44/45
61440 Oberursel
www.kiosk-mohr.de
Hermes
LOTTO
✓ Tabak
✓ Getränke
✓ Zeitschriften
✓ RMV-Fahrkarten
✓ Bücherservice
Öffnungszeiten:
Mo 6.00–12.00 Uhr
Di–Fr 6.00–18.30 Uhr
Sa 7.00–13.00 Uhr
täglich frische Backwaren!

Wenn auch Sie unsere Leser auf dieser Sonderseite über Ihr Unternehmen informieren möchten, wenden Sie sich an unsere Anzeigenberaterin:
Frau Natascha Boldt,
Telefon: 06171/6288-12

Zu den festen Größen des Dornbachkarrees zählt ebenfalls Kiosk-Mohr.

Die Neueröffnung im Jahr 2012 durch Inhaber Georg Mohr ließ den Kiosk in neuem Glanz erstrahlen. Zunächst schauten die Kunden ganz kritisch, wer denn da jetzt den Kiosk übernommen hat. Aufgrund der schönen Atmosphäre, der günstigen Preise und der freundlichen Bedienung wurden Kritiker überzeugt und die Stammkundschaft erweiterte sich.

Inzwischen ist Kiosk-Mohr insbesondere wegen seines Brötchen-Verkaufs am Morgen und den Kaffeepausen zu einem zentralen Treffpunkt vieler Freunde der Dornbachstraße geworden. Der kleine Schnack mit den Kunden gehört natürlich auch dazu. „Bei dieser Gelegenheit möchte ich mich herzlich bei meinen Kunden und Freunden für ihre Treue bedanken“, so Georg Mohr.

Foto: B. Neuhäuser

Kiosk-Mohr ist für Sie von Montag bis Samstag geöffnet und bietet über die gängigen Kiosk-Angebote hinaus folgende Dienstleistungen an: RMV Fahrkarten, Hermes-Paketshop inkl. Identitäts-Prüfung, Bücherbestellung, Reinigung und Schuhreparaturannahme.

Und ganz neu: ab sofort bietet Kiosk Mohr über Proticket auch einen Kartenvorverkauf an. Egal, ob Konzertkarten, Veranstaltungen oder auch Musicals – Die Angebotspalette bei Proticket ist groß.

Auf der Homepage **www.kiosk-mohr.de** finden Sie weitere Informationen zu Serviceleistungen, Öffnungszeiten und anstehenden Events.

Das nächste Event wird das Weihnachtsgrillen im Dezember 2014 sein, dessen Erlös einer gemeinnützigen Organisation zugute kommt. Schauen Sie doch einfach mal auf einen Kaffee vorbei. Georg Mohr freut sich auf Ihren Besuch.

Foto: B. Neuhäuser

Modeboutique
Anziehend by Tiffany
Wir führen die Größen 34 – 48
Taifun, Zerres, Rosner, Via Appia u. a.
Summer-Sale
LAGERVERKAUF
Alles muss raus!
Mo. – Fr. von 10 – 18.30 Uhr · Sa. von 10 – 16.00 Uhr
Dornbachstr. 30 · Dornbachzentrum
61440 Oberursel/Ts · Tel. 0 61 71/2 58 76

Ristorante Pizzeria
Schinderhannes
seit 1995
Öffnungszeiten: Täglich geöffnet von
12.00 – 14.30 und 18.00 – 22.30 Uhr
Warme Küche bis 22.00 Uhr
Montag Ruhetag
❁ Betriebsferien ❁
vom 12.8. – 30.8.14
Dornbachstraße 29 · 61440 Oberursel
Telefon: 06171-9160161

Schönfelder Immobilien
EnEV 2014
zum 01. Mai 2014 ist die neue Energieeinsparverordnung in Kraft getreten. Die Folgen für den Immobilienverkauf beantworten wir Ihnen gerne.
Telefon 2 86 86 46 • www.schoenfelder-immobilien.de
Schönfelder Rainer Immobilien
ivd

1100 Messdiener nach Rom unterwegs

Hochtaunus (how). 1100 Ministranten aus dem Bistum Limburg sind nach Rom aufgebrochen. Dort werden sie Teil einer 50 000 Messdiener umfassenden Wallfahrtsgruppe sein. Bis zu ihrer Rückkehr am 11. August erleben sie ein vielfältiges Programm: von einem für die Ministrantenwallfahrt gestalteten Abendgebet mit Papst Franziskus über ein „Blind Date“ mit anderen Messdienern, einen Diözesangottesdienst im Petersdom bis zu einem Tagesausflug nach Assisi. Manche der Ministranten fahren bereits zum zweiten oder dritten Mal mit. Die meisten Teilnehmer ministrieren bereits seit ihrer Erstkommunion. Viele von ihnen mussten sich jedoch lange gedulden, bis sie jetzt im Alter von mindestens 14 Jahren zum ersten Mal dabei sein dürfen. „Ich bin total aufgeregt“, sagt Annika aus Eppstein. Auch für Anne aus Hadamar ist es die erste Ministrantenwallfahrt. „Ich weiß noch gar nicht, worauf ich mich am meisten freuen soll. Ich glaube: einfach auf Rom!“ Markus und Christopheraus dem Rheingau wissen das schon genau: „Die Papstaudienz“, sind sie sich einig. „Das wird eine tolle Stimmung mit den vielen Leuten. Das wird bestimmt ganz groß.“ Weihbischof Dr. Thomas Löhr begleitet die Limburger Pilgergruppe auf der Wallfahrt und feiert die Gottesdienste mit.
Zum zweiten Mal sind die Malteser der Diözese dabei. Elf Sanitäter im Alter von 16 bis 25 Jahren sorgen mit einem Arzt und einem Einsatzleiter für die medizinische Sicherheit der Ministranten.

Zur erfolgreichen Handball-B-Jugendmannschaft der TSGO gehören Ayana Petri im Tor, Jana Schreiber, Leonie Köhler, Vanessa Mülller, Caroline Stahl, Celina Schreiber, Emma Weißenborn, Maren Behr, Vanessa Haßenpflug, Aliena Preussner und Ina Steffen. DieTrainer sind Jutta Stahl, Julia Busse und Nicola Sitzius.

Schützenverein Oberstedten stellt mehrere Hessenmeister

Oberstedten (ow). Die Oberstedter Schützen holten eine Vielzahl von Titeln für ihren Verein. Die Junioren B erzielten dieses Jahr eine ganze Reihe sportlicher Erfolge. Henrik Seliger gewann mit 68 von 125 Tauben den Hessenmeistertitel bei den Junioren B. In der Disziplin Tontaube schossen Derek Hofacker, Henrik Seliger und Malte Seliger (Junioren B Mannschaft) sich ebenfalls zum Hessenmeister. Mit dem Luftgewehr schafften es die drei Jungschützen in derselben Aufstellung zum Gaumeister. Henrik Seliger wurde mit dem stolzen Ergebnis von 380 von 400 möglichen Ringen Gaumeister in der Einzelwertung. Stephan Lauer, Michael Steinhof und Peter Dippel schossen sich zum hessischen Meister in der Vorderladerklasse. Stephan Lauer wurde in der Einzelwertung mit 144 von 150 möglichen Ringen hessischer Meister. Insgesamt hat der SVO 44 Starter in 14 unterschiedlichen Disziplinen auf die Hessischen Meisterschaften schicken können.
Diese Erfolge kommen aber nicht von ungefähr. Der Schützenverein in Oberstedten hat ein qualifiziertes Trainerteam und verrichtet eine gute Jugendarbeit. Die Trainer kennen sich bestens in den olympischen Schießsportdisziplinen aus. Es wird mit Feinfühligkeit am Aufbau des Anschlags gefeilt, bis die passenden Ergebnisse fallen. Neben den normalen Trainingseinheiten werden Jugendabende mit Übernachtung im Schützenhaus und andere Freizeitbeschäftigungen, wie Kanufahrten, Ausflüge und vieles mehr, veranstaltet. Neue Schützen sind bei einem Probetraining im Schützenhaus jederzeit willkommen.

Die Junioren B des Schützenvereins Oberstedten mit Derek Hofacker, Henrik Seliger und Malte Seliger (v.l.) sind die frischgebackenen Hessenmeister Tontaube).

B-Jugend der TSGO spielt jetzt im Handball-Oberhaus

Oberursel (ow). Die weibliche Handball-B-Jugend der TSG Oberursel hat es nach drei aufregenden Qualifikationsrunden geschafft: Sie spielt in der kommenden Runde in der Oberliga, der höchsten Spielklasse, und gehört damit zu den acht besten Mannschaften in Hessen. Dieses Meisterstück hat sie in diesem Jahr als einziges Team aus dem Hochtaunuskreis geschafft.
Die Freude darüber war riesig, war die Qualifikation doch der Lohn für intensives Training und viele harte Quali-Spiele. Der Plan war aufgegangen. Überwiegend im jüngeren Jahrgang spielte die Mannschaft im vergangenen Jahr erfolgreich in der Bezirksoberliga und bereitete sich damit langfristig auf die Oberliga-Quali vor. Glücklicherweise fanden mit Jana Schreiber (SV Seulberg), Ayana Petri und Emma Weißenborn (beide TG Sachsenhausen) drei Spielerinnen den Weg zur TSGO und wurden nahtlos in die Mannschaft integriert.
Als Belohnung bekam die Mannschaft im Training einen rosa Turnkasten. Dieser Wunsch war im Zuge der anstrengenden Vorbereitung zur Oberliga-Qualifikation aufgekommen. Solch ein Turnkasten wird im Handballtraining oft und viel benutzt, mal bei Aufwärmspielen, im Training als Hindernis oder einfach zur Aufbewahrung der Bälle. Trainerin Jutta Stahl versprach der Mannschaft, dass sie beim Erreichen des Handball-Oberhauses solch eine Kiste in der Farbe rosa erhalten würden. Nun war die Trainerin also in der Pflicht. Sie erwarb einen solchen kleinen Turnkasten und malte ihn in der gewünschten Farbe an. Die Mannschaft nahm ihn unter lautstarkem Jubel in Empfang und man ist sich sicher, die einzige Mannschaft mit einer eigenen Kiste zu sein. Ebenso erhielten die Mädels neue Trikots für die kommende Saison. Auf der Vorderseite ist noch Platz, da man noch keinen Sponsor gefunden hat. Interessenten können sich bei der TSG Oberursel per E-Mail unter jutta.stahl@tsg-oberursel.de melden.

Italienischkurs

Oberursel (ow). Am Montag, 8. September, von 18.30 bis 20 Uhr beginnt ein Italienischkurs für Anfänger in den Räumen der Liebfrauengemeinde, Berliner Straße 65. Der deutsch-italienische Kulturverein „Piazza Italia“ bietet die Möglichkeit, in kleinen Gruppen die italienische Sprache zu erlernen. Der Kurs endet am 13. Oktober. Fragen werden unter Tel. 06171-4476 beantwortet.

Kirchliche Nachrichten für Oberursel

Ev. Christuskirche, Oberhöchstadter Straße
Sonntag, 10. August
9.30 Uhr Gottesdienst
(Dr. Seibert)

Ev. Auferstehungskirche, Ebertstraße
Sonntag, 10. August
10.30 Uhr Gottesdienst mit Abendmahl
(Dr. Seibert)

Ev. Versöhnungsgemeinde Stierstadt/Weißkirchen Weißkirchener Straße 62
Sonntag, 10. August
10 Uhr Gottesdienst
(Dr. Sohn)

Ev. Kirche Heilig Geist, Dornbachstraße
Sonntag, 10. August
9.30 Uhr Gottesdienst (Trebeljahr); danach Kirchcafé

Ev. Kreuzkirche, Bommersheim, Goldackerweg
Sonntag, 10. August
10.30 Uhr Gottesdienst mit Abendmahl
(Fettback)

Ev.-luth. St. Johanneskirche Altkönigstraße
Sonntag, 10. August
10 Uhr Hauptgottesdienst; Kindergottesdienst und Kinderbetreuung

Klinik Hohe Mark, Kirchsaal, Friedländerstraße 2
Sonntag, 10. August
10 Uhr Gottesdienst

Ev. Kirche Oberstedten, Kirchstraße 28
Sonntag, 10. August
10:30 Uhr Gottesdienst mit Kirchcafé; Leitung: Hauskreis Schumann

Adventgemeinde, Schulstraße 38
Samstag, 9. August
9.30 Uhr Gottesdienst (Dlouhy)

Mosaik: Kirche für Oberursel Kita, Eichwäldchenweg 4
Sonntag, 10. August
10.30 Uhr Gottesdienst

Freie ev. Gemeinde, Bommersheimer Straße 74
Sonntag, 10. August
10 Uhr Gottesdienst
(Mößinger)

International Christian Fellowship of the Taunus, Hohemarkstraße 75
Sonntag, 10. August
10.30 Uhr englischer Gottesdienst

Kath. Klosterkirche, Altenhöferweg 61
Sonntag, 10. August
8 Uhr Eucharistiefeier

Kath. Kirche St. Hedwig, Borkenberg
Samstag, 9. August
18 Uhr Eucharistiefeier

Kath. Kirche St. Bonifatius Steinbach, Gemeindehaus, Untergasse 29
Sonntag, 10. August
9.30 Uhr Eucharistiefeier

Kath. Kirche St. Aureus und Justina, Bommersheim, Lange Straße
Sonntag, 10. August
9.30 Uhr Eucharistiefeier

Kath. Kirche St. Sebastian Stierstadt
Sonntag, 10. August
9.30 Uhr Wortgottesfeier

Kath. Kirche St. Ursula, St. Ursula-Gasse
Sonntag, 10. August
11 Uhr Wortgottesfeier

Kath. Kirche St. Crutzen Weißkirchen
Sonntag, 10. August
11 Uhr Eucharistiefeier

Kath. Kirche St. Petrus Canisius, Oberstedten, Landwehr
Sonntag, 10. August
11 Uhr Eucharistiefeier

Kath. Liebfrauenkirche, Herzbergstraße
Sonntag, 10. August
18 Uhr Eucharistiefeier

Alt-Katholische Franziskusgemeinde Geschwister-Scholl-Platz 10
Sonntag, 10. August
10 Uhr Eucharistiefeier

Ökumenische Kirche „Die Waldgemeinde“, Franzoseneck, vor der Ravensteiner Hütte
Sonntag, 10. August
14.30 Uhr Gottesdienst
(Dr. Schultheiß)

Wir gedenken

Traurig nehmen wir Abschied von

Käthe Homm

geb. Sehl

* 26.7.1921 † 31.7.2014

In Liebe und Dankbarkeit
Volker Homm
Andrea und Marco Homm
Kevin
Yannick

Die Trauerfeier mit anschließender Urnenbeisetzung findet am Donnerstag, dem 14.8.2014, um 11.00 Uhr auf dem Hauptfriedhof in Oberursel-Nord statt.

Pietäten

Erstes Oberurseler Beerdigungsinstitut
Pietät Jamin
Fachgeprüfter Bestatter
Liebfrauenstraße 4a
61440 Oberursel (Taunus)
Tel. 06171/54706
Jederzeit dienstbereit

KLEINANZEIGEN von privat an privat

MUSIKHAUS TAUNUS
www.musikhaus-taunus.de
Telefon 0 61 71 - 5 86 77 77
Gewerbegebiet
An den Drei Hasen · Oberursel

ANKÄUFE

Alte Gemälde gesucht, Dipl. Ing. Hans-Joachim Homm, Oberursel. Tel. 06171/55497 od. 0171/2060060

Militärhistoriker su. Militaria & Patriotika bis 1945! Orden, Abz., Urkunden, Fotos, Uniformen, usw. Zahle Top-Preise! Tel. 0173/9889454

Eisenbahnfreunde suchen …
Modelleisenbahn & Modellfahrzeuge
Bitte alles anbieten von
klein bis groß (alle Spuren).
Tel. 0151 – 70 800 577

Kaufe deutsche Militär- u. Polizeisachen u. Rotes Kreuz 1. u. 2. Weltkrieg zum Aufbau eines kriegsgeschichtlichen Museums: Uniformen, Helme, Mützen, Orden, Abzeichen, Urkunden, Dolche, Säbel, Soldatenfotos, Postkarten, Militär-Papiere usw. Tel. 06172/983503

Kaufe bei Barzahlung u.a. nostalgische Bücher, Gemälde, Porzellan, alte Uhren, Bestecke, antike Möbel, Münzen, Medaillen, Briefmarken a.g. Sammlungen, Ansichtskarten, alten Modeschmuck u. g. Nachlässe. Tel. 06074/46201

Alte Orientteppiche und Brücken gesucht, auch abgenutzt. Dipl. Ing. Hans-Joachim Homm, Oberursel. Tel. 06171/55497 od. 0171/2060060

100,– € für Kriegsfotoalben, Fotos, Dias, Negative, aus der Zeit 1935–45, von Historiker gesucht. Tel. 05222/806333

Kaufe Gemälde, Meissen, Figuren, Uhren, Geigen, Blechspielzeug, Orden, Krüge, Bestecke, Silber. 50 - 70er J. Design Tel. 069/788329

Meissen, KPM-Berlin, Herend, Rosenthal etc. von seriösem Porzellansammler gegen Barzahlung gesucht. Auch Figuren! Auch Sa. u. So.! Tel. 069/89004093

Kaufe Modelleisenbahnen aller Spuren, auch ganze Sammlungen + zahle Höchstpreise für altes Spielzeug + Modellautos von Siku + Wiking, Tel. 06196/82539 o. 0174/303 2283

Privater Militaria Sammler aus Königstein sucht militärische Nachlässe u. Einzelstücke für die eigene Sammlung. Zahle für von mir gesuchte Stücke Liebhaberpreise. Gerne auch kostl. und unverbindliche Beratung. Tel: 06174/209564

Münzsammler kauft Münzen zu Sammlerpreisen! Fachkundig und kompetent! Kaufe auch Silberbestecke, Briefmarken, Bleikristall, Nachlässe, alte Teppiche, alte Nähmaschinen uvm. Tel. 069/89004093

Weinkellerauflösung? Spezialist für Weinkellerbewertung u. Ankauf von hochwertigen Rotweinen. Zahle bar. Tel. 0172/6810125 oder thomas@hartwine.de

Privater Sammler sucht: Antike Möbel, Gemälde, Silber, Bestecke, alte Bierkrüge, Porzellan und Uhren gegen Bezahlung. Tel. 06108 / 825485

Bezahle bar, alles aus Oma's-Zeiten, Bilder, Porzellan, Silber u.v.m. Tel. 06174/255949 od. 0157/77635875

Stop! Machen Sie ihren Pelzmantel zu Geld. Sowie Zink, Silberbesteck, defekte Uhren, alte Münzen, Modeschmuck, Zahngold, Goldschmuck. Ich zahle bar und fair. Tel. 06181/4355366

Münzen, Zinn, Gemälde, Porzellanfiguren, Bestecke, Bleikristall gegen Barzahlung gesucht. Seriöse Abwicklung. Tel. 06134/5646318

Für den Sperrmüll zu schade??? Suche aus Speicher, Keller, Haushalt, von Kleinmöbeln bis Kleinzeug aus Schränken u. Kommoden. Einfach anrufen, netter Hesse kommt vorbei. Zahle bar. Tel. 06195/676045

AUTOMARKT

Gepfl. WoMo. Bürstner T600 teilintegr., Fiat Ducato 1,8l Turbo Diesel, 90 KW, Erstzul. 1/00, HU 4/16, Schlafplätze 4, Sat-TV, Markise, Fahrradträger, von Privat, reisefertig, VB 18.500,– €. Tel. 06171/886798

Mercedes E 350 CDi-Cabrio, palladiumsilber, Vollausstattung, 35.800 km für 38.900,- € Tel. 06081/42977

Nissan Murano, schwarz, 8.000,– EUR VHB, Ezl. 2007, Leder, Klima, CD-Wechsler, 149 Tkm, 8-fach bereift. Tel. 0157/73518322

PKW GESUCHE

© Kaufe gegen Bar
Ankauf von PKW, LKW, Busse
Geländewagen ab Bj. 75-2013
Fa. Sulyman Automobile
! 24 Stunden Tel. 0 61 72 / 68 42 40
Fax 66 29 76 Mobil 01 71 / 2 88 43 07

GARAGEN/ STELLPLÄTZE

PKW-Stellplatz am Kurpark zu vermieten, ab sofort, VB 85,– €. mtl. Tel. 0171/5415167

Garage in Friedrichsdorf-Seulberg zur Miete gesucht. Tel. 0171/2242066

Oberursel City, TG-Stellplatz für 50,– € mtl. zu vermieten. Tel. 0163/5979346

Suche Unterstellmöglichkeit für Smart f. Wintermonate. Herber, Tel. 06172/42397

1 Stellplatz in Tiefgarage, ab sofort zu vermieten, Hohemarkstr. 24d, Oberursel, Neubau 60,– €/mtl. Nur per SMS unter: Tel. 0172/6603642

Suche Unterstellmöglichkeit für einen Reisebus (Oldtimer), der zum Wohnmobil umgebaut wird, im Umkreis 20 km von Bad Homburg. Der Bus hat die Maße: 7,60 m lang, 2,50 m breit, 3,20 m hoch. Tel. 06172/4954181 (AB)

MOTORRAD/ROLLER

Biete Yamaha Joger R, BJ.11.09, 2. Hand, blau, 8311 km, Elektrostarter, Kickstarter, auf Wunsch mit Helm u. Motorradjacke, VB € 700,- Mobil: 0177/9149333

REIFEN

Sommerreifen Conti Eco Cont. 205/50R17, neuwertig, ca. 350 km, Neupreis 500,– € für 390,– €. Tel. 0171/5249122

BEKANNTSCHAFTEN

Gesucht! Sie, 31.7., 13.30 Uhr, Denfeld, Schloss Probleme. Interesse? Chiffre OW 3201

Fitte 60zigerin, NR, gesucht. Träumst du noch oder radelst du schon? Chiffre OW 3202

SIE SUCHT IHN

Liebevolle Witwe Christa, 69 J., Hauswirtschafterin in Rente, ich sehe gut aus, habe eine frauliche Figur mit schöner Oberweite. Ich wohne hier allein, fühle mich sehr einsam, suche ernsthaft e. lieben, guten Mann gerne auch älter, der mich braucht. Wenn Sie anrufen, komme ich Sie gerne mit meinem Auto besuchen. Kontakt üb. 1&1-pv, **Tel. 0800 - 22 88 445**

www.sich-wieder-verlieben.de
✗ Niedergel. Ärztin, 49 J., blonde, lange Haare, wünscht sich niveauvollen Partner – gerne Berufskollegen. Fragen Sie nach Melanie unter ☎ 06172 8039959
✗ Attraktive Frau, 55 J., mö. wieder zu zweit sein. Wenn Sie Nähe u. Geborgenheit vermissen, fragen Sie nach Karin unter ☎ 06172 8039959
✗ Weibliche, schlanke Frau, 71 J., liebt ein gemütliches Heim und sehnt sich nach Geborgenheit. Sind Sie ebenfalls oft einsam? Fragen Sie nach Ursula unter ☎ 06172 8039959
☎ 06192 961482 www.dergemeinsameweg.de

Bildhübsche CAROLIN, 31 J., aufgeschlossen, zärtlich u. einfühlsam. Eine sportl. jg. Frau mit dunklem Haar u. Top-Figur, gebildet u. sehr tolerant. Ich mag Musik und koche gern, bin kinderlieb und suche kein Abenteuer, sondern e. liebevollen Mann für ein glückliches Leben und eine beständige Partnerschaft. Überrasche mich mit Deinem Anruf über
PV (069) 56030677 9-22 Uhr- auch Sa/So

Erna, 74 Jahre, attraktive Witwe, finanz. sorgenfrei, e. gute Köchin, mag Natur, Garten, fahre gern Auto. Ich vermisse das Gefühl geliebt u. gebraucht zu werden, ich schmuse u. kuschle gern u. suche e. lieben Mann, wohne hier ganz allein u. würde sehr gerne mit Ihnen telefonieren üb. 1&1-pv, **Tel. 0800 - 22 88 445**

ELVIRA, 50 Jahre, Witwe...
e. sehr attraktive, liebensw. u. natürliche Frau mit e. tollen Figur. Ich koche u. backe sehr gern, liebe die Gartenarbeit u. Spaziergänge. Doch nach dem Tod meines Mannes fühle ich mich sehr allein. Welcher aufrichtige u. charmante Mann bis ca. 60 J., fühlt sich ebenso u. möchte auch noch einmal von Herzen glückl. werden? Für e. Treffen am Wochenende rufen Sie bitte gleich an über
PV (069) 56030677 9-22 Uhr- auch Sa/So

Attraktive Marianne, 67 J., schöne Figur, bin zärtlich u. einfühlsam, lieb u. natürlich, mag die Natur, Haus u. Garten, kann für Sie kochen, den Haushalt führen u. Sie zärtlich umsorgen, wir könnten uns verabreden und uns näher kennen lernen. Bitte Kontaktaufnahme über 1&1-pv, **Tel. 0800 - 22 88 445**

LIEBENSWERTE ILSE, 61 J.,
ist eine aufrichtige Frau, gepflegt und mit schöner Figur. Ich bin berufstätig, habe ein eigenes Auto u. würde bei Zuneigung auch den Schritt machen, hier alles aufzugeben und zu Ihnen zu ziehen. Ihr Beruf u. Aussehen sind mir egal, nur ehrl. u. treu müssen Sie sein, dann würde ich Sie von Herzen gern umsorgen und für Sie da sein. Ich hoffe, Sie rufen jetzt an über
PV (069) 56030677 9-22 Uhr- auch Sa/So

Simone, 61 J., 161 groß, schöne Witwe vom Land, mit weibl. Figur u. üppiger Oberweite, bin fürsorgl. u. bescheiden, mag Musik, Fernsehabende, arbeite gern im Garten, habe Auto u. wäre umzugsbereit. Mir fehlt e. lieber, einfacher Mann, gerne auch älter - Bitte um Kontaktaufnahme über 1&1-pv, **Tel. 0800 - 22 88 445**

Junge WITWE - STEFANIE, 42 J.,
sehr gut ausseh. Eine natürl. u. bescheidene Angestellte mit toller Figur, umgänglich, anpassungsf. u. sehr herzlich. Ich bin absolut ehrlich u. zuverlässig, kann Dich genauso zum Lachen bringen wie zärtlich umsorgen u. bin finanziell und örtlich unabhängig. Bist Du auch so allein? Ich habe e. Auto u. könnte Dich spontan besuchen, wenn Du magst! Einfach anrufen über
PV (069) 56030677 9-22 Uhr- auch Sa/So

ER SUCHT SIE

49 J./170 cm NR, schlank u. studiert. Möchte mit einer netten in HG/MTIK lebenden Sie etwas gemeinsames unternehmen (.. Joggen, Mountain Biken .. Kino, Theater.. Bistro, Restaurant.. gute Konverstation..) Ich freue mich mich! BmB. Chiffre: KW 32/03

HOLGER, 56 Jahre...
selbst., WITWER, ein attraktiver Mann, der seine Einsamkeit durch beruflichen Erfolg u. Einsatz zu vergessen sucht. Ich habe all meine Ziele erreicht, bin finanziell bestens gestellt, habe ein schönes Anwesen... Ich würde viel für ein Glück zu zweit geben. Sind Sie einfach ganz natürlich und offen und möchten, wie ich, einen erfüllten Neuanfang wagen? Anruf über
PV (069) 56030677 9-22 Uhr- auch Sa/So

www.sich-wieder-verlieben.de
✗ Diplomingenieur 33/180, sportl., aufgeschl., kinderlieb, super netter Typ! Mit dieser Anzeige möchte ich „Dich" finden. Melde Dich bitte! ☎ 06172 8039959
✗ Chefarzt, 53/180, sportlich, unternehmungslustig, kinderlieb wünscht sich Neustart in eine vertrauensvolle Beziehung mit gebildeter Frau. Greifen Sie zum Hörer und fragen Sie nach Klaus ☎ 06172 8039959
✗ Handwerksmeister, 65 J., jung gebl., humorvoll und mit großem Herz möchte sich nochmal mit Herzklopfen verlieben. Lassen Sie uns keine Zeit mehr verlieren! Wer versucht es mit mir? Fragen Sie bitte nach Alfred unter ☎ 06172 8039959
☎ 06172 8039959 www.dergemeinsameweg.de

BETREUUNG/ PFLEGE

PFLEGE DAHEIM STATT PFLEGEHEIM

Vermittlung von Betreuungs- und Pflegekräften aus Osteuropa und Deutschland. Tel. 06172 944 91 80
Pflegeagentur 24
Pflegeagentur 24 Bad Homburg
Waisenhausstr. 6-8 · 61348 Bad Homburg
www.pflegeagentur24-bad-homburg.de
info@pflegeagentur24-bad-homburg.de

Pflege zuhause statt Pflegeheim.
Völlig legal ab Euro 49,- / Tag.
Tel.: 061 04 / 94 86 694
Mail: herzog@ihre-24h-pflege.info

HÄUSLICHE PFLEGE

24 h Pflege Zuhause
MK ambulanter Pflegedienst
Kooperationspartner von
- Promedica24 -
www.pflegedienst24h-mk.de
Tel. 06172/489968 · 0178/1305489

SENIOREN-BETREUUNG

● zuverlässig
● kompetent
● erfahren
www.Senioren-Service-ProVita24.de/Rhein-Main
24 Stunden Betreuung ZU HAUSE
Telefon: 06172 - 606 99 60

Pflege Zuhause: Körperpflege, Besorgungen - Arzt, Apotheke und andere. Medikamentengabe, Haushalt, stundenweise Betreuung, mit Zertifikat. 9 Jahre Erfahrung, Auto. Tel. 0176/69545678

KINDERBETREUUNG

Kleiner Storch Kinderbetreuung. Qualifizierte, flexible und ehrfahrene Tagesmutter bietet Betreuung für ihr Kind ab den ersten Lebensmonaten an. Die Betreuungszeiten richten sich nach dem Bedarf der Eltern. Betreuung während der Ferienzeit, an Wochenenden, Feiertagen oder eine Übernachtung ist möglich nach Vereinbarung. Tel. 0172/9896328 E-Mail: KleinerStorch@t-online.de

IMMOBILIEN-MARKT

GARTEN/ GRUNDSTÜCK

Baugrundstücke in Königstein/Ts zwischen 650 - 750 qm in exellenter s/w Lage mit Skyline-Blick zu verkaufen. Chiffre: KW 32/01

IMMOBILIEN-ANGEBOTE

Von der eigenen, großen Terrasse auf Ihren park-ähnlichen Garten mit herrlichem Koi-Teich schauen u. dazu 203 qm schönste Netto-Wohnfläche genießen? Nur rund 15 km von Königstein entfernt kann Ihr Traum noch zu einem bezahlbaren Preis möglich werden! EFH von privat, unverbindlich nachfragen unter E-Mail: klaus.hartung1@gmx.de

Freistehendes Einfamilienhaus mit Einliegerwohnung in Kelkheim zu verkaufen! 9 Zimmer, ca. 310 qm Wfl., 720 qm Grdst., Bj. 2009, hochwertige Ausstattung, Balkon, Terrasse, Garten, Garage. uvm. KP auf Anfrage Tel. 0176/26309063 oder kelkheim-fischbach@gmx.de

IMMOBILIEN-GESUCHE

Familie mit 2 Töchtern und häufigem Großelternbesuch sucht Haus/DHH mit Garten zum Kauf in Oberursel, ohne Makler, bis max. 750.000,– €, ca. 5 Zimmer, 140 – 200 m² und Laufdistanz zur Grundschule Mitte. Wir freuen uns über Angebote unter: Tel. 0174/9388334

Privatperson sucht zum Kauf in Oberhöchstadt 2-3 Zimmer Wohnung ab 70 m² zum fairen Preis. Freue mich über Ihren Anruf. Tel. 06173/67973 o. 0151/27118446

Junge Familie sucht von Privat Baugrundstück/Haus; DHH, EFH, RH auch sanierungsbedürftig; in Kronberg, Bad Soden, Königstein Tel. 01520/8550655

Von Privat, ohne Makler: Suche älteres, renovierungsbedürftiges EFH /DHH, in guter Lage zur Renovierung; bevorzugt Königstein, Kronberg, Kelkheim, Bad Soden, Liederbach. Tel. 0175/9337905

GEWERBERÄUME

Suche kl. Büro/Praxisraum für Beratung/Coaching in HG. Hell + ruhig, evtl. auch z. Untermiete. Tel. 06172/6671442

Laden o. Büro 58 qm ab sofort in Königstein Wiesbadenerstr. 50 zu vermieten. Tel.06174/293747

Königstein 1, modernes Büro, zentrale Lage, 20 m² + Nebenräume, 220,- €. Tel. 06174/5485

MIETGESUCHE

Nette ältere Dame sucht 1-2 Zimmer-Wohnung/Küche/Duschbad in Glashütten/Schlossborn auch Königstein. Tel. 06174/62800

Junge Grundschullehrerin (NR) sucht helle, ruhige 2-3 ZW m. EBK ab sofort. Tel. 0176/96821320

Manager Familie (3 P.) int. Unternehmen sucht im HTK & MTK, 4 ZW od. Häuser bis 2100,- € kalt, ab sofort zu mieten, Dr. Kim, Tel. 0177/7971617 od. senfkorn@hotmail.com

VERMIETUNG

Prov.-frei: Bad Homb.-Ober-Eschb., generalsan. 95 m², 3-Zi-Whg., Hochpart., kl. WE (3-FH), 2 Bäder/WCs, offene Kü, gehob. Ausst., eigener kl. Garten, zentr. OT-Lage, gute Infrastruktur, KM 1.020,– €, NK 220,– €, v. Priv. Tel. 06172/898849 (ggf. bitte Anr.-Beantw. bespr.)

Sehr netter, attraktiver, anständiger, alleinstehender, deutscher Mann, 52 J., in Oberursel, vermietet sofort 1 Zimmer an Sie, Nationalität egal, auch mit Kind. Anruf wäre nett. Tel. 0179/5625397

2-Zi.-Wohnung ca. 73 m² mit Wintergarten, Hochpaterre, PKW-Platz, in Friedrichsdorf, nähe Toom, zu vermieten. Tel. 06172/777436

4-Zi-Komf-Whg, 112 m², 2.OG, Loggia, EBK, TGL-Bad, 896,– € + TG, Neubau, Friedrichsdorf-Ctr., ab 1.12. Tel. 06172/1370990

1 Zim. in HG, möbliert, für 1 Person, ab sofort, Miete warm 395,– €, Bad-Nutzung etc. Tel. 06172/458120 o. 0172/6813399

B. Hbg., 3 Zi., 1.OG, EBK, TGL-Bad, 82 m², 730,- € Miete zzgl. NK 220,- €, Kaution 3MM, zentr. Lage, frei zum 1.09.2014. Tel. 06172/24300

B-Hbg/O-Erlenbach, 4 Zi., Kü, Bad, Gäste-WC, Balkon, 1.OG, 125 m², Parkett, ab 1.11.14, 1080,– € + 270,– € Uml. + 70,– € Garage + Kaution. Tel. 06172/42704

Friedrichsdorf Burghlz., 40 m², 1 Zi., Küche, Souterrain-Whng. zu vermieten, inkl. Elek. + Uml., Warm 430,– € inkl. Kabelkanal. Tel. 0152/08518980

3 ZW Oberursel-W., 76 m², Laminat, Am Gaßgang 3, an berufst. Paar, Tgl. W-Bad, 2. Min U3, v. Priv. 690,– € + NK + KT., sof. frei. Tel. 0162/2743049

Maisonette Wohnung direkt vom Eigentümer. Zu Hause wohnen und arbeiten bei ca. 200 m² Wohn/Nutzfläche (6–7 Zimmer). Maisonette-Wohnung über 2 Geschosse inkl. Keller und 2 Außenstellplätzen nur 1.150,– € Kaltmiete (zzgl. Nebenkosten). Ruhig gelegen, Südbalkon, großes Süd-Wohnzimmer im Luftkurort Schmitten/Ts. Sommer wie Winter nur ca. 30 min. mit Auto nach FFM Zentrum, FFM Hbhf. – gleichermaßen Flughafen. Direkt vom Eigentümer: Tel. 069/15300619 oder Mobil 0172/6924103, anzeige@anzeige4me.com

Friedrichsdorf, helle 3-ZW, gu. Lage, Kü. neu kompl. Bad, G-WC, gr. Loggia, HH, 4.OG, 74 m², V.P. KM 645,– € + NK 175,– € + 2 MM Kt., Fr. ab 01.09.2014. Tel. 01520/1942246

Bad Homburg, möbl. komf. App., 26 m², Tgl-Bad, 1. OG, EFH, Villengegend, 450,– € warm, kostenfrei, NR f. 1 Pers. Tel. 0160/99177488

Königstein-Falkenstein, helle 3,5 Zi.-Wo. ca. 90 m², mit Burg- und Skylineblick, gr. Sonnen-Logia, EBK, Einbauschrank, 1 Kfz-Stellplatz von privat für € 795,–/NK/Kt. ab sofort zu vermieten. Tel. 0170/3111115

Kö.Mammolsh. Schöne helle DG-Wohng. ca. 83 qm sep. Eing. 3 Zi., Einbauk. tgl. Bad, Lamin. Fußb., Abstellr., 700,- € KM + NK + Kt. frei sofort. Tel. 06173/783749

Kelkheim: möbl. Zi. an Herrn in NR-WG, großz. Whg. (möbl.) m. Kamin u. Terr. gem. Wohnzi., WoKü etc. Nähe Bahn/Bus, Parkpl. vorh., Tel. 06195/3455

Kronberg: 3 Zimmer-Wohnung schöne Lage mit Fernblick, 86 qm, neu renoviert, ab sofort von privat zu vermieten. Tiefgarage, Sauna und Schwimmbad im Haus vorhanden. Mietpreis € 980,- (Wohnung inkl. TG) zuzüglich NK. Tel. 0160/8292815

FERIENHAUS/ FERIENWOHNUNG

Urlaub in Costa Brava, Spanien, 4 Zi. Pool, 7 Min. zum Meer, bis 6 Personen, lang oder kurz, zu vermieten ab dem 17.08.14. Tel. 06172/458120, 0172/6813399

Ostsee-Ferienhaus, 150 m zum Sandstrand, zw. Kiel u. Eckernförde 3-Sterne. Ausstattung für bis zu 6 Personen. Tel. 06174 / 961280 Infos unter www.strandkate.de

Urlaub auf dem Ferienhof bei Pfarrkirchen in Niederbayern, mitten im Grünen auf einer Anhöhe mit Panoramablick (Rottauensee). Zentraler Ausgangspunkt für vielfältige Unternehmungen (18-Loch-Golfanlage, Angeln, Bäderdreieck Bad Birnbach, Bad Griesbach, Bad Füssing, Freizeitparks). 3 gemütliche, voll eingerichtete Ferienwohnungen (33,- EUR pro Übernachtung) Infos: www.ferienhof-march.de, Tel. 08561/983689

Irland - Kleines Haus (belegbar bis 5 Pers.) in ruhiger, ländlicher Lage im Seengebiet am River Erne zwischen Cavan u. Belturbet, für Golfer, Angler u. Feriengäste (Selbstversorgung). Neu: Kanu- u. Kajak-Touren u. -Kurse. Auskunft unter E-Mail: Adolf.Guba@BleiGuba.de und unter www.thorntoncottages.ie

KOSTENLOS

Funktionstüchtige, gut erhaltene Küche für Selbstabbauer- und Abholer kostenlos abzugeben. Am 13./14. Sept. in Kelkheim. Tel. 64390

Wandregal Esche weiß zu verschenken. Breite insges. 360. Abholung Kronberg. Tel. 0171/7463988

NACHHILFE

Student/in m. Geduld/Verständnis f. Hausaufgabenbetreuung/Coaching f. Jungen (11) in 61440 gesucht (Erziehungswissensch./Lernhilfe/Lehramt/Bildung & Förderung). Ab KW37, 3 Tage/wchtl./1 h. Tel. 01525/4505196

Nachhilfe Französisch. Versäumtes gezielt nachholen, privater Einzelunterricht, auch in den Ferien. Tel. 06196/80 77 48

STELLENMARKT

STELLENANGEBOTE

Wir suchen ab sofort
Studenten/Abiturienten/ Schüler (m/w, ab 18)
für Service und Bar und
einen **Beikoch (m/w)**
für Restaurant in der
Bad Homburger Innenstadt.
Tel. 06172 / 17 16 17

Wer hilft mir bei der Pflege meines behinderten Mannes? Täglich 2 Stunden morgens, von Montag bis Donnerstag, ab ca. Anfang August bis Mitte Sept. 2014, in Friedrichsdorf Nähe Houiller Platz. (ehem. Altenpflegerin bevorzugt). Tel. 0173/7429086

KLEINANZEIGEN von privat an privat

Welcher freundl. flexible Handwerker kann hin und wieder kleine Arbeiten in/am Haus in Friedrichsdorf übernehmen? Tel. 0151/12705681 od. 06172/996986

Zuverlässige, flexible u. erfahrene **Mitarbeiter für Empfang (m/w)** mit Schwerpunkt Telefonservice für 20-30 Std. p.Wo. ab sofort gesucht. Freundlichkeit, Service- u. Kundenorientierung, sowie Teamgeist stehen im Vordergrund. Bewerbungen unter: **pbc@pbc-ffm.de**

Suche erfahrene, gründliche und zuverlässige Putzhilfe für Haus & Garten. In zeitlich flexibler Absprache, nach Oberursel gesucht. Tel. 06171/24326 o. 0160/98028241

Alleinstehende, ältere Dame sucht zuverlässige, freundliche Haushaltshilfe für 4 Stunden wöchentlich. Tel. 06173/1607

Wir suchen zuverlässige Hilfe zum putzen u. bügeln 1x wöchtl. für ca. 5 Std. in Königstein. Nur auf Rechnung u mit guten Deutschkentnissen. Tel. 06174/925813 und 0171/2807461

Hallo liebe Haushaltshilfen! Wir sind eine Familie mit 3 Kindern im Alter von 6 Monate bis 6 Jahre und ohne Haustier in Königstein im Taunus. Wir suchen ab sofort eine dauerhaft für uns tätige Haushaltshilfe auf vertraglicher Basis. Eigenes Auto, Führerschein, mind. 5 Jahre Erfahrung sowie Referenzen sind gewünscht. Tägliche Arbeitszeit von ca. 5 Stunden (ca. 25 Stunden pro Woche). Über zahlreiche Zuschriften freuen wir uns. Chiffre: KW 32/02

Wir suchen eine zuverlässige Frau, die bereit ist in unserer Abwesenheit unsere beiden Katzen und unser kleines Haus in Kronberg (Schönberg - zentral, 2 Minuten zur S-Bahn) zu behüten indem sie es bewohnt. Voraussetzung ist Erfahrung mit Katzen, keine Berufstätigkeit, deutliche Tierliebe und unbedingte Zuverlässigkeit. Körperliche Fitness ist von Vorteil. (Treppen, Katzenklos etc.) Wir bezahlen 25,- Euro pro Tag. Tel. 06173/952648 Bitte auf Band sprechen.

Liebevolle, geduldige, zuverlässige, deutsche Dame zur Betreuung eines Herrn in Schwalbach gesucht. Keine Pflege. 10-12 Std. 3 x pro Woche. Tel. 0173/1551901

STELLENGESUCHE

Günstige Entrümpelungen und kleine Umzüge
0152 36685156

Landschaftsgärtner: Baumfällung, Heckenschnitt, Gartenpflege, Pflasterarbeiten, Naturmauer, Gartenarbeiten aller Art. Tel. 0172/4085190

Renovierungsarbeiten aller Art, alles aus einer Hand. Tel. 0178/6562748; 069/77067595

Erfahrener Pflasterer bietet individuelle Lösungen für Wege, Terrassen, Garagen und Gärten. Tel. 0157/76176333

Profi Mal., Tap., Fliesen, Trockenbau, Laminat, Parkett, Dachausbau, Fenster und Türen Einbau, Putz, Zäune. Tel. 0175/3853419

Zuverlässige, nette Frau sucht Putz- und Bügelstelle im Privathaushalt oder Minijob. Tel. 0176/99133256

Nette Frau sucht Arbeit, sofort, Putzen und Bügeln im Privathaus, ab 8.00 bis 15.00/16.00 Uhr, 2–3 mal pro Woche, in Oberursel Nord und Ts. Tel. 0151/63256599

Nette Frau sucht Arbeit, Putzen, Bügeln im Privathaushalt. Tel. 01577/5617394

Zuverlässiger Handwerker mit Erfahrung sucht Arbeit im Privathaushalt für Malen, Tapezieren und Raumausstattung. Tel. 01577/6228283

Sanierung-Renovierung, Ausbau, Umbau. Von einer Hand – Rufen Sie mich an. Tel. 0174/2071270

Fassaden- und Dach-Reinigung oder Streichen – schnell und sauber. Tel. 0174/2071270

Freiberufliche Privatsekretärin (+ vorbereitende Buchhaltung) – Top-Referenzen. Tel. 0172/9625126

Zuverlässige Frau sucht Arbeit im Privathaushalt zum Bügeln und Putzen. Tel. 0163/6636253

Die auflagenstärksten Lokalzeitungen für Ihre lokale Werbung!

Bad Homburger Woche · Oberurseler Woche · Friedrichsdorfer Woche · Kronberger Bote · Königsteiner Woche · Kelkheimer Zeitung

Eine nette Frau sucht Arbeit, Putzen im Privathaushalt. Tel. 0177/9650552

Frau sucht Arbeit, Putzen und Bügeln im Privathaushalt, donnerstags. Tel. 0157/74856059

Zuverlässige junge Frau, mit Erfahrung sucht Arbeit im Privathaushalt, mit Rechnung möglich. Tel. 01578/7137904

Polnisches Handwerker-Team. Bauarbeiten aller Art (Fliesen, Tapezieren, Boden, Fenster, Garten, Aussenbau u.v.m.). Beste Qualitat Tel. 0152/10208437

Suche Arbeit: Reinigung, Treppenreinigung, Büro, Praxis oder Privat. Tel. 069/37308277 0177/7079445

Frau sucht Arbeit zum Putzen und Bügeln. Tel. 0176/27279494

Landschaftsgärtner sucht Gartenarbeit. Ich mache alles im Garten: Hecken schneiden, Bäume fällen, Rollrasen verlegen. Pflege allg., Teichreinigung (auch auf Rechnung) Tel. 0177/1767259, 06171/200583

Staatlich anerkannte, examinierte Krankenschwester, mehrsprachig (Deutsch, Französisch, Englisch), sucht Nebenbeschäftigung in Kronberg im Taunus. A.u. Pflege und Betreuung von Angehörigen, Stellen und verabreichen von Medikamenten, für ca. 20 h im Monat auf Minijob-Basis. Chiffre: KB 32/1

Gärtner sucht Gartenarbeit, Rasen mähen, Hecken schneiden, Palissaten legen, Tel. 0162/3544419

Erfahrener Gärtner sucht Gartenarbeit. Ich lege Platten + Pflaster, stelle Palisaden, schneide Hecken, fälle Bäume usw. Handy: 0178/1841999 Tel. 06173/322587

Verteile Ihre Flyer zuverlässig. Tel. 0172/9028078 o. 0173/9816429

Noch freie Kapazitäten bei deutscher Haushaltshilfe. Tel. 0157/80540084

Fleißige, zuverlässige Polin sucht Stelle im Privathaushalt. Tel. 0152/10467414

Gärtner sucht Gartenarbeit. Ich erledige alles im Garten z.B. Gartenpflege, Hecken schneiden, Bäume fällen, Pflaster + Rollrasen legen, Teichreinigung usw. Bei Interesse: Tel. 06171/79350 o. 0178/5441459

RUND UMS TIER

Zuverlässige + erfahrene Hundebetreuung für ausgiebige Mittagsspaziergänge mit unserem Dalmatinermischling, zwei- bis dreimal wöchentlich gesucht. Tel. 0176/10163483

Zwei kleine schwarze Katzenkinder ca. 10 Wochen alt, die mit ihrer Mama ausgesetzt wurden, suchen dringend ein neues Zuhause mit Freigang. Bei Interesse: Tel. 0172/6906603

Katze Feli, ca. 2–3 Jahre alt, wurde mit ihren Kleinen ausgesetzt und sucht nun dringend ein neues Zuhause mit Freigang. Sie wird kastriert, gechipt und geimpft abgegeben. Bei Interesse: Tel. 0172/6906603

Ich suche eine Reitbeteiligung ab 18 J. für meinen 11 J. alten und 1,53 cm großen Wallach für 2x Woche. Du solltest nicht über 1,70 m und über 70 kg schwer sein. Er ist sehr brav beim Reiten und lieb im Umgang, aber kein Anfängerpferd. Wir stehen in einem kleinen privaten Stall in Heftrich und nutzen die Reitanlage vom Reitverein. Ein verantwortungsvoller und zuverlässiger Umgang müssen für Dich selbstverständlich sein. Wir freuen uns auf Dich. Tel. 0152/09885957 oder Email: blauerblitzv@hotmail.com

Wer möchte sich sein Urlaub/Taschengeld aufbessern? Suchen dringend zuverlässigen Katzen- und Kaninchen-Sitter, 1 x täglich , in der Zeit vom 22.08.14 bis 07.09.14. Preis kann verhandelt werden. Bitte melden: Mobil: 0151/40532317

Biete in Kronberg liebevolle, schöne Unterkunft für Ihren Hund während der Ferien oder Ihrer Arbeitszeit. Tel. 0176/61282153

Nehme Katzen in liebevolle Urlaubs-Pflege. 300 m2 Freigeh., beh. Haus. Rüsselsh. Tel. 06142/72314 www.katzenpension-schoemig.de

Suche Hundebetreuung für den Urlaub für einen älteren Münsterländer. Gerne langfristig, im Raum Taunus. Tel. 0177/5688722

UNTERRICHT

Privat Musiklehrer gibt Unterricht in Klavier, Orgel + Keyboard f. Kinder, Jugendliche + Erwachsene. Kommt auch ins Haus. Tel. 06171/55600

Entdecken Sie Ihre Stimme, funktionales Stimmtraining, Gesangsunterricht, Interpretation, Improvisation, Klassik, Jazz, Pop etc. Tel. 06171/6319626 www.singandswing.com

Keyboard-Unterricht für Anf. und Fortgeschr. jeden Alters. Kostenlose Beratung. 18-jähr. Unterrichtserfahrg. Schnupperwochen zum Sonderpreis. Faire Preise! Tel. 06172/789777 www.take-note-keymusic.de.to

Gitarre, Ukulele, Laute. Unterricht in: Oberursel, Weißkirchen, Steinbach, Königstein, Kronberg, Weilbach + Flörsheim. Staatl. gepr. Gitarrenlehrer. Info: Gitarrenschule Sedena Zeidler. Schule der vier 1. Bundes-Preisträger. Tel. 06171/74336

Endlich Englisch meistern! Effizientes und interessantes Lernen.Renate Meissner, Tel. 06174/298556

English conversation and grammar in the holidays. Free trial lesson. Centre of Bad Homburg. Tel. 0176/55308726

Endlich Französisch in Angriff nehmen! Neuanfang mit Erfolgsgarantie. Renate Meissner Tel. 06174/298556

Pädagoge aus Königstein erteilt strukturierten und didaktisch vorbereiteten Stützunterricht für Nachprüfungen und Vorbereitung auf das neue Schuljahr: Gymnasium, auch gymnasiale Oberstufe, Fächer: Deutsch, Mathe, Englisch, Wirtschaftslehre. Tel. 0151/ 204 810 39

VERKÄUFE

Wassersport, Festmacherleinen 5–40 m Länge, Tampen usw. Karabinerhaken, Schäkel versch. Größen. Tel. 06173/312080

Autokindersitz Römer Kid, 15–36 kg z. verk., rot-schwarz, in bestem Zustand, da nur gelegentlich im Auto der Großeltern zum Einsatz kam, unfallfrei, 65,– €. Es ist ein 2. Sitz vorhanden. Tel. 06172/34999

Knickerbocker, weiches Leder, original Bayern, Gr. 50, wenig getragen – wie neu, 70,– €. Tel. 0163/6914899

Biker aufgepasst: Motorrad-Fahranzug Hein Gericke, unfallfrei. Jacke Gr. 60, Hose Gr. 28, inkl. Winterfutter für 90,– €. Auch noch: 2 Helme zu je € 25,– €. Tel. 0163/6914899

Dreirad Buggy Jogger 80,– €, Buggy Chicco, klappbar 40,– €, Fahrradkindersitz neu 50,– €. Tel. 0171/5249122

Umzugshalber zu verkaufen: 3 Stühle, 1 Damenfahrrad 26, 1 Einbau-Eisschrank AEG, 1 Antik-Schreibtisch, 2 Schlafcouch mit Bettkasten u. 3 Kissen, 1 rd. 80 Ø Tisch. Tel. 0151/62621938

Einbauküche/Elektrogeräte, 2 Jahre alt, Eckbank mit 2 Stühlen, Massagesessel, Schreibtisch und Schrank, Garderobe, div. Teppiche, Beam-Hochdruckreiniger – günstig abzugeben. Tel. 06172/71705

Maschinen und Kleinwerkzeuge aus Hobbywerkstatt, nur kompl. abzugeben. 100,– Euro. Tel. 06172/778382

VERSCHIEDENES

Tablet-PC, Smartphone: Geduldiger Senior (45 Jahre Computer-Erfahrung) zeigt Senioren den sinnvollen Gebrauch. Bad Homburg und Umgebung. Tel. 0151/15762313

Geduldiger PC-Senior (45 Jahre Computer-Erfahrung) zeigt Senioren den sinnvollen Gebrauch von PC, Laptop, Digital-Kamera. Bad Homburg und Umgebung. Tel. 0151/15762313

ZDF – SAT1 – SWR – WDR – HR Sie planen eine Feier, Event privat oder geschäftlich, und suchen noch die Top-Musik-Show??? Dann haben Sie die jetzt gefunden!!! Ich biete Ihnen und Ihren Gästen einen unvergesslichen Tag/Abend, an den Sie sich noch sehr lange zurück erinnern werden. Mein Name ist H.K.-Holger Krüger, bekannt aus zahlreichen Funk- und Fernsehauftritten, z. B. ZDF-Fernsehgarten, SWR4, Wir bei Euch, SAT1 usw. Als Schlagersänger-Entertainer-Imitator mit eigenen Titeln, oder der besten (mit dem Fachmedienpreis ausgezeichnet) Gesangsimitator-Show von Udo Jürgens, Howard Carpendale, Roland Kaiser oder Roy Black. Meine Show kann für Sie wie folgt aussehen: Mein DJ kommt direkt wenn Ihre Feier beginnt und legt die Musik auf, die Sie wünschen (ca. 3000 deutsche und internationale Titel vorhanden) und bleibt bis zum Schluss Ihrer Veranstaltung. Ich persönlich komme als Show-Act, je nach Buchung, mit meinen eigenen Titeln oder ein oder mehreren Imitationsshows. Auf Ihre E-Mail oder Anruf würde ich mich freuen.
www.hk-krueger.eu
www.holger-krueger.com
mail@hk-krueger.info
Tel. 0152/54271986 od. 0152/33764466

Alte Schmalfilme, Super 8, Normal 8 oder 16 mm kopiere ich gut und preiswert auf DVD. Auch Videofilme von allen Formaten (VHS, Video8, Hi8, Mini-DV, Betamax, Video2000 etc.) sowie Tonbänder, Schallpllatten und Kleinbild-Dias als Kopie auf DVD. Ihre Schätze von mir gut gesichert. W. Schröder. Tel. 06172/78810

Computerspezialist, IT-Ausbilder bietet Ihnen Reparatur, Schulung, Systempflege, Virusentfernung, Windows XP Ablösung. English Support. Tel. 06172/123066

Kopiere LP, MC etc. auf CD. Tel. 06081/585205

Fenster schmutzig? Kein Problem! Ich putze alles wieder klar, auch sonntags. Tel. 06171/983595

Entrümpeln und entsorgen, Rudi machts. Tel. 06032/3071844 oder 0160/93346732

Floh- & Trödelmärkte

Sa., 9.8.14 und Do., 14.8.14 von 8.00–14.00 Uhr
Frankfurt-Höchst, Jahrhunderthalle, Parkplatz B

Sa., 9.8.14 von 14.00–18.30 Uhr (jeden Sa.)
So.,10.08.14 von 10.00 – 16.00 Uhr
Ffm.-Kalbach, FRISCHE-ZENTRUM, Am Martinszehnten

So., 10.8.14 von 10.00–16.00 Uhr
Kelkheim, Toom Baumarkt, Lise-Meitner-Straße 2

So., 10.8.14 von 10.00–16.00 Uhr
Schwanheim/Industriepark-Höchst, Kelsterbacher Weg

Di., 12.8.14 von 8.00–13.00 Uhr, jeden Dienstag
Eschborn, Parkplatz Mann Mobilia

Weiss: 06195/901042 · www.weiss-maerkte.de

Alles Rund um den PC! Problemlösung, Beratung, Schulungen, Reparatur, Vor Ort Service usw. Langjährige Berufserfahrung! Netter und kompetenter Service! Computerhilfe für Senioren! Garantiere 100% Zufriedenheit! Tel. 0152/33708221

Keyboarder/in gesucht für Coverband mit Schwerpunkt, Classic Rock'. Übungsraum in Kelkheim. Tel. 0179/3653101

Überspielung von Filmen und Tonträgern auf DVD bzw. CD. (N 8, Su8, Hi 8, MiDV, MC's, LP's usw.) Beratung und Qualität stehen für Erfolg! Tel. 06173/68114

Computerfachfrau, hilft Frauen u. Senioren, den Einstieg zu finden. Hilfe wenn der Pc oder auch der Mac streikt, bei Internetproblemen Unter: Tel. 0173/3225211

Dias und Negative: Wir digitalisieren Ihre Originale - preiswert, zuverlässig und in höchste Qualität. www.masterscan.de Tel. 06174/939656

Kopiere LP, MC auf CD. Tel. 06081/585205

So können Sie Ihre private Kleinanzeige bequem per Internet aufgeben!

Egal ob Sie etwas suchen oder anbieten – Sie können Ihren Anzeigentext rund um die Uhr und in nur drei Schritten über unser Online-Formular erstellen:

1. Öffnen Sie unsere Webseite www.hochtaunusverlag.de
2. Im Menüpunkt „Services" finden Sie die Unterkategorie „Private Kleinanzeigen"
3. Einfach die vorgegebenen Felder ausfüllen, dann die gewünschte Rubrik wählen, Ihren Anzeigentext eingeben und auf „Senden" klicken – fertig!

Noch Fragen?
Unter Telefon **06171/6288-0** helfen wir Ihnen gerne weiter.

Private Kleinanzeige

Gesamtauflage: 102.200 Exemplare

Bad Homburger/Friedrichsdorfer Woche · Oberurseler Woche
Kronberger Bote · Königsteiner Woche · Kelkheimer Zeitung

Anzeigenschluss Dienstag 12.00 Uhr

Bitte veröffentlichen Sie am nächsten Donnerstag nebenstehende private Kleinanzeige
(durch Feiertage können sich Änderungen ergeben).

Auftraggeber, Name, Vorname: _____

Straße: _____

PLZ, Ort: _____

Unterschrift: _____

IBAN: DE _____

Unterschrift: _____

Ich bin damit einverstanden, dass die Anzeigenkosten von meinem Konto abgebucht werden. Der Einzug gilt nur für diesen Rechnungsbetrag.
Eine Rechnung wird nicht erstellt.

Preise: (inkl. Mehrwertsteuer)
- ❍ bis 4 Zeilen 12,00 €
- ❍ bis 5 Zeilen 14,00 €
- ❍ bis 6 Zeilen 16,00 €
- ❍ bis 7 Zeilen 18,00 €
- ❍ bis 8 Zeilen 20,00 €
- je weitere Zeile 2,00 €

Chiffre:
❍ Ja ❍ Nein

Chiffregebühr:
- ❍ bei Postversand 4,50 €
- ❍ bei Abholung 2,00 €

Meine Anzeige soll in folgender Rubrik erscheinen:

_____

_____
(Bitte immer mit angeben.)

Bitte Coupon einsenden an: **Hochtaunus Verlag** · 61440 Oberursel · Vorstadt 20
Tel. 06171/6288-0 · Fax 06171/628819 · E-mail: verlag@hochtaunusverlag.de

Faustdicke Überraschungen beim Gruppenliga-Auftakt

Hochtaunus (gw). Mit faustdicken Überraschungen ist die Fußball-Gruppenliga Frankfurt/West am ersten August-Wochenende in die Saison 2014/15 gestartet.

Für einen Paukenschlag hat der TSV Vatanspor Bad Homburg gesorgt, der sein erstes Heimspiel gegen den TuS Merzhausen mit 6:2 gewonnen hat. Die SG Ober-Erlenbach hingegen kassierte am Sonntag gegen den FC Olympia Fauerbach eine 0:3-Niederlage. Weiter spielten: SV Gronau - KSV Klein-Karben 0:2, FC Neu-Anspach - Spvgg. 02 Griesheim 1:5, Usinger TSG - SG Bornheim/GW Frankfurt 6:0, VfB Petterweil - SV Nieder-Wöllstadt 0:0, 1. FC-TSG Königstein - FG 02 Seckbach 0:3 und SC Dortelweil - TSG Nieder-Erlenbach 0:2.
Vor der neuen Runde hat es bei den sechs Hochtaunus-Vereinen, die in der Gruppenliga spielen, folgende Veränderungen gegeben:

TSV Vatan Spor Bad Homburg
Zugänge: Parwes Naziri (SV Zeilsheim), Enis Dzihic (SG Ober-Erlenbach), Julian Weiersbach (SV Wiesbaden), Roy Makrzycki (SG Croatia Frankfurt), Daniel Ruther (TuS Makkabi Frankfurt), Haben Tesfamaciel (FV Hausen), Victor Radu (FSV Friedrichsdorf), Nicusor Poenaru (FC Reifenberg), Olcay Arslan (FC Schwalbach), Astrit Paci (SpVgg 05/99 Bomber Bad Homburg), Sascha Büntemeyer, Steven Pache, David Gabrecht, Robert Seifert, Steffen Fuchs (alle SGK Bad Homburg), Deniz Güven (SG Ober-Erlenbach A-Jugend).
Abgänge: Andrews Sarfo, Ali Bilgin (beide SG Ober-Erlenbach), Adrian Augustincic, Burak Sahin, Tunay Sahin, Ercan Ertem (alle FSV Friedrichsdorf), Mert Öztürk, Mohammed El Malki (DJK Helvetia Bad Homburg), Adem Öztürk (1. FC 04 YB Oberursel), Semih Yavas (VfB Petterweil), Frank Gerster, Safak Durak, Munip Mian, Semir Kaparetovic, Mohammed Muftawu (alle Ziel unbekannt).
Trainer: Enis Dzihic (SG Ober-Erlenbach) für Frank Gerster.
Die Mannschaft/Tor: Marcel Kempf, Robert Seifert, Sükrü Yurttas. Feld: Julian Weiersbach, Sascha Büntemeyer, David Gabrecht, Astrit Paci, Olcay Arslan, Enes Gülmez, Ahmet Daglov, Semih Kuru, René Kieg, Celil Günay, Haben Tesfamaciel, Roy Mokryzki, Victor Radu, Maziar Namavizadeh, Steffen Fuchs, Enis Dzihic, Yasin Albayrak, Marvin Klempin.
Saisonziel: Platz 2 bis 5.
Favorit: SC Dortelweil.

SG Ober-Erlenbach
Zugänge: Faouzi Atmani (Germania Babenhausen), Mario Höss (TV Burgholzhausen), Andrews Sarfo, Ali Bilgin (beide TSV Vatanspor Bad Homburg), Holger Hell (FC Kalbach), Serhat Bagriacik (SV Türkgücü Kassel), Sascha Parafinczyk TuS Nieder-Eschbach), Manuel Rodriguez (TuS Makkabi Frankfurt).
Abgänge: Enis Dzihic (TSV Vatanspor Bad Homburg), Daniel Eick (TuS Merzhausen), Robert Scheithauer (1. FC-TSG Königstein), Andreas Baufeld (Olympia Fauerbach), Fikri El Haj Ali (Türk Gücü Friedberg), Johannes Drescher (FC Kalbach), Agmal Azami (SG Bornheim/GW Frankfurt), Julian Woll (SGK Bad Homburg), Thomas Wenk, Murat Akyel, Luca de Simone (alle Ziel unbekannt).
Trainer: Michael Deuerling (zuletzt Usinger TSG) für Enis Dzihic (TSV Vatanspor Bad Homburg).
Die Mannschaft/Tor: Mario Höss, Hugo Hell.
Feld: Tarik Chaikoun, Florian Grassler, Konstantin Krüger, Manuel Rodriguez, Raffaele Banchetto, Andrews Sarfo, Ali Bilgin, Sebastian Grassler, Pedram Ghazahnfari, Serhat Bagriacik, Oliver Pauls, Pierre Hübsch, Maximilian Zymolka, Tino Aiello, Faouzi Atmani, Sascha Parafinczyk.
Saisonziel: Gesichertes Mittelfeld.
Favoriten: Usinger TSG, SG Bornheim/Grün-Weiß Frankfurt.

1. FC-TSG Königstein
Zugänge: Timo Bös (FC Reifenberg), Lukas Bosansky (SG Oberhöchstadt), Marcus Neugebauer (FV Hausen), Mirko Könen (Union Niederrad), Kai Großheim (Eintracht Oberursel), Robert Scheithauer (SG Ober-Erlenbach), Andreas Eifert, Sascha Wobbe, Alexander Weigand (alle FC Kalbach)
Abgänge: Tobias Tessmer (beruflich zurück nach Bad Hersfeld), Alejandro Garcia (zurück nach Spanien), Nikolai Pyatt (SG Oberliederbach), David Stimper (pausiert).
Trainer: Simon Mohr (FSG Weilnau/Weilrod/Steinfischbach) für Andreas Berggold (pausiert).
Die Mannschaft/Tor: Dennis Pereira, Christian Bös. Feld: Kemal Pita, Maximilian Losgar, Timo Bös, Benjamin Becker, Tobias König, Mirko Könen, Alexander Weigand, Marcus Neugebauer, Robert Scheithauer, Steffen Fuchs, Alexander Schmied, Martin Schuhrk, Carlos Regalo, Viktor Walz, Sascha Wobbe, Kai Großheim, Lukas Bosansky, Timo Schwarzer, Renato Moreira, Andreas Eifert, Michael Figueiredo, Ünal Özdemir.
Saisonziel: Klassenerhalt.
Favoriten: SC Dortelweil, Usinger TSG, SG Bornheim/GW Frankfurt, Usinger TSG.

TuS Merzhausen
Zugänge: Daniel Brckovic (Usinger TSG), Daniel Eick (SG Ober-Erlenbach), Patrick Berschick (Türk Gücü Friedberg), Dennis Purz (SpVgg 05/99 Bomber Bad Homburg), Yassin Belfkih (SG Rot-Weiß Frankfurt), Kenneth Schneider (TSG Wehrheim), Christian Steinmetz, Philip Stiebeleing (beide eigene Jugend).
Abgänge: Martin Ochmann (FSV Friedrichsdorf), Marcel Kötter, Daniel Ponzi (beide Teutonia Köppern), Gazmend Grajcevci (Eintracht Oberursel), Tim Sturm (Usinger TSG), Justin Ningel (TSG Pfaffenwiesbach).
Trainer: Tarkan Esmer (4. Saison); Torwart-Trainer: Freddy Allen.
Die Mannschaft/Tor: Daniel Eick, Markus Donath, Giulino La Terra, Freddy Allen. Feld: Robin Hartmann, Daniel Maric, Sebastian Müller, Scharunas Stanscheitis, Christopher Wanzke, Yannick Wanzke, Yassin Belfkih, Antonio Castellino, Tarkan Esmer, Pascal Gratieux, Ingo Hartmann, Jonas Lindner, Dennis Purz, Ali Razai, Farhan Razai, Dominik Ruppel, Can Zarifoglu, Kenneth Schneider, Dario Breckovic, Patrick Berschick, Patrick Hildebrandt, Damjano Demasi, Justin James.
Saisonziel: einstelliger Tabellenplatz
Favoriten: SC Dortelweil, Usinger TSG und SG Bornheim/GW Frankfurt.

FC Neu- Anspach
Zugänge: Eric Renno (SpVgg 05/99 Bomber Bad Homburg), Patrick Gilles (Teutonia Köppern).
Abgänge: Murat Salu (KSV Klein-Karben), André Stoss (SC Dortelweil), Ryota Okumura (Ziel unbekannt).
Trainer: Jürgen Loos (seit Februar 2014).
Die Mannschaft/Tor: Lukas Glöckner, Kai Schroers. Feld: Michael Riemann, Egor Gette, René Gilles, David Hartzke, Max Lorenz, Mohib Qaiumi, Timm Reinders, Julian Selzer, Simon Bartsch, Eric Becker, Manuel Müller, Eric Renno, Marco Schäfer, Patrick Gilles, Enrico Weber, Marco Weber.
Saisonziel: Platz 5 bis 8.
Favoriten: keine Angaben.

Usinger TSG
Zugänge: Ulrich Strenkert (FC Eschborn), Niko Zrakic (Slavonija Pozega, Kroatien), Petar Zrakic (BK Tim Psvjezenje, Kroatien), Tim Sturm (TuS Merzhausen), Swen Haimerl (FSG Niederlauken/Laubach), Benito Gonzales-Torres, Soner Özkan, Ruhullah Mangal (alle TSG Wehrheim), Christian Meyer (VfB Einheit zu Pankow), Matthias Cromm (zurück vom Studium in Norwegen), Jamal Ahmedmadey, Rafael Blumhagen, Felix Garth, Abdi Haroun, Björn Voll (alle eigene Jugend).
Abgänge: Marcel Kopp (Sportfreunde Seligenstadt), Dominik Trivilino (FC Cleeberg), Dario Brckovic (TuS Merzhausen), Marc Hohmann (FC Reifenberg), Martin Taugner (SV Nieder-Wöllstadt), Sirin Olcay (SV Atzenhain), Eric Heilbronner (SV Seulberg), Christian Brand (SG Eschbach-Wernborn), Alexander Fei (TSG Wehrheim), Florian Garth (FSG Niederlauken-Laubach), Peter Erle (SG Hundstadt), Jasper Bujse (Umzug nach Heidelberg), Felix Schubert (beruflich nach Pforzheim), Jan-Niklas Zanetic (Ziel unbekannt), Martin Lewalter, Bastian Wust, André Thoma, Kevin Kanschat (alle Laufbahn beendet).
Trainer: Leo Caic (seit Januar 2014); Co-Trainer Christian Konieczny.
Die Mannschaft/Tor: Jan Eric Dreikausen, Patrick Wehner. Feld: Eric Bueno Oliva, Nicolai Dörnte, Patrick Lerch, Björn Pauly, Ulrich Strenkert, Jonas Wanzke, Nils Arne Wielpütz, Pascal Bretschneider, Denis Crecelius, Çaglayan Karagöz, Christian Liebig, Rene Sachs, Gregory Strohmann, Niko Zrakic, Petar Zrakic, Michael Barth, Tim Pelka, Torben Selzer, Julian Waschkau.
Saisonziel: Unter die ersten 5.
Favoriten: SC Dortelweil, SG Bornheim/Grün-Weiß Frankfurt.

Sebastian Grassler (2. v. r.) und die SG Ober-Erlenbach haben zum Saisonstart in der Fußball-Gruppenliga gegen den FC Olympia Fauerbach eine 0:3-Niederlage kassiert. Foto: gw

Auf die Auftaktniederlage folgte ein Sieg gegen Eschborn

Bad Homburg (gw). Sieg und Niederlage hat es für die Damen des TC Bad Homburg am Wochenende in den beiden Heimspielen zum Auftakt der Tennis-Hessenliga-Saison 2014 gegeben. Dem 3:6 am Samstag gegen den Marburger TC folgte am Sonntag ein 6:3-Erfolg im Derby gegen Tennis 65 Eschborn.
Die Partie war parallel zum Kurpark-Radrennen bereits nach den Einzeln entschieden, denn vor Beginn der Doppel hatten sich die Gastgeberinnen einen uneinholbaren 5:1-Erfolg verschafft. Lediglich Anne-Kristin Thier hatte sich an Nummer 6 gegen Vanessa Frychel mit 0:6 und 1:6 glatt geschlagen geben müssen, aber die fünf Punkte in den übrigen Einzeln blieben allesamt im Kurpark. Die Auftaktpartie am Samstag hatten die Homburger Damen gegen den Marburger TC mit 3:6 verloren, wobei die Begegnung bereits nach den Einzeln und einem Spielstand von 1:5 zu Gunsten der Mittelhessinnen entschieden war. Am Wochenende müssen die Damen des TC Bad Homburg zweimal auswärts antreten: am Samstag um 10 Uhr beim STV Hochheim und am Sonntag zur selben Zeit bei der SGT Baunatal.

Hannah Nagel war für den TC Bad Homburg am Sonntag im Hessenliga-Heimspiel gegen Tennis 65 Eschborn im Einzel gegen Veronika Nemcova in drei Sätzen erfolgreich. Foto: gw

Die aktuellen Fußballtermine

Gruppenliga Frankfurt/West: SG Bornheim-GW Frankfurt - FC Neu-Anspach, KSV Klein-Karben - VfB Petterweil (beide Fr., 20.00), TuS Merzhausen - SV Gronau, SV Nieder-Wöllstadt - SG Ober-Erlenbach, TSG Nieder-Erlenbach - Usinger TSG, Spvgg. 02 Griesheim - TSV Vatanspor Bad Homburg, FG 02 Seckbach - SC Dortelweil (alle So., 15.00); spielfrei: 1. FC-TSG Königstein und FC Olympia Fauerbach.
Kreispokal: SG Eschbach/Wernborn (in Eschbach) - SG Ober-Erlenbach, 1. FC 04 YB Oberursel - FC 09 Oberstedten (beide Sa., 16.00), FSV Steinbach - SG BW Schneidhain, FC 06 Weißkirchen - FC Reifenberg, FSV Friedrichsdorf - FC Altkönig, FC Mammolshain - TV Burgholzhausen, FSG Niederlauken/Laubach (in Laubach) - SG Oberhöchstadt, SGK Bad Homburg - 1. FC-TSG Königstein, SG Hundstadt - DJK Helvetia Bad Homburg, SV Teutonia Köppern - EFC Kronberg (alle So., 15.00), SG Mönstadt/Grävenwiesbach (in Mönstadt) - SG Oberems/Hattstein (Sa., 17.00); SpVgg 05/99 Bomber Bad Homburg - FC Neu-Anspach (Mo., 19.30), Sportfreunde Friedrichsdorf - TuS Merzhausen (Mi., 20.00).
Testspiele: SV Bommersheim - FV Stierstadt II (Sa., 15.00), Eintracht Oberursel II - SV 07 Heddernheim II (So., 13.00), FSG Weilnau-Weilrod-Steinfischbach II - SV Ruppertshain II (So., 13.15), Eintracht Oberursel - SV 07 Heddernheim, FSG Weilnau/Weilrod/Steinfischbach - SV Ruppertshain (beide So., 15.00), 1. FC 04 YB Oberursel - KSV Tempo Frankfurt (So., 16.00); (Frauen) TSG 51 Frankfurt II - FSG Usinger Land (Fr., 19.30). (gw)

Fiktiver Flugzeugabsturz bei Nacht an der Hohemark

Hochtaunus (how). Eine nicht alltägliche Nachtübung mitten im finsteren Wald an der Hohemark absolvierten das THW Bad Homburg und Offenbach, die Feuerwehren Oberursel-Mitte, Bommersheim, Weißkirchen und Oberstedten, die Bergwacht und das Rote Kreuz.
Das angenommene Szenario: Ein Kleinflugzeug mit vier Personen an Bord ist in dem schwer zugänglichen Gebiet abgestürzt.

Zwar wurde darauf geachtet, dass die Übung möglichst realitätsnah abläuft, doch ein Flugzeugwrack wurde dennoch nicht in den Wald gefahren. Ein kaputtes Auto musste herhalten und auch die Flugzeugtrümmer, die in der 100 Meter langen Absturzschneise verstreut lagen, wurden von Autoteilen gemimt.

In die Rolle zweier Verletzter schlüpften Rotkreuzhelfer, die sehr lebensecht geschminkt waren. Puppen stellten zwei Todesopfer dar. Kurz nach 21 Uhr war das fiktive Unglück geschehen, gegen 22 Uhr waren die Feuerwehrleute von Oberursel-Mitte als Erste am Einsatzort.
Zunächst nur mit der Taschenlampe wurde die Unglücksstelle nach den Anweisungen, die im Ernstfall aus einem Hubschrauber über der Unglücksstelle kämen, gelotst. Der Lichtmast der Bommersheimer Feuerwehr verbesserte die Sichtverhältnisse gewaltig.
Rasch waren die verunglückten Personen gefunden, die lebenden versorgt, die Toten geborgen.
Anschließend ging es zum Teil mit schwerem technischen Gerät an die Bergung von Wrackteilen aus dem steilen Hang. Unschätzbare Erfahrungen über die Leistungsfähigkeit von Mensch und Gerät für künftige Einsätze konnten unter diesen besonderen Bedingungen gewonnen werden.

Die Helfer hatten im Zuge der Rettungsübung die „Verletzten" bei Dunkelheit unter schwierigsten Bedingungen aus unwegsamem Gelände zu bergen. *Foto: Sajak*

IMMOBILIENANGEBOTE

VERMIETUNG

Büroraum in Bad Homburg ab sofort zu vermieten
Neu renoviert, ca. 28 m², großes Schaufenster und gute Parkmöglichkeiten. 300,– € Kaltmiete zzgl. Umlagen und Kaution sowie Maklercourtage.
Tal Immobilien · Tel. 0172-6154770

Hier könnte Ihre Anzeige stehen!
Rufen Sie unsere Anzeigen-Hotline an:
Tel. (0 61 71) 6 28 80

Wohnen und leben im beliebten Taunus-Naturparadies. 43 Jahre
Beste Lagen + Adressen. Herzliche Einladung zur Objekt-Besichtigung.

Ihr Wunsch – eigene 4 Wände? Es geht. Gebrauchte Objekte sind viel billiger! Und finanzierbar. Kluge Köpfe: Jetzt kaufen ist besser als mieten! Ihre bewährte Fachfirma bietet Ihnen Top-Qualität und Sicherheit zum Tiefkaufpreis. Mit Gratis-Vermittlung von niedrigen Hypo-Zinsen.

Sehr geehrte Kunden! Unsere 3.000 Käufer sind glücklich. Wir bieten Top-Qualität zu Tiefkaufpreisen. Greifen Sie zu! Uns können Sie vertrauen. Wir beraten Sie fachlich und individuell und wir zeigen Ihnen unsere herrlichen und wertvollen Traum-Objekte. Ihr bester Schutz vor Inflation, Miet-, Aktien- und Fonds-Verlusten oder Anlagen-Betrug. Wir ehrbaren Kaufleute sind Vorbilder. Mit Stolz. Unser Grundsatz lautet: Leben und leben lassen.
Mit freundlichen Grüßen Ihr Rolf Wagner, Ingenieur + Kfm. mit seinem Mitarbeiter-Team.

Wir haben die Schlüssel zu Ihrem Erfolg.
Attraktive Objekte zum Selbstbezug oder Vermietung.
Kronberg, 1-ZW., 33 m², EBK, Kfz.-Platz, Blick, ruhig, 55.000,–
Oberursel-City, Top 1 ½-ZW, 51 m², EBK, TG-Paltz, 155.000,–
Stierstadt, 2-ZW, 55 m², EBK, teilmöbliert, TG, ruh., nur 92.000,–
Bad Hmb., Top-2-ZW, 60 m², EBK, Lift, Südblick, ruh., 179.000,–
Steinbach, 2-ZW, 45 m², off. Kfz.-Platz, Preisschlager, 99.800,–
Bad Soden, Top-2-ZW, 60 m², EBK, TG-Platz, Lift, Blick 137.000,–
Bad Soden, Musikerviertel, 3-ZW, 78 m², EBK, TG-Pl., 224.000,–
Bad Soden, große 2–3-ZW, 113 m² Wfl., EBK, Ga., Pl., 345.000,–
Oberursel, 3-ZW, 65 m², EBK, off. Kfz.-Platz, Sonne, nur 152.000,–
Oberursel, Rosengärtchen, 3-ZW, 86 m², EBK, ruhig, 180.000,–
Königst.-City, 3-ZW, 69 m², EBK, off. Kfz.-Platz,, nur 130.000,–
Königst.-City, 3-ZW mit HB, 83 m², EBK, Lift, ruh., nur 175.000,–
Königst.-City, 3-ZW, Mais., 89 m², EBK, 2 TG-Pl., nur 217.000,–
Arnoldshain, 1-FH, 5 Zi., Areal 860 m², 2 Ga., ruh., nur 200.000,–
Schmitten-O., Bauernhof mit 1.200 m² Areal, 2-FH, nur 220.000,–
Glashütten, exkl. W.-Bungalow, Bj. 2000, 200 m² Wfl., 600.000,–
Eppenhain, Luxus-Villa, ca. 200 m² Wfl., 4 Bä., A. 1.050 m², 890.000,–
Königstein, Wohn-Oase-Villa, 400 m² Wfl., Bj. 87, EBK 695.000,–
Bad Hmb.-City, Top 2-FH, 2x 4-ZW, Areal 575 m², nur 450.000,–
Ffm.-Sossenheim, Park-Villa, 176 m², 3 Bä., Luxus-EBK, Ga., 775.000,–
Bad Hmb., Traum-Villa, 285 m² Wfl., Areal ca. 1.600 m², Topl., 1,7 Mio.
Oberursel, Top-Mehrfamilienhaus, 6x 2-ZW, vermietet, 980.000,–
Königstein, Top 4-Familien-Villa, freistehend, Bestlage, 985.000,–
aufgeteilt 2x 2-ZW + 2x 5-ZW, Kfz.-Plätze, gute, sichere Rendite.
Königstein-City, Geschäftshaus, vermietet, Bestlage, 2,3 Mio.
Hofh.-Lorsbach, Baugrundstück mit Baugenehmigung, Pläne, Statik für REH, Areal 377 m², idyllische Hanglage, komplett 139.000,–
Schm.-Hegewiese, herrl. Baugrdst., 972 m², 1–2-FH, nur 170.000,–
Schmitten-S., Baugrundst., 841 m², baureif, ruhige Lage, 149.000,–
Kelkh.-City, Baugrundstück für Wohn-/Geschäftshaus, 500.000,–
Energieausweise können in unserem Büro eingesehen werden.

Bei uns stimmt das Preis-/Leistungsverhältnis. Und wir geben 20% Jubiläums-Provisions-Nachlass. Weitere preisgünstige Taunus-Objekte auf Anfrage. Bitte Gratis-Exposé anfordern. Wir sind bei Kauf und Verkauf zuverlässig, seriös und erfolgreich.

Geht's um Sicherheit
IMMOBILIEN Wagner – Wohnbau
61462 Königstein
Telefon 06174/22600
Fax 06174/5054
Lieber gleich zur Fachfirma.

EXKLUSIVES WOHNEN IN OBERURSEL

Helle **2-bis 4-Zi. Wohnungen, ca. 56 m² bis 187 m² Wfl.** und offen geschnittene **2- u. 2,5-Zi. Wohnungen mit ca. 83 m² Wfl. zu vermieten**

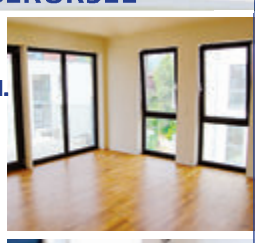

Fertigstellung 2014, Echtholzparkett, Fußbodenheizung, Balkon oder Terrasse, teils Gäste-WC, S-Bahn Haltestellte in direkter Nähe, TG-Stellplatz mögl., Heizung Nah/Fernw.KWK, fossil, Strom-Mix, Bedarfsausweis, Baujahr `12, Endergiebedarf 56,5 kWh/m²a, zentrale Lage, trotzdem ruhig gelegen, nur noch wenige frei!

Interessiert? Informationen unter Heidi Reeve, Tel. 069 838398 - 28, heidi.reeve@industria-wohnen.de

Gibt es was zu feiern?

In ein paar Wochen startet die Party zur Einweihung der schicken 4-Zimmer-Wohnung in Hattersheim. Weil die Architekten nicht mit Platz geknausert haben freuen Sie sich an dem 33 m² großen Wohnzimmer. Der Eckbalkon weist stolze 11 m² auf. Natürlich gibt es Tageslicht im Bad und dazu eine Ausstattung für Genießer. Auch das Gäste-WC wird nach Ihrem Geschmack gestaltet. € 378.000 kostet es im Hugo-Hoffmann-Ring zu E-Kennw. E-Bedarf 68 kWh/m2a, Kl. B, Nahwärme. Bj. 2013 *wohnen. Noch gibt es günstiges Baugeld. Sie sollten auch darüber mit uns reden. Wir sind für Sie da. Am*

Sonntag, 10. August 2014 zwischen 11.00 und 13.00 Uhr

freuen wir uns über Ihren Besuch und erwarten Sie im Hugo-Hoffmann-Ring 14. (Keine Beratung – kein Verkauf)

Dietmar Bücher
Schlüsselfertiges Bauen
65510 Idstein
www.dietmar-buecher.de
☎ 06126/588-120

GESUCHE

Eine aktuelle Verkäuferbewertung bei ImmobilienScout24 für
Carsten Nöthe
Immobilienmakler
Tel.: 06172 – 8987 250
www.noethe-immobilien.de

„Endlich ein Makler, der auch das tut, was er vorher verspricht! Beratung und Kompetenz erstklassig! Nur Besichtigungen, die auch Sinn machen! Herrn Nöthe können wir uneingeschränkt weiterempfehlen!" **(Familie L., Bad Homburg)**
Liebe Eigentümer, gerne helfe ich auch IHNEN beim Verkauf Ihrer Immobilie. Ich freue mich, wenn Sie mich zu einem ersten unverbindlichen Gespräch einladen!

Ihr Sachverständiger und Gutachter vor Ort für Wohnungs- und Hausbau.
- Wohungsabnahmen bei Mieterwechsel (beide Parteien sollten zugegen sein)
- Überprüfung der Handwerkerleistung bei: Trockenbau, Wärmeisolierung, Maler- und Tapezierabeiten, Fassaden-Wärmedämmung
- Abschreibung für das Finanzamt (Altbau/Neubau)

Tel. 06172-9258140 • Mobil 0170/5454070
h.foeller@gmail.com • www.foeller-online.de

Weitere Angebote für Interessenten dringend gesucht!

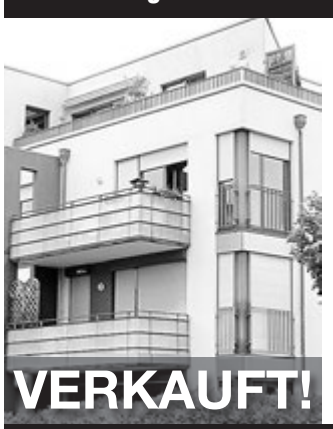

Über 240 Kundenbewertungen!!
Suchen Sie auch, wie viele andere, einen zuverlässigen, guten Immobilienmakler? Maklerbewertungen sind im Internet unter: **gute Immobilienmakler Oberursel.** Mittlerweile bin ich für meine Kunden seit über 25 Jahren in der Region unterwegs. **Möchten Sie verkaufen/vermieten?** Überzeugen Sie sich persönlich, welche Erfahrungen andere Eigentümer mit mir hatten und rufen mich bitte bei Bedarf an.

Brenninger Immobilien
www.brenninger-immobilien.de Tel. 06171 **20 89 103**

SIE MÖCHTEN IHRE IMMOBILIE VERKAUFEN/VERMIETEN?
Wir suchen für unsere vorgemerkten Kunden EFH, DHH, Reihenhäuser, 2-FH, MFH, Villen und Wohnungen im Erscheinungsgebiet der Zeitung. Nutzen Sie unsere Marktkenntnisse und Erfahrung für eine fachliche Beratung und schnelle Vermittlung Ihrer Immobilie.
SGI Immobilien
Tel. 069-24182960, Fax -24182966
info@sgi-immobilien.de

Wir suchen im Umkreis von Kronberg und Königstein zum nächstmöglichen Zeitpunkt **zur Miete eine kleine Halle oder Doppelgaragen** zum Unterstellen von 2–4 Firmen-PKW's.
networker, projektberatung GmbH
Kontakt: 06173 / 998930
sarah.gund@networker-gmbh.de
www.networker-gmbh.de

VERKAUF | VERMIETUNG | INVESTMENT

VP VON POLL IMMOBILIEN®

Bad Homburg
Architektenhaus am Naturschutzgebiet
ca. 209 m² 8 € 1,15 Mio.
ca. 646 m² 237,9 kWh/(m²a)
1983 G Gas

Erfahren Sie den aktuellen Marktwert Ihrer Immobilie - kostenfrei und unverbindlich

Geschäftsführer Daniel Ritter berät Sie gern unter **0800 - 333 33 09**

Bad Homburg
Anwesen in attraktiver Lage
ca. 209 m² 7 € 1,19 Mio.
ca. 774 m² 167,1 kWh/(m²a)
1966 Öl

DAS FRANKFURTER TRADITIONSUNTERNEHMEN MIT DEM PERSÖNLICHEN NETZWERK VERMITTELT VERLÄSSLICH IHRE IMMOBILIE IM TAUNUS!

KRONBERG
Friedrich-Ebert-Straße 8 | 61476 Kronberg
Telefon: 06173 - 70 28 82 0
kronberg@von-poll.com

HOFHEIM
Hauptstraße 28 | 65719 Hofheim
Telefon: 06192 - 80 70 70 0
hofheim@von-poll.com

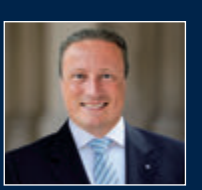

Geschäftsführer Daniel Ritter
Geprüfter freier Sachverständiger für Immobilienbewertung (PersCert®)

BAD HOMBURG
Am Hohlebrunnen 1 | 61352 Bad Homburg
Telefon: 06172 - 68 09 80
bad.homburg@von-poll.com

KÖNIGSTEIN
Georg-Pingler-Straße 1 | 61462 Königstein
Telefon: 06174 - 25 57 0
koenigstein@von-poll.com

FÜR SIE AN ÜBER 150 STANDORTEN IN DEN BESTEN LAGEN

CHRISTIE'S INTERNATIONAL REAL ESTATE | SERVICETELEFON: 0800-333 33 09 | www.von-poll.com

Wohnfläche | Grundstück | Bedarfsausweis | Verbrauchsausweis | Zimmeranzahl | wesentl. Energieträger | Energieeffizienzklasse | Energiebedarf/-verbrauch | Baujahr | € Preis

64 IGS-Abgänger dürfen in eine gymnasiale Oberstufe

Stierstadt (ow). Insgesamt 148 Schulabgänger der IGS Stierstadt erhielten zum Schuljahresabschluss Zeugnisse. Vorausgegangen war ein stimmungsvoller ökumenischer Abschlussgottesdienst in der voll besetzten Kirche St. Sebastian, den die 16-Jährigen mit Unterstützung der Schulpfarrerin Sabine Zielsdorf und Nathalie Gollung, Sozialpädagogin des evangelischen Dekanats Hochtaunus, selbst vorbereitet und gestaltet hatten.

Von den 45 Abgängern mit Hauptschulabschluss erlangten 34 Schüler den qualifizierenden Hauptschulabschluss und können über den Weg der Berufsfachschule den Realschulabschluss erwerben. Wie Schulleiter Walter Breinl in der Abschlussrede mitteilte, sei diese Zahl, verglichen mit den Vorjahren, sprunghaft höher und somit ein Beleg dafür, dass das angestrebte Schulentwicklungsziel erreicht sei, durch die seit sechs Jahren betriebene Jahrgangsteamarbeit höherwertigere Abschlüsse Schüler ohne Abschluss drastisch zu verringern. Von 103 Schulabgängern haben 64 eine gymnasiale Oberstufe zum Erwerb des Abiturs geschafft. Bemerkenswert ist es laut Breinl auch, dass weitere 31 Abgänger die Qualifikation für die Fachoberschule erreicht hätten.

Abschiedsreden hielten die Vorsitzende des Schulelternbeirats Sonja Franzke und Schulsprecher Max Müller. Die Ehrungen für die Jahrgangsbesten und für besonderes soziales Engagement, verbunden mit einem Büchergutschein, nahm Petra Streit vom Förderverein vor. Aus dem Jahrgang 9 erreichten unter den Schulabgängern die besten Hauptschulabschlüsse Charlotte Badur und Jan Teschke. Den besten Mittleren Abschluss einschließlich der Eignung für die Fachoberschule haben Sabrina Talhofer und Wail Mehloul erreicht. Aus dem Kreis der 64 Jugendlichen, die eine gymnasiale Oberstufe besuchen dürfen, wurden Juliane Jung und Maron Hofmann als Jahrgangsbeste geehrt. Die Ehrung für besonderes soziales Engagement fiel nach den Worten von Petra Streit besonders schwer. Mentoren des Jahrgangs 10 haben die Kinder des 5. Jahrgangs beraten und betreut. Ausgezeichnet engagiert haben sich viele etwa bei den Bundesjugendspielen als Betreuer der Jüngeren. Der Wahlpflichtkurs Sport hat sich bei den Stierstädter Grundschülern hohe Anerkennung für die Betreuung bei deren großem Sporttag erworben.

Stellvertretend für alle ehrte der Förderverein Max Müller. Seine sozialen Qualitäten erkannten viele seiner Mitschüler, als er vor zwei Jahren zum Schulsprecher gewählt und in diesem Amt vor einem Jahr bestätigt wurde. Er erwirkte, wie Petra Streit darlegte, durch seine freundliche und eindringliche Art Verbesserungen für die Mitschüler. Dass die IGS-Zeugnisse und die Beiblätter zum Zeugnis in deutlich besserem Gewand ausgehändigt werden konnten, ist beispielsweise Max zu verdanken. Seine Hilfsbereitschaft, seine ausgeprägte Teamfähigkeit, sein soziales Engagement innerhalb und außerhalb der Klasse wurden besonders hervorgehoben. Auch andere haben gemerkt, was er kann und wie er mit anderen umgeht. Deshalb ist er nun auch stellvertretender Kreisschulsprecher und stellvertretender Landesschulsprecher.

Daneben wurde Yannick Stadler für sein langjähriges Engagement seit Gründung der Bienen AG 2009 von Ursula Jung geehrt. Seine Arbeit – etwa der Aufbau und die Aktualisierung der Internetseite – habe intensiv nach innen und nach außen gewirkt.

Die Abgänger mit Hauptschulabschluss sind Ardijana Krasniqi, Rosa Lettieri, Ben Scheele, Susanne Baena-Wiesner, Emre Özkan, Burhan Üstün, Max Arnold, Selina Heil, Philipp Herrmann, Kürsad Somuncu und Tom Leon Kunz. Den qualifizierenden Hauptschulabschluss in der Tasche haben Dario Baumbusch, Minh Cha Bui, Michelle Jung, Sarah Onken, Melina Schrodt, Paul Arens, Marvin Diehl, Steffen Hildmann, Roberto Meli, Hendrik Portugall, Jascha Strobel, Nico Stütz, Jan Teske, Charlotte Badur, Eileen Burkard, Tarik Güclü, Felix Knecht, Eron Thaqi, Ann-Kathrin Wentzell, Sofie Gögler, Lena Gutenstein, Kiranjeet Kaur Panesar, Mirco Kleinlein, Cassandra Müller, Oussama Razzouk, Alper Üzüm, Niklas Ernst, Jorge Ferreira, Gabriel Lukaschek, Niklas Schell, Michele Setzepfand, Denise Hepp, Alexandro Klimpel und Lars Widmann. Einen Abschluss zur Versetzung in die gymnasiale Oberstufe haben Klara Ahlborn, Dorian Birceanu, Jens Bodenstein, Janine Brand, Franziska Brugger. Sarah Burczik, Mercedes Dunekamp, Florian Dürholt. Vanessa Gottlieb, Lara Sophie Greß, Maron Hofmann, Katja Hollnagel, Maja Hucke. Denise Hülla, Saskia Imhof, Juliane Jung, Lena Kleppe, Melina Klinger, Christopher Knott, Helene König, Lukas Krück, Nina Kübler, Max Peter Müller, Iqrah Nasir. Emma Peters, Achim Poller, Aliena Preussner, Amelie Schön, Laura Sellemerten, Yannick Stadler, Caroline Stahl, Annika Teichert, Lena Winthuis und Kiara-Alina Zohlnhöfer.

Den Mittleren Abschluss geschafft haben Christian Bümlein, Maj Timeri Daube, Doreen Dinges, Florian Eisinger, Antonia Gretschel, Nico Hamann, Thomas Sittauer und Fabian Wirtz. Erfolgreich beim Mittleren Abschluss mit der Berechtigung zum Besuch einer gymnasialen Oberstufe waren Leon Aumüller, Jan-Frederik Backhaus, Joshua Boedicker, Fabian Damken, Jannis Degen, Emine Demir, Dennis Elzenheimer, Stella Flickschu, Pia Fremerey, Jonas Giebe, Fabian Hahn, Sebastian Kleemann, Nadine König, Florian Kulessa, Janine Lotz, Julien Luck, Louisa Rautenberg, Niklas Röbbig, Aaliyah Roberts, Larissa Rösler, Tamara Scheld, Christina Schneider, Bastian Schulz, Katharina Stamm, Svenja Sturmeit, Christian Süß, Carina Weigand, Luca-Stefan Winterle, Alexander Zinzius und Christian Zöller.

Den Mittleren Abschluss mit der Eignung zur Fachoberschule haben Saron Aklilu Ghebreselassie, Sara Arslan, Amalija Asaf, Marvin Bielefeld, Vincent Bodsch, Gizem Cavdar, Monika Dienst, Jan Drehwing, Vincent Michael Gress, Martin Grünthaler, Rebecca Rosa Hieronymi, Sarah Hottes, Alexander Kapell, Anveet Kaur Panesar, Jasmin Friederike Kehl, Marc Kirschner, Frank Kootz, Florentine Kusch, Till Langbecker, Kevin Matig, Luki Matondo, Wail Mehloul, Marisa Alexandra Nebenführ, Jessica Neumann, Nur Poyraz, Stefanie Pukrop, Svea-Lynn Rauscher, Alexander Reinhardt, Mareike Seja, Sabrina Talhofer und Sabine von Berger.

Schulsprecher Max Müller erhielt von Petra Streit einen Büchergutschein, nachdem die Jahrgangsbesten Charlotte Badur, Jan Teske, Wail Meloul, Juliane Jung, Maron Hofmann (hintere Reihe v.l.) geehrt wurden. Rechts die Moderatoren Franziska Brugger und Julien Luck.

Bauen & Wohnen

Liguster im Wohngebiet

Beliebter Heckenstrauch

lps/Cb. Der schon in der Antike im oberitalischen Ligurien beheimatete Liguster (lateinisch ligustrum) gehört zur Gattung der Ölbaumgewächse. Andere heimische Vertreter dieser Gattung sind beispielsweise Flieder, Esche, Forsythie und Jasmin. Als volkstümliche Namen des Ligusters werden Rainweide, Beinweide, Falscher Jasmin oder auch Hartriegel genannt. Liguster ist hier schon Jahrhunderte bekannt und wurde auch früher gern zum Einzäunen von Bauernhöfen, als Heckenstrauch und sogar als Bindematerial verwendet.

Man findet ihn allerdings auch an Feldrainen, Bahndämmen und in Wäldern. Liguster ist als Heckenbepflanzung immer beliebter geworden. Er wächst relativ gut an und wird deshalb besonders in neu gebauten Siedlungen gern angepflanzt. Die Hecken verkrauten allerdings schnell und brauchen etwas mehr Pflege als zunächst vermutet. Ohne Entkrauten und regelmäßige Düngung bleibt der Wuchs mitunter über Jahre klein und geht eher in die Breite. Liguster macht sich auch als Sichtschutz in Pflanzkübeln gut. Ab Mai zeigen sich die vier bis sechs Zentimeter langen weißen Blütenrispen. Sie versprühen ihren süßlichen Duft nicht nur am Tag, sondern intensiver auch nachts. Die etwa erbsengroßen Früchte des Ligusters sind schwarzglänzend und werden gelegentlich von Vögeln verzehrt. Der wintergrüne, im Frühjahr austreibende, verzweigte Strauch kann eine Höhe bis fünf Meter erreichen.

lps/Cb. Ligusterhecke am Grenzzaun *Foto: Busche*

Energie-Wochen bei Walle

zB. Viessmann-Gasbrennwert Vitodens 300-W

- 1,9 bis 35 kW
- langlebiger Edelstahlwärmetauscher
- MatriX-Brenner
- Lambda-Pro-Control (Einsparung) Überprüfung nur alle 3 Jahre !

August-Preise sichern !

Walle in Wallau GmbH
Hessenstr. 10 · 65719 Hofheim-Wallau
☎ 06122 - 9210-0
www.walle-in-wallau.de

MARKISEN S. OSTERN

SONDERANGEBOTE: Direkt ab Fabrik

Preisbeispiele ab: z.B. Modell 1000

3.50 x 1.60 **700,–** 4.50 x 2.10 **800,–** 5.50 x 2.60 **900,–** 6.00 x 3.10 **990,–**

65824 Schwalbach · Friedrich-Stoltze-Str. 4a · Tel. 06196/81310

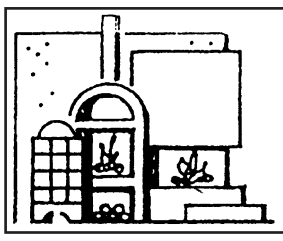

OFENHAUS KLOHMANN
KAMINÖFEN
KAMINE • ÖFEN • KACHELÖFEN
Feuerung für Holz, Kohle, Gas und Elektro
Kamin-Heizsysteme, Gartenkamine
DIPL.-ING. A. KLOHMANN
65936 Ffm. Sossenheim, Nikolausstraße 8
Telefon 0 69/34 20 15, Fax 34 20 16
www.ofenhaus-klohmann.de
GROSSE AUSSTELLUNG

Das Team für Fenster & Türen

Qualität & Individualität seit 1905
müller+co
das Team für Fenster und Türen

Besuchen Sie unsere Ausstellung
Mo.- Fr. 7 bis 18 Uhr - Sa. 9 bis 14 Uhr

Werk 1: Merzhausener Str. 4 – 6, 61389 Schmitten/Brombach, Telefon: 0 60 84/42-0
Werk 2: Auf dem kleinen Feld 34, 65232 Taunusstein (Neuhof), Telefon: 0 61 28/91 48-0

www.fenster-mueller.de

Ofenstudio Bad Vilbel GmbH

KAMINE & KAMINKASSETTEN
SPEICHERÖFEN & SCHORNSTEINE
Große Verkaufs- & Ausstellungsfläche

Zeppelinstraße 14 · 61118 Bad Vilbel
Tel. 0 61 01 / 80 33 144
www.ofenstudio-gmbh.de

Schreinerei Preuß GmbH
Raumgestaltung in Holz

BERATUNG
PLANUNG
INNENAUSBAU
MÖBELANFERTIGUNG
PARKETT
FENSTER
TÜREN
REPARATUREN

Wir sind günstiger als Sie denken!

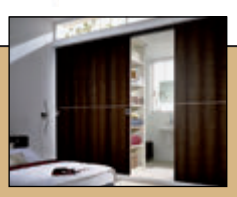

TopaTeam Wohnkultur
raumplus Partnerbetrieb

Weberstraße 19–23 · 65779 Kelkheim · Tel. 0 61 95 – 91 15 94
E-Mail: schreinerei-preuss@t-online.de · www.schreinereipreuss.de

Meine (T)Raumdecke in nur 1 Tag!

Jetzt Steuern sparen

SEIT 1982 BEWÄHRTE QUALITÄT

PLAMECO DECKEN

Besuchen Sie unsere Ausstellung
Di. + Do. 14–18 Uhr und Sa. 12–16 Uhr

Zimmerdecken • Beleuchtung • Zierleisten

Holen Sie sich bis zu 1.200,– € vom Staat.

Fachbetrieb Rhein-Main · Berner Str. 50
60437 Nieder-Eschbach (hinter IKEA) oder rufen Sie an: Tel. 0 69-89 90 67 44

Dingeldein GmbH
Schornstein-, Dach- und Ofen-Technik
Alles rund um den Schornstein
Dacharbeiten aller Art
Kaminöfen und Kamine
Ofenstudio Bad Vilbel
Meisterbetrieb
Tel. 06101 - 12 83 99
Zeppelinstr. 14 · Bad Vilbel · Gewerbegeb. Am Stock
www.dingeldein-schornstein.de

STELLENMARKT

Suche: Stellv. Pflegedienstleitung (m/w) für ambulanten Pflegedienst!

Diakonie Ökumenische Sozialstation Bad Homburg
Kompetent Christlich Engagiert

Wir suchen:
- Verantwortungsvolle Persönlichkeit für Abwesenheitsvertretung
- Wünschenswert: PDL-Weiterbildung oder Pflegemanagement
- Professionelle Pflege für den Früh- oder Spätdienst
- Mit Kfz-Führerschein und EDV-Kenntnissen
- Die Mitgliedschaft in einer Kirche ist uns wichtig

Wir bieten:
- Zeitlich flexibler Arbeitsplatz mit Stellenanteil bis zu 75 %
- Ein tolles Team mit neuer Leitung
- Ein gutes Miteinander und angenehmes Betriebsklima
- Zahlreiche Fort- und Weiterbildungen
- Festanstellung, 13. Monatsgehalt, Familienbudget, Altersvorsorge (KZVK) und Vergütung gemäß KDO

Ihre Bewerbung: info.soz.badhomburg@ekhn-net.de **oder**
Ökumenische Sozialstation Bad Homburg | Bettina Schnabel (GF)
Heuchelheimer Str. 20 | 61348 Bad Homburg v. d. H. | 06172 30 88-02
Weitere Infos: www.oekumenische-sozialstation-hg.de

AIZ Intensivpflege GmbH
sucht ab sofort, bei guten Verdienstmöglichkeiten und Firmenauto,
PDL m/w
PDL Vertretung m/w,
Examinierte Krankenschwester
für Beatmungspatienten m/w
Kontakt und Info unter:
☎ **0151 - 54 765 758**

Wir suchen zur Verstärkung unseres Team`s einen selbständig arbeitenden
SCHREINER
mit Berufserfahrung.
Schriftliche Bewerbungen bitte an den Verlag.
✉ Z 76/36359831

Suche: Exam. Pflegefachkräfte (m/w) für ambulanten Pflegedienst!

Diakonie Ökumenische Sozialstation Bad Homburg
Kompetent Christlich Engagiert

Wir suchen:
- Professionelle Pflege für den Früh- oder Spätdienst
- Mit Kfz-Führerschein
- Die Mitgliedschaft in einer Kirche ist uns wichtig

Wir bieten:
- Zeitlich flexibler Arbeitsplatz mit Stellenanteil bis zu 50 % oder 450-EUR
- Ein tolles Team mit neuer Leitung
- Ein gutes Miteinander und angenehmes Betriebsklima
- Zahlreiche Fort- und Weiterbildungen
- Festanstellung, 13. Monatsgehalt, Familienbudget, Altersvorsorge (KZVK) und Vergütung gemäß KDO

Ihre Bewerbung: info.soz.badhomburg@ekhn-net.de **oder**
Ökumenische Sozialstation Bad Homburg | Bettina Schnabel (GF)
Heuchelheimer Str. 20 | 61348 Bad Homburg v. d. H. | 06172 30 88-02
Weitere Infos: www.oekumenische-sozialstation-hg.de

STOP Wenn Sie einen Job suchen, sind Sie hier genau richtig!

Wir sind ein ortsansässiges Bauunternehmen und suchen ab sofort zur Festeinstellung (Vollzeit):

einen erfahrenen
Bauleiter im Alter
ab 50 zur Unterstützung der Kalkulation, Aufmaße und Bauleitung.

Henrich GmbH
Rudolf-Hell-Str. 5
61273 Wehrheim
Tel. 06081 / 5875211
www.henrich-gmbh.de

Wir **suchen** sowohl
Küchenhilfen als auch freundliches Bedienpersonal (m/w)
für unser Restaurant.

Einsatzort:
Main-Taunus-Kreis

Bitte senden Sie Ihre Bewerbung an:
Mary Pampuch
E-Mail: mary.pampuch@dussmann.de

Dussmann Service
Dussmann Service Deutschland GmbH
Theodor-Heuss-Allee 108
60486 Frankfurt am Main
www.dussmann.com

Reinigungskräfte (m/w)
auf 400,– €-Basis ab sofort in Bad Homburg, Oberursel u. Steinbach gesucht.
Grigorian
Hausmeisterdienst/Gebäudereinigung
T. 06120/9787700 · Mobil 0177/2475692

www.diehessenfee.de
Professionelle Wohnungsreinigungen zu günstigen Pauschalpreisen.
Telefon 0177-4105004

Verstärkung für Tankstelle gesucht

Für unser Bistro an der Aral-Tankstelle in Königstein suchen wir eine freundliche, fleißige, belastbare und kundenorientierte Verstärkung mit dem Hang zum Frühaufstehen in Teil- oder Vollzeit. Tankstellen- oder Bäckerei-Erfahrungen wären von Vorteil.
Schriftliche Bewerbungen bitte an:

Aral-Tankstelle
Mammolshainer Weg 1A · 61462 Königstein · Tel. 06174 / 209242

Wir suchen eine/n

Erzieher/in oder Sozialpädagogen/in (75 %-Stelle)

Wir bieten:
- Mitarbeit in einem engagiertem Team
- individuelle Förderung
- regelmäßige Teamsitzungen und Supervision
- regelmäßige Fortbildungen
- Vergütung gem. AVR.HN E8 zzgl. Zulagen
- Zusatzrente (EZVK)

Wir wünschen uns:
- abgeschlossenes pädagogische Ausbildung
- Freude am Umgang mit Kindern & Jugendlichen
- Flexibilität, Zuverlässigkeit und Spaß an der Arbeit in einer stationären Wohngruppe der Jugendhilfe
- die Fähigkeit zum eigenverantwortlichen Handeln und klarer Grenzziehung
- Führerschein Klasse B

Interessiert?
Dann freuen wir uns auf Ihre Bewerbung:
Ev. Kinder- und Jugendhilfe in Bad Homburg
Haus Gottesgabe · Gluckensteinweg 11
61350 Bad Homburg · **Tel. 06172/96 84 -0**
E-Mail: info@jugendhilfe-badhomburg.de

50 JAHRE

Das KAIZEN Institute Deutschland gehört zur KAIZEN Consulting Group, der führenden Global Lean Management-Beratung und steht seit mehr als 25 Jahren für kompetente Beratung und kontinuierliche Verbesserung im Betriebsablauf. Spezialisiert auf die Beratung und Schulung von Unternehmen jeder Größe und aller Branchen ist die KAIZEN Institute Consulting Group in über 30 Ländern weltweit vertreten.

Wir suchen ab sofort zur Verstärkung unseres Teams in Bad Homburg eine/n

Office MitarbeiterIn

Ihre Aufgaben:
- Unterstützung bei Seminaren
- Materialversand
- Rechnungsstellung und Mahnwesen
- allgemeine Verwaltungstätigkeiten
- Pflege von Projektplänen und des CRM
- Unterstützung bei Marketingaktivitäten

Ihr Profil:
- sehr gute Englisch-Kenntnisse in Wort und Schrift
- ein hohes Maß an Flexibilität und Engagement
- gute Microsoft Office Kenntnisse
- ein gepflegtes äußeres Erscheinungsbild

Wir bieten:
Einen angenehmen Arbeitsplatz in einem freundlichen und kollegialen Team, das KAIZEN lebt und gemeinsam an der kontinuierlichen Verbesserung unserer Prozesse arbeitet.

Sind Sie interessiert? Dann senden Sie uns noch heute Ihre aussagekräftige Bewerbung mit Gehaltsvorstellung und frühestem Eintrittstermin per E-Mail. Wir freuen uns auf Sie.

KAIZEN Institute Germany GmbH & Co. KG
Werner-Reimers-Str. 2-4, 61352 Bad Homburg
E-Mail: info-de@kaizen.com

Schäfer ...dein Bäcker

Demnächst NEUeröffnung

Für unsere neue Filiale in Kronberg suchen wir ...

Verkäufer (m/w)
in Teilzeit, gerne auch mit Erfahrung in der Gastronomie

Aushilfen (m/w)
flexibel Montag - Freitag oder am Wochenende

Weitere Informationen finden Sie auf www.schaefer-dein-baecker.de unter Karriere!

Ihre Bewerbung senden Sie bitte an:
Schäfer, dein Bäcker GmbH & Co. KG
Im Elbboden 5-7 · 65549 Limburg
Telefon 06431 211660
bewerbung@schaefer-dein-baecker.de

Wir suchen in **Kronberg** freundliche und zuverlässige Helfer (m/w)

IM BEREICH LAGER/ KOMMISSIONIERUNG

Montag bis Freitag · 01.09. - 12.09.2014
von 09:00 - 18:00 Uhr · 9 ,-€/Std

marketing partner · 61476 Kronberg
Erreichbar per Telefon unter 06173-92 52 68
Ihre Bewerbungsunterlagen senden Sie bitte an: welcome@marketing-partner.de

Wir suchen ab sofort in Vollzeit:

SEKRETÄR / IN
mit sehr guten Kenntnissen in Word, Excel, Steno und perfekter Grammatik, schnelle Auffassungsgabe und Organisationsvermögen.

Schriftliche Bewerbungen bitte an den Verlag unter:
✉ A 76/36286622
Usinger Anzeiger, Am Riedborn 20-22, 61250 Usingen

Wir suchen für mehrere Verbrauchermärkte in **Bad Homburg, Friedrichsdorf und Oberursel** zuverlässige
Servicemitarbeiter (m/w)
stundenweise zum Auffüllen der Verkaufsregale in Teilzeit und auf geringfügiger Basis (450,– €)
Online-Bewerbung:
www.sig-sales-jobs.com
Es werden ausschließlich Online-Bewerbungen berücksichtigt.
SIG Sales GmbH & Co. KG
76275 Ettlingen

Perspektiven gGmbH

Die Perspektiven gGmbH eröffnet im November in Kronberg -Schönberg als Handelsvertreter der Fa. tegut... einen Lebensmittelmarkt als gemeinnütziges Integrationsunternehmen.

Zu diesem Zweck suchen wir zum 01.10.2014

eine Marktleiterin / einen Marktleiter

Ihre Aufgaben:
- Disposition, Leitung und Koordination der Warenannahme und -Präsentation
- Personalführung und -einsatz
- Verantwortung für Marketing- und Vertriebsstrategien
- Durchführung von verkaufsfördernden Aktionen
- Kundenbefragungen und Bearbeitung von Reklamationen
- Anleitung des Personals

Ihr Profil:
- abgeschlossene Ausbildung im Einzelhandelsbereich, gute Warenkenntnisse und Berufserfahrung in ähnlicher Position
- Freude am Verkauf und eine kundenorientierte Arbeitsweise
- Sensibilität im Umgang mit schwerbehinderten Menschen
- Flexibilität und Verantwortungsbewusstsein
- Hohes Engagement und Identifikation mit den Unternehmenszielen

Wir bieten:
- Abwechslungsreiche und herausfordernde Aufgaben mit Handlungsfreiraum
- leistungsgerechte Vergütung
- Fort- und Weiterbildungsmöglichkeiten

Des Weiteren suchen wir ebenfalls zum 01.10.2014

eine/n stellvertretende/n Marktleiter/in
in Teilzeit (20 – 25 Wochenstunden)

Verkaufshilfen und Kassierer/innen
in Teilzeit (15 – 25 Wochenstunden)

Menschen mit anerkannter Schwerbehinderung werden bei gleicher Eignung bevorzugt eingestellt.

Senden Sie Ihre aussagekräftigen Bewerbungsunterlagen an Perspektiven gGmbH, z. Hd. Ulrike Schüller-Ostermann, Alberusstraße 5, 61440 Oberursel oder per Mail an **info@perspektivenev.de**

"Aushilfen für August + September" für die Zustellung unserer Tageszeitungen gesucht!

Auch gut geeignet für Ältere Damen und Herren, Übernahme eines festen Bezirkes ist möglich.

In folgenden Gebieten: Friedrichsdorf, Oberursel & Bad Homburg

Tel: 06172-75770
Email: info@agentur-seng.de

Schule vorbei – was nun?

Wie wäre es mit einer Ausbildung zur/zum

▪ Zahnmedizinischen Fachangestellten?

Dann sind Sie bei uns genau richtig.
Wir bieten übertarifliche Bezahlung und attraktive Arbeitszeiten.

Kontaktieren Sie uns:
gl@dentimed.net oder
06172 / 96 77 77

DENTIMED
Ihre Zahnärzte in Bad Homburg

Wir leben unsere Werte

Für unser **Rind'sches Bürgerstift** in Bad Homburg, einer Einrichtung mit einem vollstationären Pflegebereich mit 180 Plätzen und 30 Wohnungen im betreuten Wohnen, suchen wir ab sofort für die **stationäre Pflege** sowie unseren **eigenen ambulanten Pflegedienst**

Pflegefachkraft/Pflegehilfskraft (m/w)
– in Vollzeit oder auch in Teilzeit –

Weitere Informationen unter www.gda.de/stellenmarkt.html

Rind'sches Bürgerstift
Wohnkomfort. Pflege. Gesundheit. Service.

Rind'sches Bürgerstift
Personalabteilung
Gymnasiumstraße 1-3 · 61348 Bad Homburg
Telefon: 06172 891-0 · www.gda.de

Ein Haus der GDA-Gruppe

Kronberger Lichtspiele
mein Kino...
7. 8. – 13. 8. 2014
Monsieur Claude und seine Töchter
Do. – Mi. 20.15 Uhr
Sa. + So. auch 17.30 Uhr
Di. 20.15 Uhr (OmU)
www.kronberger-lichtspiele.de
DIGITAL CINEMA 3D Xpand 06173/ 7 93 85

Bio. Teppich-Wäsche ab € 11/m²
Teppich-Reparaturen / Verkauf
Seit 1991 in Friedrichsdorf
Hugenottenstr. 40
FARZIAN
Tel. 0 61 72 - 76 36 20

myCar
DIE ALTERNATIVE ZUM TAXI
...wir fahren zum Festpreis
Flughafen-transfer
27,- EURO
Bis zu 8 Personen
06172- 3 11 72
Online-Buchung
www.mc24h.de

Tennis-Talente an den Grundschulen

Hochtaunus (gw). Auf der Anlage des TC Sportwelt Rosbach hat das Bezirksfinale des Tennis-Grundschulwettbewerbs stattgefunden, den der Hessische Tennis-Verband unter dem Stichwort „Talentiade“ seit 2011 organisiert.

Die besten elf von 118 Mannschaften, die in diesem Jahr am „Topspin-Grundschul-Cup“ auf den Anlagen in Rosbach, Wiesbaden, Kiedrich, Idstein, Aumenau, Elz und Hadamar teilgenommen hatten, bestritten die Endrunde. Unter der Regie von Tennistrainerin Conny Stetzer und ihren Helfern wurden die Wettkämpfe absolviert, bei denen sich die Grundschule Köppern in der Kategorie 3. und 4. Klasse sowohl bei den Anfängern als auch bei den Fortgeschrittenen Platz 1 erkämpfte. Gewinner des Wettbewerbs für die 1. und 2. Klassen wurde die private Phorms-Schule in Steinbach.

Der Endstand des Bezirksfinales:
3. und 4. Klasse (Fortgeschritte): 1. Grundschule Köppern, 2. Limesschule Wehrheim, 3. John-Sutton-Schule Kiedrich, 4. Hartmutschule Eschborn, 5. Grundschule am Kastanienhain Königstein.
3. und 4. Klasse (Anfänger): 1. Grundschule Köppern, 2. Grundschule Seulberg, 3. Atzelschule Bad Camberg.
1. und 2. Klasse (Anfänger): 1. Phorms-Schule Steinbach, 2. Kapersburgschule Rosbach, 3. Hartmutschule Eschborn.

Aumühlenresidenz übergab 1500 Euro

Das Sommerfest der Aumühlenresidenz erlebte trotz unbeständiger Witterung großen Zuspruch. Viele Besucher bedankten sich für Speis und Trank mit einer Spende. Der erzielte Erlös von insgesamt 1350 Euro wurde von der Geschäftsleitung auf den glatten Betrag von 1500 Euro aufgerundet und wie in den Vorjahren dem Verein „Hilfe für krebskranke Kinder Frankfurt“ für seine Aufgaben zur Verfügung gestellt. Die Übergabe der Spendensumme durch die Residenzleiterin Svetlana Vasilev und Karl-Heinz Pischke, Geschäftsführer der Aumühlenresidenz Oberursel GmbH, an Rudolf Starck, Geschäftsführer des Vereins „Hilfe für krebskranke Kinder Frankfurt“, fand im Innenhof der Aumühlenresidenz statt. Nähere Informationen zum Verein findet man im Internet unter www.kinderkrebs-frankfurt.de oder unter Tel. 069-9678070.

Das Café Zugvogel zieht durch den Vordertaunus

Hochtaunus (how). Das Café Zugvogel, der bunte Bauwagen der Mobilen Beratung des Zentrums für Jugendberatung und Suchthilfe (JJ), zieht wieder durch den Vordertaunus. Das Sommerprojekt bietet für Jugendliche und junge Erwachsene ein abwechslungsreiches Angebot in den Ferien.
Wer sich mit Freunden treffen, unterschiedliche Sportarten ausprobieren oder einen Smoothie im Liegestuhl genießen möchte, ist hier genau richtig. Täglich stehen den Besuchern kulinarische Köstlichkeiten zur Verfügung und sie können sich bei vielseitigen Angeboten kreativ ausleben. Der Bauwagen des Café Zugvogel ist bis 8. August im Bad Homburg Jubiläumspark. Die Gäste können werktags von 16 bis 21 Uhr ihren eigenen Bumerang bauen und ausprobieren oder beim Speedminton „volle Power geben“. Bereits in Bad Homburg begann das standortübergreifende Light-Painting-Projekt, das es den Teilnehmenden ermöglicht, ihr persönliches Bild mit Hilfe von verschiedensten Lichtquellen zu gestalten. Fortgesetzt wird es an in Kronberg und Oberursel. Vom 25. August bis 5. September stehen der bunte Bauwagen und das orangene Sonnensegel in der Adenauerallee in Oberursel.
Detaillierte Informationen gibt es im Zentrum für Jugendberatung und Suchthilfe für den Hochtaunuskreis in der Louisenstraße 9 in Bad Homburg oder unter Tel. 0160-99756048.

Ökoprofit Hochtaunus ist in eine neue Runde gegangen

Hochtaunus (how). Im Bad Homburger Kurhaus wurde die sechste Runde von Ökoprofit Hochtaunus gestartet. Ökoprofit Hochtaunus 2014/15 ist ein gemeinsames Projekt der Städte Bad Homburg, Friedrichsdorf, Karben und Oberursel. Sechs Betriebe aus den beteiligten Städten werden ein Jahr lang mit Hilfe der Beratungsgesellschaft Arqum Maßnahmen zum Umweltschutz im eigenen Betrieb entwickeln.
Ökoprofit steht für „Ökologisches Projekt für integrierte Umwelttechnik“ und ist ein Kooperationsprojekt für Betriebe. Ziel ist die Einführung eines Umweltmanagementsystems mit gleichzeitiger Kosteneinsparung. Mit Hilfe von sieben gemeinsamen Workshops und jeweils vier Beratungsterminen in den Betrieben werden Einsparmöglichkeiten in den Bereichen Energie, Wasser, Abfall und Rohstoffeinsatz untersucht. Mit dem Projekt soll den Betrieben der Einstieg in ein erfolgreiches Umweltmanagement gelingen. In den Betrieben arbeiten Umweltteams daran, die Effektivität zu steigern und ein Umweltprogramm aufzustellen. Nach erfolgreichem Abschluss werden die Teilnehmer mit dem Ökoprofit-Zertifikat ausgezeichnet. Sie können anschließend im Ökoprofit-Klub mit derzeit 17 langjährigen Teilnehmerbetrieben ihre Kenntnisse einbringen und sich in diesem Netzwerk mit den anderen Betrieben austauschen.
38 Betriebe, die bisher in den Einsteigerrunden teilgenommenen haben, haben Kosteneinsparungen von etwa 1,3 Millionen Euro erzielt. Dabei konnten beispielsweise beim Strom 6,5 Millionen Kilowattstunden und über 300 000 Kilogramm an Restmüll eingespart werden. Die Betriebe tragen darüber hinaus mit über 5353 Tonnen vermiedenem CO_2 zum Klimaschutz und zur Luftreinhaltung bei.
In diesem Jahr beteiligen sich die Almirall Sofotec GmbH, GC Germany GmbH, GOPA Consults mbH aus Bad Homburg sowie Vogt & Sommer GmbH aus Oberursel an der Einsteigerrunde. Die Stadt Friedrichsdorf nimmt mit ihrem Rathaus teil wie auch das städtische „Bürgerzentrum Kommunales Immobilien Management“ aus Karben.

Anmeldung unter 06172 - 2 62 99 / 0171 - 9 33 03 78
R. Pludra

Seniorenstammtisch

Oberursel (ow). Der Seniorentreff „Altes Hospital“, Hospitalstraße 9, hat seinen monatlichen Stammtisch am Freitag, 15. August, von 17 bis 20.30 Uhr. Für Speisen und Getränke wird ein Beitrag von sieben Euro erhoben.

Hochtaunuskreis will weiter handlungsfähig bleiben

Hochtaunus (leb). Das Regierungspräsidium (RP) Darmstadt hat den Haushalt des Hochtaunuskreises für das Jahr 2014 genehmigt, allerdings mit bestimmten Auflagen. „Es kann nicht zufrieden machen, wenn der Haushalt nicht ausgeglichen ist“, sagt Landrat Ulrich Krebs dazu. Immerhin kann das im Jahr 2000 begonnene aufwendige Schulbauprogramm des Kreises wie geplant weitergeführt werden. Der Haushalt 2014 sieht Erträge von 312,3 Millionen Euro vor, denen Gesamtaufwendungen von 334,7 Millionen Euro gegenüberstehen. Es verbleibt somit ein Jahresfehlbedarf von 22,4 Millionen Euro. In seiner Haushaltsgenehmigung hat das Regierungspräsidium als Aufsichtsbehörde den Hochtaunuskreis aufgefordert, dieses Defizit um sechs auf 16,4 Millionen Euro zu reduzieren. Krebs: „Ob das gelingen kann, bleibt abzuwarten.“
Zu den Auflagen des RP zählt, dass es bei den Investitionen des Hochtaunuskreises zu keiner Nettoneuverschuldung kommen darf. Vor der Wiederbesetzung einer freigewordenen Stelle in der Kreisverwaltung muss eine zwölfmonatige Sperrfrist eingehalten werden. Ebenso hat der Kreisausschuss eine haushaltswirtschaftliche Sperre in Höhe von 25 Prozent auf alle Aufwendungen im Ergebnishaushalt festgelegt, die keine Pflichtleistungen im engeren Sinne sind. Das bedeutet: Wenn 75 Prozent des für dieses Jahr veranschlagten Geldes ausgegeben sind, müssen weitere geplante Ausgaben dem Landrat zur Einzelgenehmigung vorgelegt werden. Diese Diszplinierung bei den Ausgaben – im vergangenen Jahr waren es noch 20 Prozent – zeigt nach Darstellung von Krebs erste Erfolge, wie überhaupt die mit dem Regierungspräsidenten abgesprochenen Einsparmaßnahmen eine Haushaltskonsolidierung erkennen ließen. Zusätzlich müssen aber alle freiwilligen Leistungen und die jeweiligen Standards kritisch überprüft sowie Beiträge und Gebühren im Rahmen der gesetzlichen Möglichkeiten kontinuierlich angepasst werden.
„Wir unternehmen große Kraftanstrengungen, um trotz schwieriger Finanzlage unsere gesteckten Ziele zu verwirklichen und handlungsfähig zu bleiben“, erklärt Krebs. „Wenn wir mittelfristig wieder einen ausgeglichenen Haushalt erreichen möchten, müssen alle Reserven und Einsparpotentiale ausgeschöpft werden. Bei allen Wünschen und Forderungen, die an den Kreis herangetragen werden, egal ob aus Politik oder von Bürgerinnen und Bürgern, sollte sich jeder bewusst sein, vor welchem finanziellen Hintergrund er diese geltend macht“, betont der Landrat.
Zu schaffen macht der Kreisverwaltung in erster Linie das Schulbauprogramm, in das seit dem Jahr 2000 insgesamt 800 Millionen Euro geflossen sind. Derzeit hat der Hochtaunuskreis daraus eine Zinslast von 22,1 Millionen Euro und eine Tilgung von 21,1 Millionen Euro zu stemmen. Mit der Haushaltsgenehmigung durch den RP sind die großen Projekte dieses Jahres gesichert: der Neubau des Schulzentrums in Usingen mit einem Ansatz von 8,3 Millionen Euro, die Erweiterung der Adolf-Reichwein-Schule in Neu-Anspach mit 7,7 Millionen Euro und der Neubau der Hans-Thoma-Schule in Oberursel mit 2,1 Millionen. In der Liste finden sich aber auch die Erweiterung der Grundschule in Bad Homburg-Dornholzhausen, die Errichtung eines Modulgebäudes an der Humboldtschule in Bad Homburg und Sanierungsmaßnahmen am Kaiserin-Friedrich-Gymnasium ebenfalls in Bad Homburg.
Landrat Krebs verweist auch darauf, dass der Hochtaunuskreis bei seinen Beteiligungen wie den Hochtaunus-Kliniken und dem Verkehrsverband Hochtaunus (VHT) in den vergangenen Jahren erhebliche Anstrengungen unternommen habe, die sich ebenfalls im Haushalt niederschlagen. So kommen im Haushalt 2014 beim Verlustausgleich für die Hochtaunus-Kliniken erstmals die gesamten Kosten aus dem Public-Private-Partnership-Projekt für Investition und Betrieb von elf Millionen Euro zum Tragen; damit verbleibt ein erwarteter Verlust aus dem operativen Geschäft von rundsechs Millionen Euro übrig. Diesen gelte es in den kommenden Jahren konsequent zurückzuführen, was mit den Krankenhaus-Neubauten in Bad Homburg und Usingen auch gelingen könnte.
Eine besondere finanzielle Belastung stellt für den Landkreis außerdem der öffentliche Personennahverkehr dar. Weil die Beiträge der 13 Städte und Gemeinden im Kreisgebiet zum Verkehrsverband Hochtaunus nicht ausreichen, muss der Landkreis mit 2,6 Millionen Euro für den Verlustausgleich sorgen. Wenn im Jahr 2017 die Neuausschreibung des Busverkehrs im Kreisgebiet erfolgt, müsse dieser Verlustausgleich zurückgeführt werden, fordert der Landrat. Das bedeutet im Klartext: Das Leistungsangebot muss kritisch hinterfragt werden; unabhängig davon werden die Kosten für den Buskilometer – und damit auch die Fahrpreise – kräftig steigen müssen.