Die aktuelle Ausgabe der Oberurseler Woche finden Sie immer donnerstags in Ihrem Briefkasten und im Internet.

Oberurseler Woche

Auflage: 21.300 Exemplare

Wöchentlich erscheinende unabhängige Lokalzeitung für Oberursel mit den Stadtteilen Bommersheim, Stierstadt, Oberstedten und Weißkirchen.

Herausgegeben vom Hochtaunus Verlag GmbH · Vorstadt 20 · 61440 Oberursel · Telefon 0 61 71/ 62 88 - 0 · Telefax 0 61 71/ 62 88 - 19

16. Jahrgang | Donnerstag, 1. September 2011 | Kalenderwoche **35**

steffek

Pools
Sauna
Chlor

schwimmen Sie noch in diesem Sommer..!

Planung · Wartung · Service · Zubehör · große Ausstellung

Industriestraße 12
61440 Oberursel/Oberstedten
www.steffek.com
Tel. (06172) 9653-0

Ein neuer Starterrekord zeichnete den diesjährigen Zimmersmühlenlauf aus. Ob Mannschaften aus den umliegenden Firmen oder dem Schwimmclub – alle machen mit. *Foto: ach*

Wieder Rekord beim Zimmersmühlenlauf

Oberursel (ach). Der Zimmersmühlenlauf war wieder das Fest des Jahres für die Mitarbeiter der Oberurseler Werkstätten und eine eindrucksvolle Demonstration dafür, dass Integration in Oberursel einfach gelebt wird.

Auf der 1451 Namen langen Starterliste standen die Namen behinderter Menschen zwischen jenen von Unternehmensvorständen, Vereinsmitgliedern, Sportlergrößen, Politikern und Hobbyläufern. Es war schon wieder ein neuer Teilnehmerrekord, wie ihn die Veranstalter eigentlich gar nicht mehr anstreben. Denn „in dieser Größenordnung stoßen wir an organisatorische Kapazitätsgrenzen“, erklärte Verwaltungsleiter Olaf Wehrheim.

Deshalb war bereits am Montag vor dem Lauf die Meldeliste im Internet geschlossen worden. Damit sollte verhindert werden, dass – wie oft schon in den vergangenen Jahren – an den letzten Tagen vor der Veranstaltung erneut ein ganzer Schwung Anmeldungen alle Planungen über den Haufen wirft. Doch die Menschen wollen einfach dabei sein – und Ankündigungen von Gruppen, nächstes Jahr noch ein paar mehr mitzubringen, lassen nicht erwarten, dass der Ansturm abebbt.

„Natürlich freuen wir uns auch über diese gewaltige Resonanz“, gestehen Wehrheim und Geschäftsführer Hans-Georg Riehl mit Blick über die Menge, die vor den Werkstätten in der Oberurseler Straße Aufstellung genommen hatte und den Startschuss kaum erwarten konnte. Den Startschuss, der niemals kam. Denn nachdem der Schirmherr und Abonnent der Startnummer 1, Bürgermeister Hans-Georg Brum, alle Läufer willkommen geheißen hatte, sollte Kreisbeigeordneter Uwe Kraft in die Luft feuern, doch die Startpistole streikte. „Na dann lauft halt so“, rief er den Startern zu. 219 Läufer, Rollifahrer und deren Schieber – etwa die Hälfte davon mit Behinderung – ließen sich das nicht zweimal sagen und gingen auf die Strecke über anderthalb Kilometer durch das Gewerbegebiet. Sie wurden angefeuert vom Klatschen tausender Hände. Eingelaufen sind sie durch das unüberblickbare Spalier der anderen Starter, die mit begeisternden Laola-Wellen jeden einzelnen Teilnehmer ins Ziel trugen. Als erster kam „Handbiker“ Jürgen Uhlemann an. Wie in den vergangenen Jahren war er nicht zu bremsen und legte auf seinem Rollstuhl schließlich vier Runden mit insgesamt sechs Kilometern zurück.

Diese Distanz galt für den Hauptlauf – mit 841 Teilnehmern eine gigantische Walze, die sich da durch die Straßen schob. 391 Teilnehmer starteten anschließend beim Nordic Walking über drei Kilometer. Mit 173 Teilnehmern die größte Gruppe stellte wieder Thomas Cook mit Vorstandsvorsitzendem Dr. Peter Fankhauser und Finanzvorständin Dr. Kristin Neumann sowie den Direktoren

(Fortsetzung auf Seite 3)

Sehr beliebt sind die Teams, bei denen ein Rolli mit einem Läufer unterwegs ist. *Foto: ach*

3. bis 22. September

Räumungsverkauf wegen Umbau!

bis zu 50% reduziert!

Windecker
Uhrmacher · Juwelier

Oberhöchstadter Str. 3
61440 Oberursel
Tel. 06171 – 5 44 71

Tanz!kurse ab Herbst
noch im KDM, aber ab 2012 im „Alten Bahnhof“:

Start-Tanzkurse Erwachsene
verschiedene Kursmöglichkeiten zur Wahl:
1x als Schnupperstunde / 4x als Kurzkurs / 12x als Anfängerkurs

Paare-Startkurs	sonntags	ab	25.09.11	20:00-21:45 Uhr
Paare-Startkurs	dienstags	ab	27.09.11	19:00-20:45 Uhr
Paare-Startkurs	donnerst.	ab	29.09.11	21:00-22:45 Uhr
Paare-Startkurs	freitags	ab	30.09.11	19:00-20:45 Uhr
Singles-Startkurs	dienstags	ab	27.09.11	19:00-20:45 Uhr

über 100 Kurse im Internet!

Start-Tanzkurse Jugendliche
(ab 14 Jahre inkl. Kurse, Partys, Discos, Seminare u.v.m.)
3-Monate Komplettpreis 49 € / Monat / Person

Jugendstartkurs	dienstags	ab	30.08.11	17.00-18.45 Uhr
Jugendstartkurs	donnerst.	ab	01.09.11	**18.00-19.45** Uhr
Jugendstartkurs	freitags	ab	02.09.11	17.00-18.45 Uhr

Partys, Bälle, Discos u.v.m.

TANZ! SCHULE PRITZER

Jetzt anmelden:
Tanzruf 06171 / 960.820
www.pritzer.de
Adenauer Allee 21
61440 Oberursel

Beginn der Fäll-Periode 15. Sep. 2011 !
Ab dann klettern wir wieder …
hoch in Ihre Bäume …
hoch in unserer Leistung …
hoch in der Kundenzufriedenheit …
Zertifizierte Baumpflege und Komplett-Fällungen vom Feinsten !
„Der Garten - Fritz“ ™ & Team
Meisterbetrieb
www.der-garten-fritz.com
06174 - 61 98 98
0162 - 86 82 258
Ihre persönlichen Experten im Garten …
… schnell, zuverlässig, preis - wert, gut !!

Wir bringen Sie sicher in Ihr neues Zuhause....

Umzüge & Lagerung
National + International
SPEDITION DI MARCO
D – 61440 Oberursel/Taunus

Telefon: 0 61 71 / 7 32 98
Fax: 0 61 71 / 98 32 36
info@spedition-dimarco.de
www.spedition-dimarco.de

Bundesverband Möbelspedition (AMÖ) e.V.

Altstadtmetzgerei *Brinkmann*

Spätsommertüte

1/2 Hausmacher Fleischwurst ✦ 1/4 französische Baguettesalami ✦ 1 kleiner Fleischsalat ✦ 1 dicke Scheibe Schinkensülze ✦ 1 gutes Stück frisch geräucherte Hausmacher Mettwurst mit/ohne Kümmel.

Endlich wieder da – für die schnelle Küche, fertige Gerichte im Glas.

Für nur € 7,99 (gültig bis 21.09.11)

Metzgerei · Partyservice
Strackgasse 12, Tel. 06171-57702

Öffnungszeiten:
Mo., Di., Do., Fr. 8-14 und 15-18 Uhr
Mi. + Sa. 8-13 Uhr

VERANSTALTUNGEN Oberursel

Ausstellungen

„blaublau“ – Malerei von Konni Keller und Gedichte von Dietlind Pfannmüller, Restaurant und Galerie „Die Linse“, Krebsmühle (bis 29. September)
„Ralfs Welt“ – Ölbilder von Ralf Seeger, Artcafé Macondo, Strackgasse 14 (bis 17. September)
„La Mer“ – Werke von Birgit C. Morgenstern, Wolfgang Schmittenberg (beide Oberursel), Ewald Müller und Elke Stricker (beide Bad Vilbel), Galerie Art & More, Hotel Mövenpick Frankfurt-Oberursel, Zimmersmühlenweg 35 (bis 24. Oktober)
„Mandala“ – Ölbilder von Lucy d'Souza-Krone, Kreuzkirche Bommersheim, Goldackerweg, zu den Gottesdienstzeiten und den Öffnungszeiten des Gemeindebüros (4. September bis 30. Oktober)
„toll² – Bipolar überleben von A bis Z” von Nathalie Karg, Kunstparcours mit zwei Fotoausstellungen: „Momentos Flamencos” – Schwarzweiß-Fotografien aus Andalusien – und „Flora & Fauna” – Farbfotografien, Klinik Hohe Mark, Friedländerstraße 2 (9. September bis 30. November)
„Aus aller Welt“ – Werke von Mitgliedern des Photo-Cirkels, Stadtbücherei, Eppsteiner Straße 16-18 (bis 3. September)
Märchenhafte Bilder von Christiane Winkler und Gesilla Tietze, Aumühlenresidenz, Aumühlenstraße 1a (bis 26. Oktober)
Bilder gegen die Not – Werke von Schülern der Kaiserin-Friedrich-Schule Bad Homburg, Foyer des Rathauses (bis 9. September)
„Von Kolonialwaren, Zigarren und Co – Oberurseler Geschäfte im Wandel der Zeit“ (Sonderausstellung) sowie „Zeugnisse der Erdgeschichte aus dem Taunus und Umgebung“, Stadtgeschichte, Industriegeschichte, Vorgeschichte, Mittelalter, Bücher, Hans Thoma, Seifenkisten und „Bauern, Handwerker und Krieger“ (Dauerausstellung), Vortaunusmuseum, Marktplatz, mittwochs 10-17 Uhr, samstags 10-16 Uhr und sonntags 14-17 Uhr
Technik und Historie im Rolls-Royce-Museum, Museumseingang über Haupteingang gegenüber der Rolls-Royce-Wiese, geöffnet am vierten Freitag des Monats 15-18 Uhr

Kinos in Bad Homburg
in der Taunus Therme
(Tel. 489209, www.galax-cinema.de)
„Planet der Affen – Prevolution“
Donnerstag, Freitag, Sonntag 20 Uhr,
Samstag 17.30 Uhr
„Mr. Popper's Pinguine“
Freitag-Sonntag, Dienstag 15 Uhr
Donnerstag + Mittwoch 17.30 Uhr
„Nichts zu verzollen“
Donnerstag - Sonntag, Dienstag,
Mittwoch 20 Uhr
Freitag - Sonntag, Dienstag 17.30 Uhr
„Bad Teacher“
Freitag 17.30, Samstag 20 Uhr
„Harry Potter und die Heiligtümer des Todes – Teil 2“
Donnerstag + Mittwoch 15 Uhr
„Larry Crowne“
Dienstag 20 Uhr
„Das Blaue vom Himmel“
Donnerstag 17.30 Uhr
„Kung Fu Panda 2“
Donnerstag -Sonntag, Dienstag,
Mittwoch 15 Uhr
„Von Menschen und Göttern“
Dienstag 17.30, Mittwoch 17.30 + 20 Uhr
„Der ganz große Traum“
Sonntag 17.30 Uhr

Donnerstag, 1. September

Live-Musik mit „Shebeen Connection“, Alt-Oberurseler Brauhaus, Ackergasse 13, 20 Uhr

Freitag, 2. September

Kinderkino Zauberkugel, Bluebox Portstraße, Hohemarkstraße 18, 14.45 Uhr
Schultheatertage „Die Dreigroschenoper“, Gymnasium Oberursel mit English Theatre Frankfurt, Stadthalle, 19.30 Uhr
Live-Musik mit „Mr. T.“, Artcafé Macondo, Strackgasse 14, 20 Uhr
Live-Musik mit „bmaiself“, Kulturcafé Diana, Bommersheimer Straße 60, 20 Uhr
Live-Musik mit Andy Lauth, MacGowan's Irish Pub, Adenauerallee 22, 21 Uhr

Samstag, 3. September

Herbst-Flohmarkt der Elterninitiative Krabbelstube „Die Waldwichtel“, Bürgerhaus Steinbach, Untergasse 36, 10-12 (Schwangere ab 9.30 Uhr)
Bücherflohmarkt des Fördervereins „Freunde der Stadtbücherei“, Bücherei, Eppsteiner Straße 16-18, 10-13 Uhr
„Stühlerücken“ mit der Künstlergruppe „Gruppe 4“, Innenstadt im Bereich Vorstadt/Kumeliusstraße/Epinay-Platz, 10-14 Uhr
Tag der offenen Tür im Traute und Hans Matthöfer-Haus, Arbeiterwohlfahrt Oberursel, Kronberger Straße 5, 10-16 Uhr
Sommerfest und Umbenennung der Kita Rosengärtchen, Hohemarkstraße 161, 11-16 Uhr
Tag der offenen Tür des Kulturzentrums „Alte Wache“, Pfarrstraße 1 in Oberstedten, 13-18 Uhr
Jungtierschau und Sommerfest des Geflügelzuchtvereins Weißkirchen, Zuchtanlage hinter dem Sportplatz, Oberurseler Straße, 14 Uhr
Altstadtführung der Stadt Oberursel, Treffpunkt vor dem Vortaunusmuseum, Marktplatz 14 Uhr
Basar „Alles rund ums Kind“, Elterninitiative des Kinderlandes St. Ursula, Pfarrer-Hartmann-Haus, Altkönigstraße 26, 15-17 Uhr
Kabarett „Die Kirche hinkt – aber was hinkt, geht noch“, Alte Wache Oberstedten, Pfarrstraße, 17 Uhr
Bacchusfest des Billardclubs Stierstadt, Hof des „Weinladens“, Gartenstraße 8, 18 Uhr
Schultheatertage „Die Dreigroschenoper“, Gymnasium Oberursel mit English Theatre Frankfurt, Stadthalle, 19.30 Uh
Live-Musik mit Robert Cotton, Kulturcafé Diana, Bommersheimer Straße 60, 20 Uhr
Live-Musik mit „Santos“, Restaurant „Adega Portuguesa“, Eppsteiner Straße 10, 21 Uhr
Mitternachtssport der Stadt Oberursel, Sportanlage Bleibiskopf, 22-2 Uhr

Sonntag, 4. September

Jungtierschau und Sommerfest des Geflügelzuchtvereins Weißkirchen, Zuchtanlage hinter dem Sportplatz Oberurseler Straße, ab 9.30 Uhr
Kartoffelfest des Freundes- und Förderkreises St. Aureus und Justina, rund um die Kirche, Im Himmrich, Gottesdienst um 9.30 Uhr; Kirchenführung um 11 Uhr
2. Oberurseler Sporttag mit Stadtlauf, Sportgelände Bleibiskopf, 11-17 Uhr
Traktor- und Oldtimertreffen mit historischen Maschinenvorführungen im Maislabyrinth, Dr. Klöß-Weg (Ortsausgang von Weißkirchen in Richtung Steinbach), ab 11 Uhr
Ausstellungseröffnung „Mandala“ – Ölbilder von Lucy d'Souza-Krone, Kreuzkirche Bommersheim, Goldackerweg, 11.30 Uhr
Stadtführung zu Kriegs- und Antikriegsdenkmälern mit Angelika Rieber und Dietrich Andernacht, Treffpunkt Christuskirche 14.30 Uhr
Schultheatertage „Die Dreigroschenoper“, Gymnasium Oberursel mit English Theatre Frankfurt, Stadthalle, 19.30 Uhr

Dienstag, 6. September

Dienstagskino, Bluebox Portstraße, Hohemarkstraße 18, 21 Uhr

Mittwoch, 7. September

Bücherflohmarkt des Fördervereins „Freunde der Stadtbücherei“, Bücherei, Eppsteiner Straße 16-18, 10-13 und 15-18 Uhr

Donnerstag, 8. September

Bücherflohmarkt des Fördervereins „Freunde der Stadtbücherei“, Bücherei, Eppsteiner Straße 16-18, 10-13 und 15-19 Uhr
Live-Musik mit „Barroom Classics“, Alt-Oberurseler Brauhaus, Ackergasse 13, 20 Uhr

9. bis 12. September

Weißkirchener Kerb, Freiwillige Feuerwehr Weißkirchen, Live-Musik, Cocktailbar, Kindernachmittag, Festplatz Bleiche und im Gerätehaus,

Freitag, 9. September

Bücherflohmarkt des Fördervereins „Freunde der Stadtbücherei“, Bücherei, Eppsteiner Straße 16-18, 10-13 + 15-18 Uhr
Bühnenspektakel zur Ausstellungseröffnung „toll² – Bipolar überleben von A bis Z” von Nathalie Karg, Kirchsaal der Klinik Hohe Mark, Friedländerstraße 2, 19 Uhr
Live-Musik mit „Class X“, Artcafé Macondo, Strackgasse 14, 20 Uhr
Live-Musik mit „J.K.“, MacGowan's Irish Pub, Adenauerallee 22, 21 Uhr

Feldtag im Maislabyrinth

Am Sonntag, 4. September, findet der jährliche Feldtag am Maislabyrinth (Ortsausgang von Weißkirchen in Richtung Steinbach; „Dr.-Klöß-Weg“) statt. Es werden zahlreiche Oldtimer-Traktoren sowie verschiedene historische Landmaschinen wie Pflüge, Eggen und Grubber erwartet. Höhepunkt ist eine alte, voll funktionsfähige Dreschmaschine, die von einem Lanz Bulldog mittels Flachriemen angetrieben wird. Im Juli haben die Maisgeister mit einem alten Mähbinder, der ebenfalls von einem Lanz Bulldog angetrieben wurde, einen Anhänger voll Weizengarben geerntet, die an diesem Sonntag ausgedroschen werden sollen. Weiter wird ein Stoppelacker mit historischen Geräten bearbeitet. Als Kontrast werden auch einige moderne Maschinen zum Einsatz kommen. Falls genügend Zuspruch ist, wird auch ein kleiner Pflugwettbewerb stattfinden. Besucher haben die Möglichkeit, selber einen Oldtimer-Traktor zu fahren. Das übliche Programm zum Maislabyrinth mit Quiz, Strohburg, Maisschwimmbad, Fußballfeld, Streichelzoo und Beach zum Relaxen mit kühlen „Maisgeister-Cocktails“, Speisen und Getränken findet ebenfalls statt.

BEILAGENHINWEIS

Unsere heutige Ausgabe enthält eine Bei lage

MÖBELLAND HOCHTAUNUS

Niederstedter Weg, im Gewerbegebiet
61348 Bad Homburg

Ein Teil unserer heutigen Ausgabe enthält eine Beilage

fit 7 eleven GmbH
65760 Eschborn

Wir bitten unsere Leser um freundliche Beachtung.

IMPRESSUM

Oberurseler Woche

Herausgeber: Hochtaunus Verlag GmbH
Geschäftsführer:
Michael Boldt
Alexander Bommersheim
Geschäftsstelle: Vorstadt 20, 61440 Oberursel
Telefon: 06171 / 62 88-0, Fax: 06171 / 62 88-19
E-Mail: redaktion@hochtaunusverlag.de
E-Mail: verlag@hochtaunusverlag.de
www.hochtaunusverlag.de
Anzeigenleitung: Michael Boldt
Redaktion: Hubert Lebeau
Erscheinungsweise:
Wöchentlich donnerstags erscheinende unabhängige Lokalzeitung für die Stadt Oberursel mit den Stadtteilen Bommersheim, Oberstedten, Stierstadt, Weißkirchen
Auflage: 21 300 verteilte Exemplare
Anzeigenschluss:
Dienstag vor Erscheinen 17 Uhr,
Mittwoch vor Erscheinen 11 Uhr
für Immobilien, Stellen, Todesanzeigen.
Private Kleinanzeigen Dienstag 15 Uhr
Redaktionsschluss:
Dienstag vor Erscheinen 17 Uhr
(eingesandte Fotos bitte beschriften)
Anzeigen- und Beilagenpreise:
Preisliste Nr. 16 vom 1. Januar 2011
Druck: Ehrenklau Druck
Für eingesandte Manuskripte und Fotos wird keine Haftung übernommen.

FÜR DEN NOTFALL

Apothekendienst

Der Apotheken-Notdienst ist von morgens 8.30 Uhr an für 24 Stunden dienstbereit. Der Apotheken-Notdienst besteht, damit jederzeit für wirklich dringende Fälle Arzneimittel zur Verfügung stehen. Machen Sie deshalb nur in tatsächlichen Fällen davon Gebrauch. In der Zeit von abends 20 Uhr bis morgens 6 Uhr, an Sonn- und Feiertagen ganztägig, wird eine gesetzlich festgelegte Notdienstgebühr von 2,50 Euro erhoben. Telefonisch kann man die aktuelle Notdienstapotheke erfahren über Handy 22833 und über Festnetz 0137 888 22833.

Donnerstag, 1. September
Apotheke an den 3 Hasen, Oberursel,
An den Drei Hasen 12, Telefon 06171-286960

Freitag, 2. September
Park-Apotheke, Bad Homburg,
Louisenstraße 128, Telefon 06172-44958

Samstag, 3. September
Cune-Apotheke, Friedrichsdorf-Köppern,
Köpperner Straße 70, Telefon 06175-3435
Hubertus-Apotheke, Oberursel
Lange Straße 98, Telefon 06171-51977

Sonntag, 4. September
Hirsch-Apotheke, Bad Homburg,
Louisenstraße 102, Telefon 06172-23021

Montag, 5. September
Columbus-Apotheke, Oberursel,
Vorstadt 16, Telefon 06171-694970
Cune Apotheke am Schlosspark, Bad Homburg
Vor dem Untertor 2, Telefon 06172-6816715

Dienstag, 6. September
Louisen-Apotheke, Bad Homburg,
Louisenstraße 78, Telefon 06172-21276

Mittwoch, 7. September
Linden-Apotheke, Bad Homburg-Ober-Eschbach,
Jahnstraße 1, Telefon 06172-44696
Hohemark-Apotheke, Oberursel,
Fischbachstraße 1, Telefon 06171-21711

Donnerstag, 8. September
Kur-Apotheke, Bad Homburg,
Louisenstraße 77, Telefon 06172-24037

Freitag, 9. September
Apotheke am Holzweg, Oberursel,
Holzweg 13, Telefon 06171-51955
Burg-Apotheke, Friedrichsdorf-Burgholzhausen,
Königsteiner Straße 22a, Telefon 06007-2525

Samstag, 10. September
Hof-Apotheke, Louisenstraße 53-57,
Bad Homburg, Telefon 06172-22114 + 92420

Sonntag, 11. September
Rosen-Apotheke, Oberursel,
Adenauerallee 21, Telefon 06171-51038
Rosen-Apotheke, Bad Homburg-Ober-Erlenbach
Wetterauer Straße 3a, Telefon 06172-49640

Notrufe

Polizei	**110**
Feuerwehr	**112**
Notarztwagen	**112**

Zentrale Rettungsleitstelle
des Hochtaunuskreises; Notarzt, Rettungs-Krankenwagen **06172/19222**

Ärztlicher Bereitschaftsdienst
Hochtaunus-Klinik Bad Homburg,
Urseler Straße 33, täglich von 19 bis 6 Uhr, sowie von Freitag ab 19 Uhr bis Montag 6 Uhr **061 72 / 1 92 92**

Kinder- und jugendärztliche Notfälle
Samstag, Sonntag und an Feiertagen von 10 bis 12 Uhr
Dr. med. Sonja Burzin
Kronberg-Schönberg, Friedrichstraße 88 **0 61 73/ 68088**

Zahnärztlicher Notdienst **01805/607011**

Hochtaunus-Klinik
Bad Homburg **06172/140**

Polizeistation
Oberhöchstadter Straße 7 **62400**

Bereitschaft Stadtwerke
Oberursel **509120**

Gas-Notruf
TaunaGas, Oberursel **509121**

Zentrale Notrufnummer (auch nachts)
TaunaGas/Stadtwerke/
Wasserversorgung Steinbach **509205**

Wochenend-Notdienst der Innungen
Elektro **06172-3880940**
Sanitär und Heizung **06172-26112**

Giftinformationszentrale **06131/232466**

Nach dem Lauf wurden alle Aktiven mit Getränken versorgt, um den Flüssigkeitshaushalt zu stabilisieren. *Foto: ach*

Wieder Rekord beim …

(Fortsetzung von Seite 1)

Dietmar Hertel, Bernd Lienhard und Christian Würst an der Spitze. Stark wie noch nie war die Süwag vertreten. Vorstand Jost Geweke feuerte aus den Zuschauerreihen seinen Vorstandskollegen Dr. Holger Himmel und 109 Mitarbeiter an. Einer von ihnen war Oliver Ernst, der aus persönlicher Verbundenheit zu den Werkstätten in seinem Unternehmen die Werbetrommel erfolgreich geschlagen hatte. „Nächstes Jahr werden wir noch mehr. Das ist ja eine tolle Veranstaltung“, versicherte Himmel.

Die größten Vereinskontingente stellten der Lauftreff des Radfahrvereins Stierstadt mit 48, der TV Burgholzhausen mit 26 und der Radfahrclub Bommersheim mit 18 Startern. Unter den sozialen Einrichtungen behielten die Werkstätten mit 92 Teilnehmern nur knapp die Nase vor dem Internationalen Bund Oberursel, der mit 90 Leuten vertreten war. Mit markigen Sprüchen und Bildern auf ihren Trikots versuchten die Gruppen auf ihre Sportlichkeit hinzuweisen und zugleich für sich und den Zimmersmühlenlauf zu werben. Doch der mächtige Seeadler, der die Mitglieder des Country- und Westernclubs Bommersheim über die Strecke fliegen lassen sollte, wirkte bei manchen nach der ersten Runde schon etwas flügellahm. „Hochtaunusschule bewegt“ war da zu lesen und bei dem Slogan „Süwag-Energie, die bewegt“ waren viele froh, dass Strom nicht aus Muskelkraft und Ausdauer gewonnen wird. „Hochtaunuskreis – da läuft’s“ – zumindest beim Start wirkten der neue Kreistagsvorsitzende Manfred Gönsch mit der Startnummer 2 und seine Teamkollegen noch ganz frisch. Den Slogan „Thomas Cook – wir gehen die Extrameile“, kommentierte der schweißgebadete, aber auch im Ziel noch ganz fit wirkende Pressesprecher der Klinik Hohe Mark, Gottfried Cramer, mit den Worten: „Bei diesem schwülen Wetter ohne mich!“

„Eine fantastische Veranstaltung mit so vielen Leuten“, schwärmte Martina Nitsche. Obwohl sie „ein echt Orscheler Mädche“ ist, musste sie erst die Abendschichten von 17 bis 19 Uhr und die Samstagsöffnung des Werkstattladens von 10 bis 14 Uhr übernehmen, um das integrative Sportereignis live mitzuerleben. „Ich bewundere ganz besonders die Leistung der behinderten Teilnehmer“, sagte sie mit Blick auf einige ihrer Kollegen im Starterfeld, die tagsüber von 10 bis 15 Uhr im Laden werkstatteigene Produkte verkaufen. Auch Katrin Heß von der Süwag-Kommunikationsabteilung, die ihre laufenden Kollegen fotografisch festhielt, zeigte sich „beeindruckt“ vom Zimmersmühlenlauf. „Hut ab“, sagte sie voller Respekt. Indessen erinnerte sich Event-Promoter Marcus Scholl, der die Idee zum Zimmersmühlenlauf hatte, schmunzelnd an Gespräche im Café vor sieben Jahren mit dem damaligen Betriebsleiter, ob ein solcher Lauf erfolgreich sein kann. Die Antwort gab eine Frau an der Strecke: „Ich ärgere mich krumm, dass ich wegen einer Verletzung nicht mitlaufen kann. Aber nächstes Jahr bin ich dabei.“

Bipolar überleben von A bis Z

„Bipolar“ ist nicht die Bezeichnung einer Eisbär-Forschungstruppe, die an beiden Polen arbeitet, sondern eine affektive Störung bei Menschen mit episodischem Verlauf, bei dem sich depressive, manische, hypomanische oder gemischte Episoden abwechseln. Davon kann die Oberurseler Grafikerin und Tänzerin Nathalie Karg ein Lied singen. Genau das tut sie auch – am Freitag, 9. September, um 19.30 Uhr in der Klinik Hohe Mark, Friedländerstraße 2. Der Eintritt kostet zwölf Euro an der Abendkasse. Im Rahmen ihrer Revue, die Flamenco, Film, Comedy, Gesang und Tanz vereint, wird sie unterstützt von dem amerikanischen Flamenco-Gitarristen John „Lobito“ Opheim und dem Flamenquito-Matador, Sänger und Percussionisten Manuel Lojo „Ardillita“. Mit dem Konzert werden auch zwei Ausstellungen von Nathalie Karg eröffnet. Die „Momentos Flamencos“ mit Fotos aus Andalusien und der Hauptausstellung „Bipolar überleben von A bis Z“- beide Ausstellungen werden bis Ende November in der Klinik Hohe Mark zu sehen sein. Der gleichnamige Ausstellungskatalog beinhaltet auf 60 farbigen Seiten alle 26 Exponate und eine biographische Geschichte über skurrile Erlebnisse während des Ausbruchs der bipolaren Störung. Er ist für zwölf Euro unter www.rundpverlag.de oder im Buchhandel erhältlich.

Nummernvergabe für Kleidermarkt

Oberstedten (ow). Der Förderverein der Kita Taunuswichtel veranstaltet in Zusammenarbeit mit der Kita Taunuswichtel am Samstag, 10. September, von 11 bis 13 Uhr einen Floh- und Kleidermarkt in der Taunushalle, Landwehr 6. Weitere Informationen zur Nummernvergabe und Tischreservierung sind für Verkäufer ab Montag, 5. September, ab 7.30 Uhr bei Kita-Leiterin Monika Rühl unter Tel. 06172-32272 erhältlich. Die Standgebühr beträgt fünf Euro pro Tisch und jeder Verkäufer sollte einen Kuchen oder Brezeln mitbringen.

Gold-Fachmann & Juwelier
… seit über 20 Jahren
Juwelier RUBIN
OBERURSEL
GOLD-ANKAUF
Höchstpreise und sofort in bar !
Schmuck, Altgold, Bruchgold, Zahngold,Münzen, Barrengold, Platin Brilliant Schmuck, Silberbesteck 800er sowie Nobeluhren.
Vorstadt 14, Oberursel, Tel.: 06171 / 50 89 99

„Bilder gegen die Not“ im Rathaus Oberursel zu sehen

Hochtaunus (how). Im vergangenen Jahr sahen sich die Schüler der 12. Jahrgangsstufe der Kaiserin-Friedrich-Schule in Bad Homburg mit der Aufgabe konfrontiert, Plakate zu entwerfen, die zu Spenden für die „Bad Homburger Tafel – Tafel im Hochtaunuskreis“ aufrufen sollten. Unter Beachtung der Funktionsweise von Bildern in der Werbung entstanden dabei zwanzig kreative Werke, die in unterschiedlicher Weise Bezug auf die Arbeit der Tafel nehmen. Die Not, die dabei in manchen Haushalten im Hochtaunuskreis herrscht, wurde damit auf ebenso einprägsame Weise sichtbar gemacht wie die Hilfe, die von der Tafel geleistet wird.

Die Bilder zeigen daher neben den Motiven „leerer Kühlschrank“, „gedeckter Tisch ohne Essen auf den Tellern“ und „Rettungsring“ auch ein Transportfahrzeug der Tafel und einen Korb, der mit Nahrungsmitteln gefüllt ist. Man sieht: Die Arbeit der Tafel bewirkt etwas.

Nach einer Ausstellung in der Tafel-Ausgabestelle in Königstein wird eine Auswahl der Bilder bis zum 9. September im Rahmen der Schultheatertage im Foyer des Rathauses in Oberursel gezeigt.

Bilder gegen die Not – weil die Tafel sich ausschließlich über Spenden finanziert, weil (Champagner-)Luft allein nicht satt macht und weil für manche Mitbürger das tägliche Essen nicht selbstverständlich ist.

Gerne werden weitere Spenden angenommen: Diakonisches Werk Hochtaunus, Konto-Nr. 109 27 66, BLZ 512 500 00.

Die Bad Homburger Tafel – Tafel im Hochtaunuskreis unterstützt derzeit in fünf Ausgabestellen 1268 Personen. Im Mai diesen Jahres waren es in Oberursel 372 Personen, davon 100 Kinder unter 14 Jahren.

Für weitere Informationen wendet man sich an Dr. Felix Blaser, Evangelisches Dekanat Hochtaunus, Tel. 06172-308869, E-Mail felix.blaser@evangelisch-hochtaunus.de

Freie Plätze bei Wanderwoche

Oberursel (ow). Die Wanderwoche führt den städtischen Seniorentreff „Altes Hospital“ vom 16. bis 23. September nach Obermoschel in der Pfalz. Die Teilnehmer wohnen im Burghotel und wandern von dort aus täglich acht bis zwölf Kilometer.

Geplant ist eine Sechs-Höfe-Wanderung über dem Alsenz- und Appeltal, eine Wanderung von Bad Kreuznach über den Rheingrafenstein nach Bad Münster sowie von dort entlang des Rotenfelsens nach Nieder- oder Oberhausen. Es kann auch eine Draisinenfahrt unternommen werden.

Der Reisepreis beträgt inklusive Übernachtung, Halbpension, Lunchpaketen und Getränken 315 Euro im Doppelzimmer und 365 Euro im Einzelzimmer. Es sind noch zwei Zimmer frei, die als sowohl als Einzel- als auch als Doppelzimmer vergeben werden können. Interessierte erhalten nähere Informationen im Seniorentreff „Altes Hospital“, Hospitalstraße 9, unter der Tel. 585333.

Treffen verschoben

Hochtaunus (how). Das Monatstreffen des Vereins „in Not durch Hirnverletzung …. (Unfallopfer mit Schädelhirnverletzungen, Hirnblutung, Hirntumor, Schlaganfall, Wachkoma)“ ist wegen des Laternenfests verlegt vom 1. auf Donnerstag, 8. September, um 19 Uhr im Wohnstift am Schlosspark, Vor dem Untertor 2. Eingeladen sind auch pflegende Angehörige von Betroffenen zum Informations- und Erfahrungsaustausch.

Praxis für Kinder- und Jugendzahnheilkunde
- klein und fein -

Seit 2 Jahren führe ich, angegliedert an die **„PraxisfürZahnerhaltung und Prophylaxe“** meine **„Praxis für Kinder- und Jugendzahnheilkunde“** in Oberursel.

Unser höchstes Ziel ist es, die Zähne Ihres Kindes gesund zu erhalten. Durch moderne Laserdiagnostik können wir bis zum 14. Lebensjahr eine sehr genaue Kariesdiagnostik durchführen und ersparen so Ihrem Kind die Strahlenbelastung durch Röntgenbilder. Sollte eine Zahnbehandlung notwendig werden, so nehmen wir uns sehr viel Zeit für Ihr Kind, somit wird eine Behandlung unter Vollnarkose in den allermeisten Fällen unnötig.

Unsere kinderlieben Dentalhygienikerinnen unterstützen uns in dem Bestreben Ihrem Kind eine dauer hafte Mundgesundheit zu erhalten.

Wir freuen uns auf Ihren Besuch.

Dr. Anke Möller de Beer
Ackergasse 9 · 61440 Oberursel
Tel.: 0 61 71 / 5 70 83
www.praxis-fuer-zahnerhaltung.de

ADEGA PORTUGUESA
Weinkeller - Restaurant - Bar
Landestypische Speisen und Getränke
ACHTUNG am 03. 09. 11 ab 21 h
„Santos Live“
Jeden Donnerstag (ab 20 Uhr)
TAPAS in verschiedenen Variationen
bei Salsa, Merengue & Cumbia
Öffnungszeiten: Mo.-So. 17.30-23.00 Uhr
Eppsteiner Str. 10 · 61440 Oberursel
Tel. 06171/91 60 796
www.adega-portuguesa.de

Bei der Übergabe der Fachbücher: Erster Stadtrat Dieter Rosentreter, Achim Brunner (Vorstand Raiffeisenbank), Heidi Jost- Smarzoch von der Stadtbücherei, Christian Zilch (Bereichsleiter Vertrieb Raiffeisenbank) sowie Peter Hartmann, städtischer Geschäftsbereichsleiter für Familie, Bildung und Soziales. *Foto: Klein*

Große Fachbuchspende für die Stadtbücherei

Oberursel (hrk). Im letzten Jahr wurde anlässlich des 60. Geburtstags der TeamBank, die mit der Raiffeisenbank zusammenarbeitet, eine Aktion ins Leben gerufen, an der sich alle Volks- und Raiffeisenbanken beteiligen konnten. In dieser Zeit bekam die Raiffeisenbank in einem bestimmten Zeitraum für jeden abgeschlossenen Vertrag eine Summe, die zur Förderung der finanziellen Bildung genutzt werden kann. Der Hintergrund zu dieser Aktion ist, dass durch Information und Bildung der Verbraucherschutz gestärkt werden soll.

Mit neuen Fachbüchern aus dem Bereich Wirtschaftswissenschaft kann die Staadtbücherei nun glänzen. *Foto: Klein*

So konnten jetzt Vorstandsmitglied Achim Brunner und Bereichsleiter Vertrieb, Christian Zilch von der Raiffeisenbank im Beisein von Erstem Stadtrat Dieter Rosentreter und Geschäftsbereichsleiter Familie, Bildung und Soziales, Peter Hartmann, an die Stadtbücherei vertreten durch Heidi Jost-Smarzoch Fachbücher für fast 1300 Euro übergeben. Mit dabei sind Werke, wie „Einführung in die Allgemeine Betriebswirtschaftslehre“. „Die Bibel des BWL“, wie Achim Brunner meinte, sowie Fachbücher vom Duden-Verlag und einige mehr. „Brunner weiter: „Wirtschaftswissenschaft hat Nachholbedarf“ und gerade als Bank will man sich aktiv beteiligen. die Wirtschaftswissenschaften nach vorne zu bringen. Jost-Smarzoch erzählte, dass die „normale“ Zuwendungshöhe etwa 300 Euro betrage, aber gerade das Fachbuch zur Allgemeinen Betriebswirtschaftslehre von Wähe“ sei extrem teuer. Ob Kaufmännisches Rechnen oder Wissenwertes über Fonds von der Stiftung Warentest, das kann man sich jetzt in der Bücherei ausleihen. Rosentreter findet es toll, dass die Bücherei wieder einige sehr gute Fachbücher mehr habe. Die Bücherei habe zwar einen guten Bestand, aber oftmals fehlen die Mittel für Neuanschaffungen.

Sporttag mit Skateboard-Workshops

Oberursel (ow). „Unser Ort treibt Sport“, unter diesem Motto veranstaltet der Kultur- und Sportförderverein Oberursel in Kooperation mit vielen Vereinen und Institutionen zum zweiten Mal den Oberurseler Sporttag auf dem Bleibiskopfgelände.

Am Sonntag 4. September, geht es um 11 Uhr mit dem Start zum Stadtlauf los. Bis 17 Uhr erwartet die Besucher neben vielen Trendsportarten auch Workshops und Informationen. Auch das Seifenkistenrennen, spannende Handballspiele sowie die beliebte Street-Soccer Arena werden angeboten.14 Oberurseler Vereine und Institutionen werden die Besucher informieren, motivieren und zum Ausprobieren animieren.

In Zusammenarbeit mit Railslide-Sport & Mode GmbH aus Frankfurt werden außerdem Skateboard-Workshops angeboten. In diesen sollen neben dem Spaß am Sport die Grundlagen des Skateboardings mit all seinen Facetten – vom Anschieben, über das Lenken bis hin zum Bremsen – vermittelt werden. Darüber hinaus soll den Teilnehmern neben dem sportlichen Know-How auch das richtige Verhalten im Skatepark und der Respekt Anderen gegenüber nahegebracht werden.

Für fortgeschrittenere Skater wird es voraussichtlich eine Jump-Ramp, zwei Rails und ein Picknicktable geben, an dem sich die jungen Sportler austoben können und sich von den Profis des Railslide-Teams noch den einen oder anderen Trick zeigen lassen können. Dieser Workshop ist kostenfrei, Anmeldungen werden vor Ort entgegengenommen. Interessierte, denen die Ausrüstung fehlt, können Schutzausrüstung im begrenzten Maße kostenfrei testen. Alle die eigenes Material haben, können es mitbringen.

Agnes-Geering-Heim
das kleine Alten- und Pflegeheim mit Tradition
Es hat 27 Einzelzimmer und bietet persönliche Betreuung und Pflege durch qualifizierte Mitarbeiter/innen in familiärem Rahmen rund um die Uhr. Ein schöner Park umgibt das denkmalgeschützte Haus. Die hauseigene Küche versorgt die Bewohner/innen. Der Trägerverein ist gemeinnützig, das Heimentgelt günstig. Die Aufnahme ist manchmal kurzfristig möglich, bitte fragen Sie.
Agnes-Geering-Heim e.V.
Hohemarkstraße 166 · 61440 Oberursel
Telefon 0 61 71 - 2 15 11 · Fax 0 61 71 - 2 35 09

„Alles rund ums Kind“

Oberursel (ow). Am Samstag, 3. September, findet von 15 bis 17 Uhr der Basar „Alles rund ums Kind“ der Elterninitiative des Kinderlands St. Ursula im Pfarrer-Hartmann-Haus, Altkönigstraße 26, statt. Angeboten wird Bekleidung für Kinder vom Baby- bis zum Grundschulalter sowie Spielzeug. Schwangere haben bereits um 14.30 Uhr Einlass. In den unteren Räumen lädt ein großes Kuchenbuffet zum Verweilen ein.

Konzert für Ehren-Hofsänger in der Aumühlenresidenz

Oberursel (bli). „Die waren aber heute gut drauf“, entfuhr es Karl Müller. Zusammen mit Bewohnern, Angehörigen und Gästen der Aumühlenresidenz hatte er am Montag ein einzigartiges Konzert erleben können. 16 ehemalige Mitglieder der Mainzer Hofsänger waren in das Oberurseler Seniorenheim gekommen, um ihrem langjährigen Sangesbruder Müller ein Ständchen zu bringen. Müller, der seit anderthalb Jahren Bewohner der Aumühlenresidenz ist, war 50 Jahre lang Mitglied des Chors im zweiten Tenor und zwölf Jahre Sitzungspräsident der TV-Sendung „Mainz bleibt Mainz“. Zudem war er der Texter des Chors gewesen, alle Fastnachtspotpourris und so manches weitere Lied entstammen seiner Feder.

Die Althofsänger unter der Leitung ihres Ehrenchorleiters Karl Hans Frieß am Klavier hatten traditionsreiche Titel mitgebracht und ließen mit ihren wunderbaren und immer noch kraftvollen Stimmen Melodien wie „Freunde, das Leben ist lebenswert“, das „Chianti-Lied“ oder „Ach, ich hab in meinem Herzen“ solistisch brillant erklingen. Grandios gesungen auch der musikalische Wettstreit „Wer kann tiefer“ der beiden „schwarzen Bässe“ Heinz-Georg Fichtner und Otto Schlesinger, der unglaubliche Tiefen erreichenden Solisten im Bass. Dieses von Frieß für die beiden Bässe geschriebene Stück war ein ganz besonderer Konzertmoment, seit 1986 erstmals wieder zu Gehör gebracht.

Zu Beginn des Konzerts hatten die Althofsänger die Zuhörer mit zwei vor etwa 40 Jahren von Müller getexteten und gesungenen Liedern auf CD eingestimmt und ihrem Kollegen Weck, Worscht und Wein überreicht. „In all den Jahren als Sitzungspräsident hast du vielen Fastnachtern diese Mainzer Insignien überreicht, nun erhältst du sie einmal“, überraschte Fries den Geehrten. Müller wiederum grüßte mit einem selbstverfassten Gedicht seinen anwesenden Enkel Christoph anlässlich seiner Taufe.

Eingeleitet durch Hofsänger-Historiker Christian Janz und moderiert durch Chorleiter Frieß, der Anekdoten, Geschichten und so manche Weisheit zu Gehör brachte, ließ der Chor ein Stück Musikgeschichte lebendig werden.

Mit dem weltbekannten „So ein Tag, so wunderschön wie heute“, gesungen von Georg Dorberth, der das Lied in den 50er-Jahren bekannt machte, und ihrem rauschenden Markenzeichen „Olé, olé Fiesta“ verabschiedeten sich die Mainzer Hofsänger Senioren unter kräftigem Applaus, nicht ohne Müller noch einmal nach vorn in ihre Reihen geholt zu haben.

Die Mainzer Hofsänger Senioren mit ihrem Ehrenmitglied Karl Müller (vorn sitzend im weißen Hemd) begeisterten ihre Zuhörer. *Foto: bli*

Das Matthöfer-Haus stellt seine „ausgezeichnete“ Arbeit vor

Oberursel (ow). Die vielen erfolgreich bestandenen Qualitätsprüfungen in diesem Jahr haben die Leitung des Traute und Hans Matthöfer-Haus in der Kronberger Straße 5 dazu veranlasst, in diesem Jahr auf das Sommerfest zu verzichten und stattdessen am Samstag, 3. September, von 10 bis 16 Uhr einen „Tag der offenen Tür“ zu veranstalten, um die „ausgezeichnete“ Arbeit einer breiten Öffentlichkeit zu vorzustellen.

Den Höhepunkt des Tages stellen zwei Fachvorträge dar: Um 11 Uhr referiert der renommierte Fachanwalt Kai Tybussek aus Köln zum Thema: „ Recht in der Pflege“. Im Mittelpunkt stehen Ausführungen zum Spannungsfeld zwischen zulässiger passiver und verbotener aktiver Sterbehilfe. Dieses hoch sensible Thema stellt immer wieder Angehörige und Träger von Altenpflegeeinrichtungen vor große Probleme, zum Beispiel bei Themen wie: Sonde - ja oder nein? Abbruch von lebensverlängernden Maßnahmen – ja oder nein? Wann mache ich mich strafbar?

Um 14 Uhr ist Andreas Hett, Kunsttherapeut aus Oberursel zum Thema: „ Kunsttherapie in der Seniorenarbeit“ zu hören, verbunden mit einer Ausstellung von Arbeiten, die im Haus in der Kunsttherapie entstanden sind.

Bei Hausführungen durch den Sozialdienst können sich die Besucher das Haus genau ansehen. Es besteht die Möglichkeit, sich einige Zimmer anzuschauen und auch der Küchenleiter erlaubt einen Blick hinter die Kulissen und erklärt den Ablauf in einer Großküche, in der täglich mehr als 200 Essen zubereitet werden. Interessenten an dem Service „Essen auf Rädern“ erhalten einen Gutschein und können einmal kostenfrei zuhause „testessen“.

Eine umfangreiche Fotoausstellung lässt den Alltag und das Leben in der Einrichtung lebendig werden.

In der großen Eingangshalle warten vielfältige Informationsstände auf ihre Besucher: Gerontopsychiatrisch geschulte Mitarbeiter stehen bei Fragen zum Thema „Demenz“ zur Verfügung. Auch zum Thema „Hospizarbeit“ wird gerne das Konzept der Einrichtung erläutert. „Mitmachangebote“ der sozialen Betreuung sollen einen Eindruck vermitteln, was Bewohnern des Hauses zur Aktivierung und Beschäftigung geboten wird. Weiterhin hat der Besucher die Möglichkeit, sich über die Vielfältigkeit des „ehrenamtlichen Engagements“ und des „Freiwilligen Sozialen Jahres“ im Haus zu informieren.

Wer sich einmal praktisch betätigen möchte, kann einen Pflegelifter ausprobieren, sich eine Rollstuhlwaage zeigen lassen und sich über andere Hilfsmittel in der Altenpflege informieren. An einem anderen Stand kann man sich den Blutdruck messen lassen und sich zum Thema „Hygiene“ informieren.

Um die Mittagszeit erwartet die Gäste eine deftige Gulaschsuppe. Am Nachmittag sorgen die Damen des AWO-Ortsvereins im Speisesaal für frische Waffeln und selbstgebackenen Kuchen und die „Golden Evergreens“ für die musikalische Untermalung. Der parkähnliche Garten lädt auch Kinder ein beim Eis ausgelassen zu toben.

Karten für die Aufzeichnung „Chorfest der Volkslieder“

Oberursel (ow). Unter Musikliebhabern ist es längst kein Geheimnis mehr, dass es in Hessen eine Vielzahl an Chören gibt, die sich musikalisch auf sehr hohem Niveau bewegen. Diese Tatsache hat den Hessischen Rundfunk dazu bewogen, dem Thema Chormusik die verdiente Aufmerksamkeit auch im Fernsehen zuteil werden zu lassen. Deshalb produziert der Sender in enger Zusammenarbeit mit dem Hessischen Sängerbund am Freitag, 16. September, in der Stadthalle die 90-minütige TV-Show „Chorfest der Volkslieder“.

Der Termin für die Produktion bietet sich geradezu an, denn am 17. September findet das vierte Hessische Chorfestival des HSB ebendort statt. Oberursel wird also an diesem Wochenende ganz im Zeichen der Chormusik stehen. Anlass genug, der schönen Stadt im Taunus einen Besuch abzustatten, um bei der Aufzeichnung der Fernsehsendung „Chorfest der Volkslieder“ live dabei zu sein.

Durch die Sendung führen als Moderatoren die Sopranistin Eva Lind und der Sänger Marc Marshall. Die beiden werden nicht nur durchs Programm führen und den Zuschauern die Chöre präsentieren, sondern auch einige ihrer schönsten Lieder singen. Auch Jay Alexander wird als Marshalls kongenialer Duett-Partner mit von der Partie sein.

Die Hauptsache allerdings werden die Chöre aus ganz Hessen sein. Sie werden an diesem Abend nicht nur auf der Bühne die schönsten Volkslieder erklingen lassen, sondern auch mit ihrem Gesang in vielen kleinen Einspielfilmen, die sie in ihrer schönen hessischen Heimat zeigen, zu sehen und zu hören sein. Es sind allesamt Chöre von herausragender Qualität. Ein Männerchor, ein Frauenchor, Kinder- und Jugendchöre sowie gemischte Chöre sind vertreten. Im Einzelnen sind dies: der Landesjugendchor Hessen, der Soundhaufen Maulbach, der Chor der Modellschule Obersberg, Bad Hersfeld, die Harmonie Lindenholzhausen, der Kinderchor St. Bonifatius Fulda, der Frauenchor Horbach und der hr-Kinderchor.

Alles in allem also ist ein unterhaltsamer Abend zu erwarten, der für alle Zuschauer, die bei der Fernseh-Aufzeichnung in der Stadthalle Oberursel dabei sein werden ein unvergessliches Erlebnis verspricht. Das hr-Fernsehen strahlt die Sendung am Montag, 3. Oktober, um 20.15 Uhr aus.

Die Aufzeichnung erfolgt am 16. September ab 20 Uhr in der Stadthalle Oberursel. Tickets gibt es für 12,50 Euro im hr-Ticketcenter Tel. 069-155 2000.

Die Oberurseler Woche verlost fünfmal zwei Karten für die Veranstaltung am Freitag, 16. September. Dazu muss die nachfolgende Frage richtig beantwortet und mit vollständiger Adressangabe bis Sonntag, 11. September, per Fax 628819, per E-Mail hr.klein@hochtaunusverlag.de oder per Postkarte an den Hochtaunus Verlag, Stichwort: „Chorfest“, Vorstadt 20, 61440 Oberursel, geschickt werden. Die Frage lautet:

Wie heißen die Moderatoren des Abends?

Gehen mehr als fünf richtige Antworten ein, entscheidet das Los. Der Rechtsweg ist ausgeschlossen. Die Gewinner werden schriftlich benachrichtigt.

Marc Marshall (Foto) moderiert zusammen mit Eva Lind diesen Abend der Volksmusik in der Stadthalle. Foto: Jim McGuire

Stadtführungen

Oberursel (ow). Am Samstag, 3. September, findet eine Altstadtführung der städtischen Tourismusförderung statt. Treffpunkt ist um 14 Uhr auf dem Marktplatz vor dem Vortaunusmuseum. Die Gebühr beträgt drei Euro pro Person. Die nächste Führung auf dem Keltenrundwanderweg ist am Sonntag, 11. September. Treffpunkt ist um 14 Uhr vor dem Haupteingang des Taunus-Informations-Zentrums an der Hohemark. Die Gebühr beträgt fünf Euro. Für die Teilnahme wird gutes Schuhwerk empfohlen.

Wanderung geplant

Oberursel (ow). Am Donnerstag, 15. September, plant der Seniorentreff „Altes Hospital“, Hospitalstraße 9, eine Wanderung. Weitere Einzelheiten können im Seniorentreff unter Tel. 585333 (montags bis freitags zwischen 14 und 17 Uhr) erfragt werden.

TRAUTE UND HANS MATTHÖFER-HAUS
ALTENHILFEZENTRUM
AWO
•Vollstationäre Pflege
• Kurzzeitpflege
• Essen auf Rädern
traute&hans-matthoefer-haus@awo-frankfurt.de
Kronberger Straße 5·61440 Oberursel·Tel. 06171/63040

Neu Neu Neu Neu Neu Neu
Fahrrad-Flohmarkt
Von Privat an Privat
Samstag den 03.09.2011
haben Sie wieder die Möglichkeit
bei uns Ihr altes Fahrrad
von 9.oo bis 14.oo Uhr
zu verkaufen.
Stellflächen stehen zur Verfügung.
müller FAHRRAD
Gewerbegebiet-Süd
Zimmersmühlenweg 81
61440 Oberursel
06171-8489
www.fahrrad-mueller.net

Tag der offenen Tür in der „Alten Wache“

Oberstedten (ow). Am Samstag, 3. September, öffnet die noch im Umbau befindliche „Alte Wache“ zum ersten Mal die Pforten für alle Oberstedter und Interessierten. Von 13 bis 18 Uhr gibt es Programm, Abwechslung und Neuigkeiten vom Kulturverein „Alte Wache Oberstedten“ mit Grillfest, Ballonwettbewerb, Kinderschminken, Hüpfburg, einem Vortrag über die Vision der Alten Wache durch Pfarrer Dr. Fabian Vogt bis hin zum kabarettistischen Höhepunkt „Die Kirche hinkt, aber was hinkt, geht noch!“ Der Koblenzer Kabarettist Heribert Lehnert präsentiert kulturelle und politische Fehltritte mit messerscharfem Verstand und bissigem Humor.

Mit Café, Kleinkunstbühne und Multifunktionsraum soll das ehemalige Feuerwehrgerätehaus in der Pfarrstraße 1 nach der Fertigstellung der kulturelle Ort für Begegnungen und Miteinander werden. Gerade haben die Rohbauarbeiten begonnen und auch finanziell ist noch einiges zu stemmen. Neben Mitgliedschaften gilt es vor allem, die örtlichen Unternehmer und Gönner zu mobilisieren. Gerade für diese ist der Tag der offenen Tür eine gute Gelegenheit, sich vom Potenzial der Alten Wache zu überzeugen.

Das Grillfest beginnt um 13 Uhr. Um 14 Uhr folgen eine Führung sowie Ein- und Ausblicke mit Pfarrer Dr. Fabian Vogt. Ab 14.30 Uhr gibt es Kaffee, Eis und Kuchen „Made in Stedten“. Das Kinderprogramm mit Kinderschminken und Hüpfburg beginnt um 15 Uhr und um 17 Uhr ist die Kabarett-Premiere der „Alte Wache-Kleinkunstbühne“.

Fröhliche Sommerstunden im Agnes-Geering-Heim

Oberursel (bli). Zum Sommerfest hatte das Agnes-Geering-Heim eingeladen und viele Angehörige und Gäste waren gekommen, um mit den Bewohnern gemütliche Stunden zu verbringen. Mit dem „Hessenlied“ und beliebten Weinliedern, Liedern über Liebe und Freundschaft und einem schwungvollen afrikanischen Lied unterhielt der Mag'sche Männerchor im voll besetzten Speisesaal die Festbesucher bei Kaffee und leckeren selbstgebackenen Kuchen. Gemeinsam mit den Anwesenden stimmte der Chor Volkslieder an, „Das Wandern ist des Müllers Lust“ gelang allen Mitsängern sogar zweistimmig.

Bewohner und Gäste zog es am späteren Nachmittag bei schönerem Wetter hinaus in den Garten. Unter eigens aufgespannten Planen ließen sie sich Grillspezialitäten und eine große Salatauswahl schmecken. Zur Musik des Duos „Peter Perry & Lea“ wagte auch das Personal den einen oder anderen Tanz auf den Fluren, was insbesondere die Bewohner schmunzeln ließ. Wer wollte, konnte mit Schatzmeister Lothar M. Wachter eine Führung durch das in den letzten Jahren frisch renovierte denkmalgeschützte Haus unternehmen und sich über die Einrichtungen und Leistungen des wegen seines gemütlichen familiären Ambientes geschätzten Alten- und Pflegeheims informieren.

Gudrun Schmidt, 1. Vorsitzende des Trägervereins, zeigte sich vom Verlauf des Sommerfests und insbesondere vom Engagement des Personals sehr angetan. „Unsere Mitarbeiter sind mit viel Liebe und Freude dabei, Bewohnern und Gästen ein schönes Fest zu bieten“, freute sich Schmidt, „bei unserem Fest kann man spüren, dass es auch in den letzten Jahren eines Lebens noch fröhliche Stunden gibt und Menschen, die mit Freude und Zuneigung versuchen, unseren Bewohnern schöne Tage und Erlebnisse zu bereiten.“

Gemeinsam sangen Bewohner und Gäste mit dem Mag'schen Männerchor. Foto: bli

Halsketten vom Hals gerissen

Oberursel (ow). Am 25. August wurden in der Holzweg-Passage und der Unteren Hainstraße um 14.10 Uhr (Holzwegpassage) und 14.15 Uhr (Untere Hainstraße) Frauen ihre Ketten vom Hals gerissen. Im Fall „Holzwegpassage“ stellte sich der Täter in den Weg und ergriff ohne weitere Vorwarnung die Halskette einer 52-jährigen Frau und zerrte solange daran, bis diese riss. Hier wird der Täter wie folgt beschrieben: Männlich, Südländer, 20 bis 25 Jahre alt und 1,75 bis 1,80 Meter groß. Er ist schlank mit schwarzen kurzen Haaren. Bekleidet war er mit einer ausgewaschenen Jeanshose und schwarzem T-Shirt. Im Fall „Untere Hainstraße“ wurde eine 79-jährige Frau von drei Jugendlichen angesprochen und nach einer Adresse gefragt. Danach entfernten sie sich zunächst. Einige Minuten später kehrte einer der Jugendlichen wieder zurück, griff nach der Halskette der Frau und riss daran. Dem Haupttäter gelang es lediglich in den Besitz des Anhängers zu gelangen. Er flüchtete im Anschluss der Tat. er wird als Südländer, 18 bis 20 Jahre alt, 1,75 bis 1,80 Meter groß und schlank mit schwarzen kurzen Haaren beschrieben.

Stadtlauf rund um das Lindenbäumchen

Oberursel (gw). Am Sonntag, 4. September, veranstaltet der Sportausschuss des Kultur- und Sportfördervereins Oberursel im Rahmen des zweiten Oberurseler Sporttags den Stadtlauf „Rund um das Lindenbäumchen“, der um 11 Uhr auf dem Sportplatz an der Bleibiskopfstraße gestartet wird. Wahlweise werden Läufe über fünf und zehn Kilometer sowie ein 420-Meter-Lauf für die Bambini (bis neun Jahre) angeboten. Anmeldungen sind über die Homepage www.ksfo.de möglich.

Die Oberurseler Woche im Internet:
www.hochtaunusverlag.de

Räumungsverkauf
ab 5. Sept. 2011
50% vom UVP*
Unsere Öffnungszeiten:
Mo.–Fr.: 15–18.30 Uhr · Sa. 10–16 Uhr
Musik Aumüller
Kumeliusstraße 11 · 61440 Oberursel
*auf vorhandene Lagerware (Noten ausgeschlossen)

Kur-Royal Aktiv September-Special
Werden Sie noch im September Mitglied im Club und sichern Sie sich Sonderkonditionen.
Kur-Royal Aktiv wird Sie bewegen. Erstklassige Ausstattung, umfassende Angebote, hoch qualifizierte Mitarbeiter und individuelle Betreuung. Der Fitnessclub im Bad Homburger Kurpark verbindet in exklusiver Weise Sport, Wellness und Gesundheit.
Informieren Sie sich über unser Septemberangebot und vereinbaren Sie einen Termin zum Probetraining unter: Tel. 06172-178-3200
Kur- und Kongreß-GmbH
- Kur-Royal Aktiv -
am Kaiser-Wilhelms-Bad
im Kurpark
Kisseleffstraße 20
61348 Bad Homburg v. d. Höhe
Kur-Royal - Aktiv -
www.kur-royal-aktiv.de

Das Feldbergfest war fest in der Hand der Unterliederbacher

Hochtaunus (fk). Mit einem Doppelsieg für die starke Truppe der TG Unterliederbach in den beiden Hauptwettbewerben endete die 155. Auflage des Feldbergfestes, das in den Mehrkämpfen, Einzelwettbewerben und Staffelrennen rund 250 Meldungen verzeichnen konnte.

Christoph Leineweber (TG Unterliederbach) trat beim Kampf um den Titel Feldbergfest-Sieger die Nachfolge von Tobias Ullrich (TSG Friedrichsdorf) an, der die letzten drei Jahre in Serie erfolgreich war, wegen einer Verletzung jedoch nicht auf den Gipfel kommen konnte. Leineweber brachte über die 100 m auf der schiefen Naturgrasbahn 12,19 sec. in die Wertung, denen 8,65 m mit der Kugel sowie 5,65 m beim Weitsprung folgten. Das ergab in der Addition 1540 Punkte und somit den klaren Sieg vor Sebastian Kling (TG Weilbach/1470 Pkt.). Platz drei ging mit 1407 Zählern an Mario Holldack von der SGK Bad Homburg.

In der Frauen-Hauptklasse war keine Athletin gemeldet, so dass die Siegerin aus den Reihen der Jugendklassen ermittelt wurde. Hier überzeugte mit Rebekka Herrmann ebenfalls eine Athletin der TG Unterliederbach. Die B-Jugendliche erzielte als Einzelresultate 15,42 sec. (100 m), 3,80 m (Weitsprung) und 10,11 m Kugel), was 1265 Zähler ergab. Durch Jacqueline Essig (1163 Pkt.) gab es sogar einen Doppelsieg für die TGU-Mädels. Mona Bodirsky (SG Anspach/1037 Pkt.) war beste Taunus-Athletin, schrammte aber als undankbare Vierte um 35 Punkte am Siegerpodest vorbei.

Beim Kampf um das Völsungenhorn machte die TG Unterliederbach ihren totalen Triumph perfekt. Die starken Senioren (M-40) kamen in der Besetzung Andreas Lenz, Thomas Rieß, Sieter Christian und Gerd Brandt auf 5241 Pkt. und traten damit die Nachfolge der SG Enkheim an, die diesmal nicht mit von der Partie war. Einzelsiege in den Dreikämpfen gab es für Athleten aus dem Hochtatunuskreis noch durch Sequana Birkel (TSG Wehrheim/W-11), Alice Metzler (TSG Friedrichsdorf/W-13), Jacqueline Otahal (SGK Bad Homburg/W-14), Carolin Eckermann (TSG Niederreifenberg/weibl. A-Jugend), Lukas Rindt (TSG Friedrichsdorf/M-9), Jeremy McQueen (TSG Wehrheim/M-10), Florian Szameit (TV Burgholzhausen/M-14), Dr. Sven Breitung (TSG Niederreifenberg/M-30), Anja Achterberg (TV Burgholzhausen/W-40), Simone Aurich (TSG Niederreifenberg/W-30), Ulrike Szameit (TV Burgholzhausen/W-45), Cornelia Breitung (TSG Niederreifenberg/W-55), Christel Schluppeck (TSG Oberursel/W-65) und Christel Schmidt (TSG Niederreifenberg/W-60).

Die kompletten Ergebnislisten sind im Internet unter www.feldbergfest.de abrufbar.

Jörn Fritsch stieß den Stein 15,09 Meter weit

Hochtaunus (fk). Nachwuchs gegen Routine. Auf diesen Nenner kann man das Duell beim Steinstoßen im Rahmen des 155. Feldbergfestes bringen. Am Ende setzte die Routine in Gestalt von Jörn Fritsch durch. Dem ehemalige Zehnkämpfer vom TV Oberstedten gelang im Schatten des Fernmeldeturms die größte Weite. Fritsch, der der Altersklasse M-30 angehört, beförderte den 6,2 kg schweren Stein auf satte 15,09 m. Damit gewann er locker seine Altersklasse und blieb als einziger Athlet auch jenseits der 15-Meter-Marke.

Sebastian Lenz von der TG Unterliederbach rückte dem Routinier jedoch eng auf die Pelle. Der Youngster kam auf 14,36 m und hatte damit bei der männlichen A-Jugend die Nase vorne. Solide waren auch die 12,53 m von Jürgen Kuchta, der damit Zweiter bei den M-30ern wurde. Der Mann vom TV Burgholzhausen liefert sonst größere Weiten ab, ging wegen eines gerade auskurierten Bandscheibenvorfalls jedoch etwas vorsichtiger zu Werke. Einen Nachwuchs-Sieg gab es noch durch Florian Szameit (TV Burgholzhausen), der den 3,2 kg Stein bei den A-Schülern auf 10,05 m beförderte. Sein Verinskollegen Julian (8,45 m) und Maximilian Cloos (3,61 m) machten hier das TVB-Triple perfekt. Bei den Senioren, hier betrug das Steingewicht 4,2 kg, hatte in der M-70 Werner Schlotter (TSG Oberursel) mit 7,84 m die Nase vorne. Die beste Weite bei den weiblichen Starterinnen – alle mussten hier einen 3,2 kg schweren Brocken in die Hand nehmen – ging auf das Konto von Rebekka Herrmann (TG Unterliederbach). Sie blieb mit starken 9,91 m nur ganz knapp unter der 10er-Marke und gewann damit die B-Jugend. Ulrike Szameit (TV Burgholzhausen) hatte mit 9,01 m alle Gegnerinnen der W-40 im Griff, ihre Teamkollegin Christina Gundrum gewann mit 8,31 m die Hauptklasse (W-20). Myriam Rufer (W-30/8,08 m) und Anita Bliewert (W-50/7,72 m) komplettierten mit ihren AK-Siegen das starke Auftreten der TVB-Damen.

Dem ehemalige Zehnkämpfer vom TV Oberstedten gelang im Schatten des Fernmeldeturms auf dem Großen Feldberg beim Steinstoßen die größte Weite. Foto: fk

Weitere Resultate:

Altersklasse M-40 (6,2 kg): 3. Rene Cloos 8,45, 5. Christian Voss (beide TV Burgholzhausen) 6,80.

Altersklasse M-50 (4,2 kg): 3. Jörg Szameit (TV Burgholzhausen) 10,38, 4. Rüdiger Cornel (TSG Oberursel) 9,87.

Altersklasse M-60 (4,2 kg): 2. Norbert Wiest (TSG Oberursel) 10,42, 3. Friedhelm Plock (TV Burgholzhausen) 9,83.

Altersklasse M-70 (4,2 kg): 2. Jürgen Biehn (TSG Friedrichsdorf) 6,66.

Mannschaftswertung Männer: 1. TG Unterliederbach 31,83 m, 2. TV Burgholzhausen 26,83.

Mannschaftswertung Frauen: 1. TV Burgholzhausen I 23,90 m, 2. TG Unterliederbach 22,54, 3. TV Burgholzhausen II 21,32.

Die **Oberurseler Woche** sucht
zuverlässige Träger
Folgende Gebiete sind ab sofort neu zu besetzen:
Dornbachstr.
Adenauerallee · Feldbergstr.
Nähere Infos unter Tel. 06171/6288-0

Lesermeinung

Veröffentlichungen in dieser Spalte geben die Meinung des Einsenders wieder. Zuschriften ohne genaue Angaben des Namens und der Anschrift bleiben unbeachtet. Leserbriefe verhetzenden oder rein ideologisch-polemisierenden Inhalts werden nicht oder nur so gekürzt veröffentlicht, dass das Pressegesetz nicht verletzt wird. Die Redaktion behält sich grundsätzlich Kürzungen vor.

Günter Wagner aus Oberursel kommentiert in seinem Leserbrief die ersten Entscheidungen der neuen Rathaus-Koalition:

Genau so habe ich das erwartet. Die „neuen Besen“ im Stadtparlament sind schon am Kehren. Das Schwimmbad wird für mehrere Jahre verschoben. Plötzlich nicht mehr so wichtig! Warum? Die Bärenkreuzung auch nicht. Der Seedammweg wird ganz gestrichen, der wäre zur Entlastung des Ortskerns in Stierstadt so wichtig! Was kommt noch so alles?

Dass die Erhaltung des alten Altkönigsportplatzes so wichtig sein soll, muss man nicht verstehen. Kaum jemand benutzt diesen! Nun fehlt das Geld (durch den Nichtverkauf) für die wichtigen Projekte. Wenn das nachhaltige Politik sein soll, habe ich was nicht richtig verstanden.

Da so gewählt wurde, sollte sich jetzt auch keiner wundern, wenn nichts vorangeht, außer zusätzliche neue Schulden. Ach ja, ein runder Tisch wird noch eingerichtet, na dann! Schauen wir mal.

„Schaa & Schambes“ sind im Aumühlenhof der Aumühlenresidenz zu Hause.

Schaa: No mein Lieber, du siehst abber heut verkrumbelt aus. War gestern en Schobbe schleschd?

Schambes: Nix Schobbe, misch mäschd es Lebe am Rand von nem Großbaustellegeschebber fertisch.

Schaa: Ach so, die „Wohnungsgenossenschaft“ baut ja bei dir in de „Akkazienallee“ jetzt widder.

Schambes: Iss dir ibberhaubt klar, was es heißt, ständisch Krach unn Staab vorm Fenster zu habbe?

Schaa: Mach dir net ins Hemd, vorm Fenster iss doch besser wie in de Wohnung unn wo gehobbeld wird, falle halt Spän.

Schambes: Bei Nachbarn von mir wars tagelang dunkel in de Wohnung, die hatte en mords Bagger vorm Wohnzimmerfenster stehe.

Schaa: Jetzt erzähl abber net, der Baggerfahrer hätt vergesse, de Motor abzustelle.

Schambes: Isch hätt gern noch ibber dess Neubauvorhaben im ehemalische „Arbeiterviertel“ mit dir geschwätzt, abber so niveaulos geht’s net – gelle. WW

Gartenparzellen beim Kleingärtnerverein frei

Oberursel (ow). Der Kleingärtnerverein Oberursel hat derzeit zwei Gartenparzellen in unmittelbarer Nähe des Vereinshauses zu verpachten. Interessierte Freizeitgärtner sind zum unverbindlichen Informationsaustauch mittwochs von 19 bis 20 Uhr im Vereinsheim, verlängerte Ebertstraße, oder unter Tel. 55129 mit dem Vorstand eingeladen.

Der Feldbergfest-Lauf litt in diesem Jahr unter dem schwachen Teilnehmerfeld. Foto: Kiesel

Zweimal Kipper als Sieger des Feldbergfest-Laufs

Hochtaunus (fk). Schwach besucht war mit knapp 20 Teilnehmern der Feldbergfest-Lauf im Rahmen des 155. Feldberg-Turnfestes. Bei der 12. Auflage der Sekundenhatz rund ums Gipfelplateau setzte sich in Abwesenheit von Vorjahressieger Rainer Ickstadt (TSG Eppstein) – er startete am gleichen Tag bei den Hessischen Straßenlauf-Meisterschaften in Villmar – wenigstens ein Athlet aus der Taunusregion durch.

René Kipper vom MTV Kronberg hatte die profilierten 6,3 Kilometer rund um den höchsten Taunusgipfel in 25:24 min. abgespult und verwies den vereinslosen Kronberger Florian Schwarte mit genau 40 Sekunden Abstand auf Platz zwei. Auf Rang drei folgte mit Sebastian Schander in 26:38 min. ein weiterer Läufer im Trikot des MTV Kronberg, der zudem noch schnellster Senior der Altersklasse M-30 war.

„Ich war hier schon mal bei einem der ersten Feldbergfest-Läufe, kannte also die Strecke noch ein wenig. Doch der Kurs hat es ganz schön in sich“, verriet Sieger René Kipper im Ziel unterhalb des Fernmeldeturms. Frank Peters aus Oberursel folgte als Sechster der Gesamtwertung und konnte sich nach 31:08 min. über Platz zwei in der M-30 freuen. Einen Altersklassensieg gab es aus lokaler Sicht noch durch Christian Koch (Oberursel) nach 39:23 min. bei den M-40ern, während der Friedrichsdorfer Frank Dill (13. Gesamt) mit 39:59 min. Zweiter der M-40 wurde.

Durch Jenny Kipper ging der Gesamtsieg bei den Frauen auch an den MTV Kronberg. Die ältere Schwester von Männer-Sieger René konnte nach 30:53 min. wieder durchschnaufen. Kathi Welter von der TSG Oberursel war die zweite Frau im Feld, die sich der sportlichen Herausforderung rund um den Gipfel stellte und in 39:26 min. die Wertung der Altersklasse W-40 gewann.

Das bisher unschlagbare Falkenhofteam holte auch in diesem Jahr den Sieg. *Foto: ach*

Starkes Falkenhofteam gewann das Traktor-Pulling

Bommersheim (ach). Selbst aus Kalbach und Weißkirchen waren sie beim Sonnenblumenfest auf dem Falkenhof angetreten, um die starken Männer vom Falkenhofteam vom Sockel zu stoßen. Doch zum sechsten Mal in Folge holten sich die Gastgeber den Siegertitel im Traktor-Pulling. In 17,72 Sekunden zogen sie den gut zwei Tonnen schweren Fendt, Baujahr 1963, von Freddy Wolf 30 Meter weit bergauf.

Als Dritte von fünf Mannschaften gingen Falk Krammich, Thorsten Feucht, Uwe Hercher, Benjamin Müller und Schieber Daniel Synek an den Start. Davor hatte die Mannschaft der Feuerwehr Bommersheim schon beeindruckend vorgelegt: 18,82 Sekunden bedeuteten eine ordentliche Zeit, die umso gefährlicher einzuschätzen war, als die Fliegenpilze der BCV-Fußgruppe – diesmal übrigens das einzige Damenteam – 26,19 Sekunden brauchten, um die Strecke zurückzulegen. Und das, obwohl die Schieberin nicht nur drei Meter, wie bei den Herren, sondern die ganze Stecke weit ihre Kameradinnen von hinten unterstützen durfte. Außerdem lockte Brigitte Kopp mit einem Tablett „Hütchen“ hinter der Ziellinie die Freundinnen an. Doch so sehr sie auch kämpften – bei zwei Tonnen im Rücken ziehen sich 30 Meter unendlich.

Die Kerbespritzer aus Weißkirchen traten nach den Titelverteidigern an mit dem erklärten Ziel, ihnen den Pokal abzujagen. Doch als sich herausstellte, dass sie sich nicht mit Bacardi oder Ebbelwoi, sondern mit gehaltloser Apfelsaftschorle gedopt hatten, wettete niemand mehr auch nur einen Fingerhut auf sie. Zu recht: 20,76 Sekunden reichten gerade noch, um vor den Mädchen zu landen. Und dabei heimsten diese noch den Preis als beste Damenmannschaft und für die schönsten Kostüme ein. Blieben noch „Die Feddische“, ein gewagter Mix aus Bommersheimern und Kalbachern. Auch sie schafften es nicht, mit 19,88 Sekunden den Sieg vom Falkenhof mitzunehmen.

„Aber die Zeiten der Sieger werden immer länger, sie kommen halt auch in die Jahre“, babbelte Moderator Steffen Kitz ohne daran zu denken, dass der Traktor diesmal gut 300 Kilo schwerer war als der Lanz von Rudi Großmann vergangenes Jahr. Auch der Fahrer – es ist seit zwei Jahren der nun elfjährige Till Krammich – dürfte nicht leichter geworden sein. Ohne diese Verschärfungen wäre bestimmt wieder eine 15er-Zeit drin gewesen. Doch wer schaute noch auf die Uhr, als die Sieger geehrt und von Brunnenkönigin Christina I. geküsst wurden, von Brunnenmeister Philipp die Hand gedrückt bekamen, von Stadtverordnetenvorsteher Dr. Christoph Müllerleile, Bürgermeister Hans-Georg Brum, Stadtkämmerer Thorsten Schorr und zahllosen Fans mit Beifall überschüttet wurden.

Nur eine leckere Bratwurst und ein kühles Bier später startete schon das Bobbycar-Rennen. Tollkühn sausten Kinder durch den Slalom die abschüssige Strecke hinab, wo davor der Traktor hochgezogen worden war. Strohballen hinter der Ziellinie verhinderten, dass die ungestümen Rennfahrer in Kalbach abgeholt werden mussten. Sie versuchten, mit schnellen Zeiten einen möglichst günstigen Startplatz für ihre erwachsenen Paten beim Traktor-Geschicklichkeitsfahren herauszuholen. Günstig heißt: eine möglichst hohe Startnummer, damit lange bei den anderen beobachtet werden kann, wie der Hindernisparcours am besten zu nehmen ist, wo beim Rückwärtsfahren Tücken lauern und wie Bodenwellen angefahren werden müssen, damit möglichst wenig Wasser aus dem Eimer am Traktor schwappt.

Da sage noch einer was gegen Frauen am Steuer! Als geschickteste Bobbycar-Pilotin erwies sich Riccarda Heuer vor Simon Glock und Niklas Bock. Den Pacours meisterte am besten Freddy Wolf mit seinem Traktor, der zuvor gezogen worden war. Platz zwei unter 16 Teilnehmern belegte Holger Girschikofsky vor dem Kalbacher Hendrik Stamm.

Das Sonnenblumenfest war wieder ein schönes, entspanntes und doch spannendes Erlebnis für die ganze Familie. Für gutes Essen und Trinken war ebenso gesorgt wie für Musik und amüsante Unterhaltung. Insbesondere die Kinder – mitunter auch große – konnten kaum genug davon kriegen, die alten, in der Wiese ausgestellten Traktoren zu erkunden. Und wem es zu viel wurde, der machte einfach eine Ausfahrt mit der ganzen Familie auf dem Traktor.

Simon Kopp ging voller Elan zur Sache beim Bobbycar-Rennen und holte für sein Team den sechsten Platz. *Foto: ach*

NATURSTEINE
für Garten und Landschaft
Blockstufen
Palisaden
Kantensteine
Pflaster
Platten
Zierkiesel
Findlinge
Quellsteine
Wasserspiele
Steinlaternen
u.s.w.
JETZT AKTUELL
Riesenauswahl an Kiesen und Splitten
DIEWO -
Groß- und Einzelhandel
Justus-Liebig-Straße 6-8
61273 Wehrheim
Tel.: 0 60 81 - 95 82 71

Miele · BOSCH · SIEMENS · AEG · LIEBHERR · Neff · Jura · Nivona
HORN HAUSGERÄTE
➤ über 300 Markengeräte auf Lager ➤ Stand- und Einbaugeräte bis zu 50% reduziert
➤ Einbau inclusive (wenn Anschluss) ➤ Profi Küchenmodernisierung
➤ Meisterkundendienst + Ersatzteile ➤ Lieferung FREI HAUS!!! ➤Reparatur ALLER Marken
Ober-Eschbacher Straße 3, 61352 Bad Homburg/Ober-Eschbach
Email: badhomburg@horncenter.de
IHRE PREISANFRAGE: ➤ 06172/6816717

Kinderbibeltag „Mensch Paulus“

Stierstadt/Weißkirchen (ow). Zum siebten ökumenischen Kinderbibeltag „Mensch Paulus“ laden die beiden katholischen Pfarrgemeinden St. Crutzen und St. Sebastian, sowie die evangelische Versöhnungsgemeinde alle Kinder im Grundschulalter für Samstag, 17. September, ein. Der Tag beginnt um 10.30 Uhr in der Kirche St. Crutzen in Weißkirchen und endet mit einem gemeinsamen Abschluss für Kinder und Eltern um 15 Uhr ebenfalls in dieser Kirche. Im Mittelpunkt des Kinderbibeltags steht der Apostel Paulus und seine Erlebnisse. Für Material, Mittagessen und Getränke wird ein Kostenbeitrag von zwei Euro pro Kind erhoben.

Anmeldungen nehmen die Pfarrbüros von St. Crutzen (Tel. 73406), St. Sebastian (Tel. 980289) und der Versöhnungsgemeinde Tel. 7 24 88) entgegen.

Räumungsverkauf
jetzt bis 40% reduziert
PAPE Zierwerk
Königstein
Hauptstraße 35
Ecke Burgweg, Tel: 06174 - 256 744

Eine tolle Kostümierung präsentierte das einzige Damenteam. *Foto: ach*

– Anzeige –

Wohnen – Schenken – Wohlfühlen: „Welcome Home“!

Seit einiger Zeit gibt es ein neues Ladengeschäft an der Ecke Vorstadt/Strackgasse/Ackergasse, das ins Auge sticht.

„Welcome Home“ heißt nicht nur das Geschäft, sondern auch das Wohnfeeling, welches man beim Betreten fühlt. „Wohnen – Schenken – Wohlfühlen“ ist das Motto, erzählt Inhaberin Susanne Blank. Bei ihr gibt es Handtücher, Bettwäsche, Geschirr, Tischwäsche, Kerzen, Dekokissen und Geschenkartikel mit Funktion und Design. Markenware von Lexington, Emform, Sompex, Broste (Kerzen) und Esprit (Lampen) sind bei ihr Programm. In dem gemütlichen

Ambiente macht das Schauen, Suchen und Finden noch mehr Spaß. Schwerpunkt ist eindeutig der Long Island-Wohnstil mit der Marke Lexington. Alle bei ihr erhältlichen Artikel sind aus EU-Fertigung und haben eine hohe Qualität. Vier unterschiedliche Kollektionen im Jahr sorgen immer wieder für Neues zum Schauen. Derzeit ist die Herbstkollektion im Programm mit gedeckten Farben. Ab Mitte Oktober wird die Weihnachtskollektion erhältlich sein. Auf 40 Quadratmeter ist ein gemütliches Wohnambiente entstanden mit stilsicherer farbenfroher Atmosphäre. Hier lohnt sich ein zweiter Blick. Geöffnet ist dienstags bis freitags von 10 bis 13 und von 15 bis 18.30 Uhr sowie samstags von 10 bis 14 Uhr.

„Welcome Home“
Inhaberin Susanne Blank
Strackgasse 1 · Tel. 2078418
www.susanneblank.com

Dr. Kristin Neumann vom Vorstand der Thomas Cook AG und Sozialdezernent Dieter Rosentreter präsentieren den neuen Namen der Kita. *Foto: Blindenhöfer*

Aus der Kita Hammergarten wurde eine „Schatzinsel“

Von Stefan Blindenhöfer

Oberursel. „Schatzinsel“ stand in bunten Lettern auf dem um zwei Nudelhölzer gewickelten Banner, das zu entrollen Dr. Kristin Neumann vom Vorstand der Thomas Cook AG und Sozialdezernent Dieter Rosentreter übernommen hatten. Stolz präsentierten sie den zahlreich zur Eröffnungs- und Namensgebungsfeier der Kita erschienenen Kindern, Eltern und Gästen den neuen, von einer Jury ausgewählten Namen der Einrichtung.

„Es ist schön, etwas für Kinder einweihen zu können“, freute sich Rosentreter bei seiner Eröffnungsansprache im Beisein von Vertretern der Stadt, den kooperierenden Unternehmen und der Kita „Schatzinsel“, „die Kita ist etwas ganz Besonderes.“ Vor allem die naturnahe Anlage und Gestaltung der Kita mit Elementen aus der Natur- und Waldpädagogik, aber auch die für berufstätige Eltern attraktiven langen Öffnungszeiten und zusätzlich individuell abstimmbare Betreuungsmodule bezeichnete Rosentreter als gelungen. Als einen wichtigen Beitrag für die Vereinbarkeit von Familie und Beruf bezeichnete Neumann seitens des Nachbarn und Projektpartnern der Stadt Oberursel, Thomas Cook, die unternehmensnahe Kinderbetreuung. 30 Betreuungsplätze stehen für die Kinder der Mitarbeiter des Touristikanbieters zur Verfügung. „Die Kita ist ein echtes Schmuckstück, die mit viel Liebe und Herzblut betrieben wird“, betonte Neumann. Auch Rainer Lüdecke, Vertreter der Geschäftsleitung von Outotec, zeigte sich sehr angetan, vier Kindern die Betreuung in der Kita während der Arbeitszeit der Mitarbeiter ermöglichen zu können. „Wir freuen uns, als familienfreundliches Unternehmen unseren Mitarbeitern ein arbeitsplatznahes Betreuungsangebot machen und uns so unserer lokalen Verantwortung stellen zu können“, unterstrich Lüdecke, „die neue Kita ist ein sehr schönes Beispiel der Zusammenarbeit von Stadt, Bürgern und Unternehmen.“ Für Architekt Manfred Westenberger laden Gelände und Gebäude die Kinder vor allem zum Entdecken der Natur ein. „Für mich sind die fröhlichen und lebendigen Stimmen der kleinen Nutzer das Schönste, was wir hier erleben können“, betonte Westenberger. Mit „Tanzen unterm Regenbogen“ bedankten sich die Kinder für ihre neue „Schatzinsel“, bevor unzählige bunte Luftballons mit allen guten Wünschen der Festgäste in den Himmel stiegen.

Ausgiebig inspiziert werden konnte das neue Gebäude im Anschluss an die Eröffnung. Insbesondere das Hamburger Raumkonzept mit den großen Podestlandschaften in den Räumen für die Unter-Dreijährigen stand im Mittelpunkt des Interesses. Emporen, Treppen und Rutschen, Rückzugshöhlen und ein „Bienenkörbchen“ zum Kuscheln und Spielen warten auf die Kinder. Eingearbeitete Materialien wie Metall, Murmeln, Steine und Teppiche, starke Taue und Hölzer, sogar ein Bohnen-Bad können von den Kindern entdeckt und ausprobiert werden. „Die Kinder sind hier mit allen Sinnen beschäftigt“, erklärte Kita-Leiterin Monica Lieberth, „es geht hierbei um selbständiges Entdecken und Entfalten.“ So können die Kinder eigenständig ausprobieren, wie man am besten nach oben kommt, oder entscheiden, wo und wann vielleicht gerade ein Schläfchen das momentan Beste ist. Auf dem Außengelände konnten die Kinder bereits eine Nestschaukel und zwei weitere Schaukeln sowie einen Barfußpfad in Beschlag nehmen, weitere Ausstattung wie etwa Weidentunnel und Hochbeete wird folgen.

Einen Einblick in die pädagogische Arbeit der Kita konnten die Gäste anhand einer Ausstellung über Schnecken samt Schnecken-Terrarium gewinnen. In den Wochen zuvor hatten die Kinder Schnecken mitgebracht und erfahren, was etwa eine Schnecke so frisst und sonst zum Leben braucht. Völlig überrascht waren die Kinder, dass Schnecken doch gar nicht so langsam sind. Hugo Frieda, die Weinbergschnecke, war eines Tages ausgebüchst, vielleicht sogar im Urlaub, wie ein Kind meinte. Eine Woche war Hugo Frieda verschwunden, und die Freude bei den Kids war groß, als die Schnecke auf einer Fensterbank wieder entdeckt wurde, gerade rechtzeitig einen Tag vor dem Eröffnungsfest, wie Julia Klein vom Kita-Team berichtete. Nun konnte sie zusammen mit sieben anderen Schnecken im Terrarium beobachtet werden. Neben dem Schneckenprojekt konnten sich die Kinder schminken lassen, den Barfußpfad ausprobieren oder auf Goldsuche gehen. Hoch im Kurs stand das Erfahren von Materialien mit den Sinnen, nach Herzenslust wurde vor allem mit den Holzpellets gespielt. Die IGS-Rockband unterhielt dazu auf der Bühne die Gäste, die von den „LSG Sky Chefs“ mit Häppchen und Getränken versorgt wurden und sich über ein großes Kuchenbüffet im „Café Schatzinsel“ freuen konnten. Zudem hatte der Verein „Abenteuer-Spielplatz Riederwald“ vor dem Kita-Gelände jede Menge Spiele aufgebaut. Und am späteren Nachmittag hatten die Kinder noch ihren Spaß beim Kindermitmachkonzert mit Wolfgang Hering.

„Hier möchte man nochmal Kind sein“, war von so manchem Gast zu hören. Verena Winterle, die stellvertretende Leiterin der Kita, freute sich am Ende des Tages über den guten Besuch der Eröffnungsfeier. „Alle Waren von unserem Raumkonzept und von unserer hellen, freundlichen Kita begeistert“, resümmierte Winterle, „und die vielen Angebote für Klein und Groß sind gut angenommen worden.“ Auch Kita-Leiterin Lieberth freute sich über ein durchweg gelungenes Fest. „Viele Familien und Interessierte sind gekommen“, so Lieberth, „ich glaube, die Kita ist jetzt in Oberursel angekommen.“

Sören (2) und Oscar (3) gefällt es beim Spielen mit den Holzpellets. *Foto: Blindenhöfer*

Die Kinder der Kita beim „Tanzen unterm Regenbogen“. *Foto: Blindenhöfer*

33 Jahre Sozialstation – mehr als ein Grund zum Feiern

Oberursel (ow). Positive Bilanz, kritische Töne und ein „Dankeschön“ an die Mitarbeiter: Gründe zum Feiern gibt es immer, sagte sich die Sozialstation Oberursel und lud kurzentschlossen die Mitarbeiter zum Sommerfest ein. Hintergrund war ein gutes Gesamtergebnis im Jahr 2010.

Im gesamten Stadtgebiet wurden 818 Klienten von knapp 50 Pflegekräften betreut. In gut 90 000 Einsätzen wurden 227 698 Leistungen erbracht. Von der Spritze und dem komplizierten Verband bis zu Körperpflege und Durchführung von Prophylaxen gibt es ein breites Spektrum pflegerischer Leistungen, die angeboten werden. „Hier wird im besten Sinne noch ganzheitlich gearbeitet“ betont Edeltraud Lintelow, Leiterin der Sozialstation Oberursel, und bedankt sich bei den Kollegen für viel Qualität, Engagement und Flexibilität in der täglichen Arbeit. „Es ist schon toll, was geleistet wird – das geht nur, weil das Betriebsklima stimmt und die Arbeit mit den Klienten viel Spaß macht“.

Maria Kraus, Abteilungsleitung Alten- und Gesundheitshilfe im Caritasverband für den Bezirk Hochtaunus, bekräftigt dies: „Es wäre schön, wenn wir noch einige Pflegekräfte neu einstellen könnten, die mit uns gemeinsam die Menschen in Oberursel pflegerisch unterstützen. Auch wir haben, wie überall in Deutschland, unbesetzte Stellen. Ob mit frischem Examen oder als Wieder-Einsteiger nach der Familienphase, es wird versucht werden, flexibel vieles möglich zu machen.“

Flexibilität wurde auch während des Hessentages groß geschrieben. Einsätze und Touren wurden, je nachdem in welcher Zone der Patient wohnte, neu geplant. Die Firma City Zweirad GmbH stellte sechs Elektrofahrräder zur Verfügung und zusammen mit den fünf eigenen reichte es, um alle Klienten fast überall während des Hessentags zu besuchen. „Das war eine große Herausforderung“, erinnert sich Ulrike Kleibusch-Boock „die wir gut motiviert gemeistert haben. Und genau diese Motivation nehmen wir auch mit in die tägliche Arbeit.“

Die Sozialstation Oberursel wurde 1978 mit vier Krankenschwestern in der Nachfolge der Gemeindeschwestern gegründet. Sie betreut heute täglich etwa 250 Klienten im gesamten Stadtgebiet von Oberursel.

Weitere Informationen erhält man bei Edeltraud Lintelow, Sozialstation Oberursel, Hohemarkstraße 24 b, Tel. 696840, E-Mail e.lintelow@caritas-hochtaunus.de.

Trachtenmoden
für Damen, Herren und Kinder
„ Das richtige G'wand zur Wies'n “
Fesche Dirndl,
Röcke, Mieder, Blusen,
Lederhosen, Trachtenhemden,
Haferlschuhe, Accessoires
Waffen = Kügel
Vorstadt 10 Oberursel/Ts. Tel. 06171-54576

Schnupperstunde für SCO-Qigong-Kurs

Oberursel (ow). Ein neuer Qigong-Kurs des SC Oberursel findert montags von 10 bis 11 Uhr im SCO-Clubhaus im Sandweg statt. Neue Teilnehmer sind zu einer Schnupperstunde eingeladen. Bei weiterem Interesse betragen die Kursgebühren 90 Euro für einen zehnstündigen Anfängerkurs beziehungsweise 110 Euro für den zwölfstündigen Kurs für Fortgeschrittene. Die Kursgebühren werden von den Krankenkassen teilweise oder vollständig bezuschusst.

Nummernvergabe für den Secondhand-Basar

Oberursel (ow). Zum 16. Mal veranstaltet das SPD-Basar-Team seinen Secondhand-Basar für Teenies und Ladies von S bis XXL. Dafür werden am Freitag, 2. September, ab 9 Uhr unter Tel. 76388 die Nummern vergeben. Es werden schicke, modische Herbst- und Winterbekleidung aber auch Accessoires wie Schuhe und Taschen für den „Herbstlichen Anziehpunkt“ angenommen. Der Secondhand-Basar findet statt am Samstag, 1. Oktober, von 12 bis 14 Uhr in der Stadthalle.

Mit den Sternen durch die Woche

3. bis 9. September 2011

Widder 21.3.–20.4.
Bei einer Auseinandersetzung zwischen Freunden halten Sie sich am besten ein wenig zurück – Sie stehen am Ende sonst mitten zwischen den Fronten! Das wollen Sie doch nicht!

Stier 21.4.–20.5.
Es naht die Zeit der Entscheidung: Lassen Sie sich nicht verunsichern und gehen Sie Ihren Weg unbeirrt weiter. Das hat die meiste Aussicht auf langfristigen Erfolg.

Zwillinge 21.5.–21.6.
Derzeit fällt Ihnen der Umgang mit Kollegen sehr leicht. Selbst ständige Nörgler und Muffel, mit denen die Zusammenarbeit bisher immer schwierig war, kooperieren jetzt.

Krebs 22.6.–22.7.
Wenn Sie die gebotenen Vorsichtsmaßnahmen einhalten, haben Sie nichts zu befürchten. Nachlässigkeiten können allerdings äußerst fatale Folgen haben.

Löwe 23.7.–23.8.
Ihre Impulsivität macht Ihnen nicht nur Freunde. Man behauptet, Sie seien unberechenbar. Mag schon sein – aber vielleicht eilen Sie gerade deshalb von Erfolg zu Erfolg!

Jungfrau 24.8.–23.9.
Sie fühlen sich missverstanden. Doch seien Sie ehrlich: Was kümmert Sie die Meinung von Menschen, mit denen Sie nichts zu tun haben? Lassen Sie sie einfach links liegen.

Waage 24.9.–23.10.
Die große Hoffnung war ein Reinfall – das müssen Sie akzeptieren. Ein klarer Schnitt ist besser als der unnöige Versuch, wenigstens ein paar Kleinigkeiten zu retten.

Skorpion 24.10.–22.11.
Sie brauchen nicht gleich die Flinte ins Korn zu werfen, wenn bei einer geschäftlichen Angelegenheit ein Problem auftaucht. Sie haben doch einen treuen Helfer!

Schütze 23.11.–21.12.
Das Problem ist nicht so unüberwindlich, wie es im ersten Augenblick scheint. Mit der Ihnen eigenen Fantasie können Sie schon nach kurzem Nachdenken eine Lösung anbieten.

Steinbock 22.12.–20.1.
Eine kleine Gefühlskrise steht an. Ein paar vernünftige Veränderungen könnten nun wirklich nicht schaden. Aber halten Sie Ihre Flirtleidenschaft unbedingt im Zaum!

Wassermann 21.1.–19.2.
Es geht zur Sache. Eine Auseinandersetzung ist jetzt fest vorprogrammiert. Achtung vor Tiefschlägen. Nicht jeder kämpft in dieser Angelegenheit mit fairen Mitteln.

Fische 20.2.–20.3.
Setzen Sie nicht verbissen Ihren Dickkopf durch. Besinnen Sie sich lieber einmal mehr. Ihre Ansichten sind nämlich auch nicht in jedem Falle richtig. Üben Sie etwas mehr Gelassenheit!

Gutschein gewonnen mit der City Card

Oberursel (ow). Ein Einkaufsgutschein im Wert von 100 Euro von „Kinderreich“ in der Unteren Hainstraße 14 war der Monatspreis der Oberurseler City-Card, der jetzt übergeben wurde. Viele Kundinnen des beliebten Kindergeschäfts hatten auf den Gewinn dieses Preises gehofft, getroffen hat es Vera Postweiler aus Oberursel. Die Mutter eines Sohnes, die bereits häufiger bei „Kinderreich“ eingekauft hat, freute sich sehr über ihren Gewinn. Den Gutschein kann sie nun sehr gut für die neue Herbstmode einsetzen.

Café del Castillo
Kaffee
aus eigener Röstung
Mo. – Fr. 8 – 18 Uhr Sa. 9 – 16 Uhr, So. Ruhetag
Vorstadt 9, 61440 Oberursel,
Tel. 06171-895720
www.cafe-del-castillo.de

Mitternachtssport Open Air

Oberursel (ow). Am Samstag, 3. September, beginnt um 22 Uhr auf dem Rasenplatz an der Sportanlage am Bleibiskopf der zweite Mitternachtssport in diesem Jahr als Open Air-Veranstaltung. Bei Regen findet es in der anliegenden Sporthalle statt. Bis 2 Uhr morgens können Jugendliche zwischen 14 und 18 Jahren an verschiedenen Sportangeboten teilnehmen. Auf dem Programm stehen Sportarten Fußball, Boxen (als Training) und Breakdance. Außerdem gibt es die Möglichkeit, sich beim Bobycar-Rennen zu üben. DJ Dominic begleitet durch den Abend mit fetzigem Beat. Außerdem werden Getränke und „sportliche Snacks“ kostenfrei zur Verfügung gestellt. Für den Heimweg innerhalb Oberursels wird ein kostenfreier Bus-Shuttleservice angeboten, so dass auch zu später Stunde die Möglichkeit besteht, nach Hause zu kommen. Sollten für das Fußballturnier bereits Teams aus mindestens fünf Personen bestehen, können sich diese am Veranstaltungsabend zwischen 21.15 und 21.45 Uhr anmelden.

Nach 26 Jahren zieht Bernhard Friedrich weiter

Hochtaunus (how). Zum neuen Schuljahr hat der Abteilungsleiter der Außenstelle in Bad Homburg, Bernhard Friedrich, die Feldbergschule verlassen. An der Außenstelle werden Auszubildende in sieben kaufmännischen Ausbildungsberufen sowie die Höhere Handelsschule und die Bildungsgänge zur Berufsvorbereitung unterrichtet. Der 52-jährige Studiendirektor wechselt als Schulleiter an die Ludwig-Erhard-Schule, einer kaufmännischen Beruflichen Schule für die westlichen Stadtteile in Frankfurt.

Bernhard Friedrich unterrichtet seit über 26 Jahren an der ehemaligen Georg-Kerschensteiner-Schule in Bad Homburg. Im Rahmen der Neustrukturierung der Beruflichen Schulen im Hochtaunuskreis im Jahre 2003 wurden die dort angesiedelten kaufmännischen Schulformen als Außenstelle der Feldbergschule am selben Standort weitergeführt. Seit 2008 leitete Bernhard Friedrich die Bad Homburger Abteilung.

Als Berater für Schulentwicklung, als Fortbildner für Deutsch und die besonderen Bildungsgänge sowie als Fachberater für sonderpädagogische Förderung an beruflichen Schulen war der Diplomhandelslehrer auch über Bad Homburg hinaus im Bereich des Staatlichen Schulamtes für den Hochtaunuskreis und den Wetteraukreis engagiert. Im Schwerpunkt Berufsvorbereitung war ihm die Vernetzung der pädagogischen Kompetenzen an den beruflichen Schulen ein besonderes Anliegen. So war er Ideengeber für Berufsinformationstage, Bewerbungstrainings und koordinierte Abschlussprüfungen für Schüler, die nur schwer ihren Einstieg ins Berufsleben finden.

Die neuere Geschichte der ehemaligen Georg-Kerschensteiner-Schule ist eng verknüpft mit deren baulichen Mängeln. So wird seit über 15 Jahren über einen Neubau für die in Bad Homburg beheimateten Berufsschüler diskutiert. Zum Ende des Jahres wird dieses Kapitel nun geschlossen: Gemeinsam mit dem Kollegium hat der scheidende Abteilungsleiter in zwei Campusgebäuden an der Oberurseler Bleibiskopfstraße Raum für zukunftsweisende berufliche Bildung geplant. In einem wohl hessenweit einmaligen Fachraumkonzept mit Lernbüro, Lernladen und Lernlager wird Berufsschulunterricht für Teilzeit- und Vollzeitschüler praxisnah realisiert werden. „In den Campusgebäuden werden Jugendliche mit unterschiedlicher Vorbildung, vom Schüler ohne Hauptschulabschluss bis zum Abiturienten, gemeinsam lernen und den Unterrichtsalltag durchleben und ihre berufliche Karriere starten“, beschreibt Bernhard Friedrich das pädagogische Konzept.

Zum neuen Schuljahr hat der Abteilungsleiter der Außenstelle in Bad Homburg, Bernhard Friedrich, die Feldbergschule verlassen und wechselt als Schulleiter an die Ludwig-Erhard-Schule in Frankfurt. Foto: Morling

vogelsberger brennholz
Buchenholz im Frühbezug!
06044/5249

Ballonfahrten
– tolle Geschenkidee für jeden Anlass –
Infos unter Telefon 069/95102574
www.main-taunus-ballonfahrten.de

>Nachhilfe.de
im studienkreis
Einfach gute Noten!
Profi-Nachhilfe von der Grundschule bis zum Abitur.
www.einfachnachhilfe.de
2 Probestunden gratis
Studienkreis Oberursel
Adenauerallee 32, 06171-56510
Rufen Sie uns an: Mo–Fr 13–18 Uhr

Haben Sie Liebeskummer?
Trennungsschmerz?
Sorgen beruflicher Natur?
Ganzheitliche Lebensberatung, Coaching, mediales Kartenlegen. In meiner Praxis sowie telefonisch möglich. Ich freue mich auf ihren Anruf.
Tel. 06174/925813

!! NOTVERKAUF !!
Aus geplatzten Aufträgen bieten wir noch einige
NAGELNEUE FERTIGGARAGEN
zu absoluten Schleuderpreisen (Einzel- oder Doppelbox). Wer will eine oder mehrere?
Info: Exklusiv-Garagen
Tel: 0800 - 785 3 785 gebührenfrei (24 h)

Kaufe Wohnmobile
03944 - 3 61 60
www.wohnmobilcenter-aw.de

Die Oberurseler Woche im Internet:
www.hochtaunusverlag.de

Shebeen Connection

Oberursel (ow). In der Brennbar des Alt-Oberurseler Brauhauses, Ackergasse 13, ist am Donnerstag, 1. September, um 20 Uhr Irish Folk mit der „Shebeen Connection“ zu hören. „An Sibin“ ist eine irische Kneipe in Frankfurt-Sachsenhausen. Shebeens, so die englische Schreibweise, waren in Irland geheime Orte, wo die geknechtete Bevölkerung ihrer von den Engländern verbotenen Lieblingsbeschäftigung nachkam, dem Musizieren und Trinken.

Dienstagskino

Oberursel (ow). Am Dienstag, 6. September, wird um 21 Uhr in der Bluebox Portstraße, Hohemarkstraße 18, eine fein-humorige Beziehungsstudie gezeigt. Der Eintritt kostet drei Euro.

Rabanus Maurus

Oberursel (ow). Der Verein „Christlicher Bildungskreis Rabanus Maurus“ lädt für Samstag, 3. September zur Busfahrt nach Würzburg ein. Informationen und Anmeldung unter Tel. 54133 (Zimmer) und 51605 (Ochs).

Kreuzworträtsel

Reservieren Sie diese Werbefläche für Ihre Anzeige unter Tel. 06171/6288-0

Das Wochenendwetter wird Ihnen präsentiert von:
Gebrüder HETT Haustechnik Seit 1932
Heizung · Sanitär · Lüftung · Klima · Solar
Kirdorfer Straße 60·61350 Bad Homburg
Tel.06172/81014 · www.hett.de

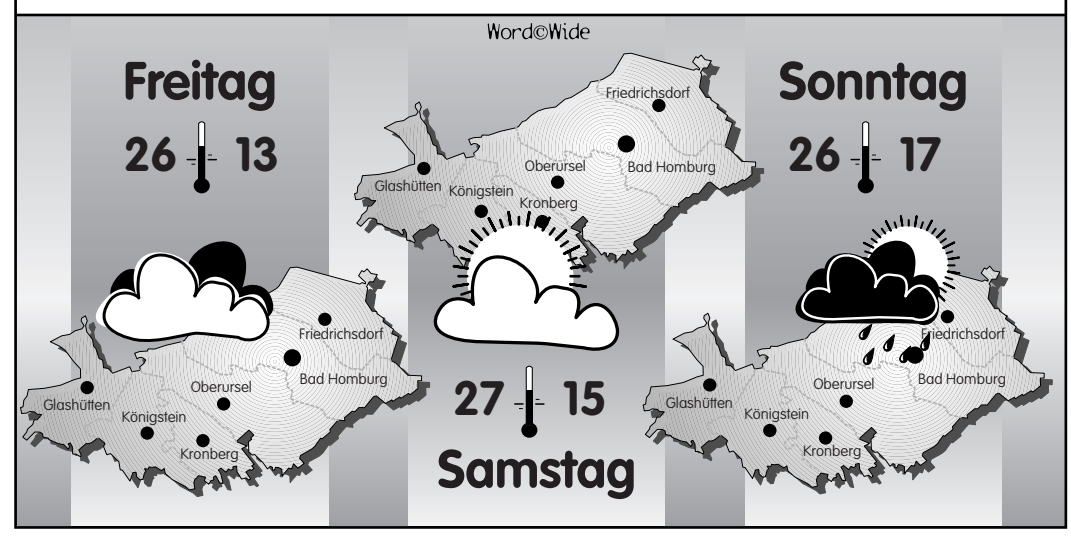

Polo fordert Mensch und Tier – und den Boden. Für das Wiedereintreten der von den Hufen losgerissenen Grasbrocken sind in den Pausen die Zuschauer zuständig. Foto: H. Rhode

Das Polospiel kam zur europäischen Finanzmetropole

Hochtaunus (jop). Das auf einer grünen Wiese am Rande von Oberstedten, wo man seine Blumen selber pflücken kann, erstmals ausgetragene Polo-Turnier um die Berenberg-Polo-Trophy wurde vom Rolex-Team knapp mit 7:6,5 Punkten gegen das Berenberg Bank-Team gewonnen. Damit wurde Nationalmannschafts-Kapitän Christopher Kirsch (Handicap + 4) , der kürzlich auf dem Maifeld in Berlin Deutscher Meister wurde, seiner Favoritenrolle gerecht, denn er führte das Rolex-Team mit dem Berliner Mark Pantenburg (+2), dem Argentinier Frederico Heinemann (+2) und Andreas Walther (-2) an, das bei der Siegerehrung den golden glänzenden Pokal in die Höhe stemmte.

Die zweitplatzierten Brasilianer Raphael de Oliviera (+3) und Guilhermo Ribeiro sowie die Reiter Bernd Hotz (Hcp 0) und Beate Pfister-Leibold von der Schwäbischen Alb waren längst geflüchtet, als sich die Zuschauer auf dem Polofeld über die bei solchen Events übliche Champagner-Dusche köstlich amüsierten.

Es gab diesmal zwei Drittplazierte, denn das kleine Finale zwischen dem Team Lanson und dem B & K-Quartett von BMW endete 6:6 und wurde kurz vor Schluss abgebrochen. Ein Polopferd war gestürzt und musste eingeschläfert werden. Reiter Oliver Sommer (+1) war schnell wieder auf den Beinen und Veranstalter Christopher Kirsch (43), der das Spiel kommentierte, fand schnell seine Fassung wieder und bat die geladenen Gäste und Zaungäste auf ein Gläschen Wein argentinischer Provenienz oder auch Champagner in das offene Garten-Restaurant und das geräumigen Speisezelt, das am Vortag häufiger als der Garten besucht wurde, denn da schüttete es am Fuße des Taunus aus allen Wolken.

„Es war dennoch gut besucht“, bestätigte Kreishandwerksmeister Walter Gernhard aus Oberstedten, der von Chukka zu Chukka mehr Spaß an dem alten persischen Reiterspiel gewann. Die Veranstalter schätzten die Besucherzahl an den drei Turniertagen auf 4500. Am durchweg trockenen Sonntag ritten die Polo-Stars forscher und mit so einem Malheur hatte keiner gerechnet. Das Endspiel kommentierte der 71-jährige Hamburger Kaufmann Dietmar Kirsch, der auch heute noch mit Handicap 0 achtbar Polo spielt. Ihm verdankt sein Sohn die Karriere zum besten deutschen Polospieler, der vor den Toren Hamburgs, in Offenseth-Aspern, in einem alten Landgut zwei Dutzend Polopferde stehen hat, dort eine Polo-Akademie betreibt und seit 2003 als Veranstalter mit seiner Event-Agentur Lets go Polo Pegasus in diesem Jahr in sieben Großstädten wie Berlin, Hamburg, Düsseldorf, Holzkirchen bei München und jetzt auch in Oberursel bei Frankfurt die German Polo-Tour organisiert. „Mister Polo“ Kirsch, der Bankkaufmann gelernt hat und sich bei der Hurlingham Polo Association in England zum Polo-Trainer ausbilden ließ, darf auch in Deutschland Pros ausbilden.

Die Polo-Premiere „auf Oberurseler Gemarkung“, wie Bürgermeister Hans-Georg Brum für seine Stadt das Event reklamierte, als die Berenberg-Bank noch auf Bad Homburger Boden nach einem Spielplatz suchte, darf als gelungen bezeichnet werden. Ja, sie entpuppte sich zu einem großen Familienfest mit Kindern und Hunden aller Rassen, die von den Besuchern mitgebracht wurden. Die geladenen Gäste hatten sich wie bei Firmeneinladungen zu Speis und Trank auf der Galopprennbahn in Frankfurt-Niederrad in Schale geworfen, aber es kamen auch viele Pferdeliebhaber im Freizeitlook zur Polo-Party auf der grünen Wiese, die, so versicherten Filialleiter Lars Andersen von der Frankfurter Niederlassung der Berenberg Bank von 1590 und Oberursels Bürgermeister Hans Georg Brum, im nächsten Jahr wiederholt werden sollte. Denn, so Gastgeber Andersen: „Der neu angelegte Poloplatz vor den Toren der europäischen Finanzmetropole inmitten der hessischen Taunuslandschaft bietet fantastische Voraussetzungen für ein Event der besonderen Art“.

Mit vollem Einsatz waren Reiter und Pferde bei der Sache. Foto: H. Rhode

Stierstädter Bacchusfest mit neuem Weingott

Stierstadt (ow). Auch in diesem Jahr richtet der Billardclub Stierstadt das beliebte Stierstädter Bacchus-Weinfest aus. Es ist Samstag, 3. September, ab 18 Uhr im Hof des „Weinladens“-Josef Aumüller, Gartenstraße 8. Eröffnet wird das Fest mit einem zünftigen Platzkonzert und im Laufe des Abends werden alle bisherigen Bacchus-Weingötter von Stierstadt vorgestellt und dann, als Höhepunkt, wird das Geheimnis gelüftet und der Stierstädter Bacchus 2011 gekrönt. Außerdem findet ein kurzweiliges Weinquiz mit einer Weinprobe statt. Für Stimmung, Tanz und gute Laune sorgt DJ Rebbi. Den Gästen wird eine erlesene Weinauswahl von den berühmtesten Weinanbaugebieten aus ganz Europa angeboten und passende kulinarische Köstlichkeiten, wie Flammkuchen, frische Brezel und Käseteller.

Wallfahrt

Bommersheim (ow). Auf der traditionellen Wallfahrt der Frauengemeinschaft St. Aureus und Justina nach Marienthal am Donnerstag, 8. September, sind noch Plätze frei. Abfahrt ist um 8 Uhr an der Kirche, die Busfahrt kostet zwölf Euro; weitere Informationen und verbindliche Anmeldung bei Marianne Schneider, Tel. 53226.

Rhein-Main-Entrümpelungen
Haushaltsauflösungen · Abrissarbeiten · Reparaturen aller Art
Rhein-Main-Antiquitäten
Betriebsauflösungen – Firmenauflösungen
Anfahrt, Besichtigung und Angebotsabgabe sind generell „kostenlos“.
Verwertbares wird angerechnet.
Das kann den Preis für eine Haushaltsauflösung stark reduzieren.
Rhein-Main-Entrümpelungen & Bauservice GmbH
Franziusstraße 46 • 60314 Frankfurt am Main
069/94547833 · 06173/928879 · 0172/6829102
info@rhein-main-entruempelungen.de

Gesundheitstelefon
fokus O.
Forum der Selbständigen Oberursel e.V.

Klimatisch gesunder Schlaf

Dass guter Schlaf ein Schlüssel zur Gesundheit ist, wissen vor allem diejenigen, die häufig unter Schlafstörungen leiden und entsprechend unausgeschlafen den Tag verbringen. Neben anderen Faktoren ist es entscheidend, worauf und worin man sich bettet. Der Wohlfühlfaktor sollte ernst genommen werden, und der hängt wesentlich vom Klima im Bett ab. Die Devise des Experten ist: Weder schwitzen noch frieren. Und außerdem gilt: Bei Schmerzen, die über Nacht schlimmer statt besser werden, sollte das Bett inspiziert werden.

Welche Matratze und welche Unterfederung für wen optimal ist, hängt vom Gewicht, von bestimmten Erkrankungen und von der bevorzugten Liegeposition ab. Auch der Bezug der Matratze, die Zudecken, Kissen sollten individuell auf jeden Menschen abgestimmt werden ebenso wie die unsichtbaren Materialien, wie Füllmaterial und Zudecken.

Bettenfachhändler Bernd Steinecker beantwortet am Mittwoch, 7. September, zwischen 18 und 20 Uhr Fragen von Anrufern beim Gesundheitstelefon von fokus O. unter Tel. 631884. Er gibt Tipps, wie man extremes Schwitzen vermeidet oder was bei nächtlichen Schmerzen hinterfragt werden sollte.

4500 Zuschauer an den drei Turniertagen verfolgten das Geschehen auf dem Polofeld.

18 Jugendteams spielen bei der TSGO Handball

Oberursel (gw). Mit 18 Jugendteams geht die Handballabteilung der TSG Oberursel in die Saison 2011/2012. Verteilt auf drei Minimannschaften sowie sechs weibliche und neun männliche Teams bietet die TSGO in Kombination seinen drei Männer- und zwei Frauenmannschaften für alle Altersklassen eine Spielmöglichkeit an. Wegen der Zusammenarbeit der beiden Bezirke Wiesbaden und Frankfurt dürfen sich Zuschauer und Sportler mit Beginn der neuen Spielzeit auf viele neue Gegner und neue Sporthallen freuen.

Ein Beleg für die gute Nachwuchsarbeit, die seit Jahren geleistet wird, ist die Tatsache, dass in der Saison 2011/12 gleich drei Jugendmannschafent in der Oberliga Hessen um Punkte antreten werden. Durch den Wegfall der Regionalliga ist diese Oberliga sportlich noch weiter aufgewertet worden.

Die von Michael Kahlstatt und Florian Glaser trainierte männliche A-Jugend strebt im Feld der zwölf Oberligateams einen Platz im Mittelfeld der Tabelle an. Zum Kader gehören die beiden Torhüter Jakob Schäfer und Ferdinand Hnatkow sowie Adrian Flesch, Giovanni Ilestro, Robert Oliver Avemann, Jonas Schmidt, Phillip Müller, Niklas Haupt, Max Farr, Cedrik Witzel, Pascal Wirth, Felix Prenzel und Lukas Zajonz.

Matthias Perl und Marcel Heid zeichnen für die weibliche B-Jugend verantwortlich, die nach einer turbulenten Regionalliga-Saison 2010/2011 möglichst ohne größere Verletzungen durch die neue Oberliga-Runde kommen möchte. Zur Mannschaft gehören heuer Anna-Maria Dietz, Lisa Greb, Theresa Griem, Josephine Hertle, Leonie Herzog, Jil Metzger, Maria Müllerleile, Ann-Kathrin Neumann, Joana Röthig, Jana Sellner und Nena Sterzel.

Drittes TSGO-Team in der Oberliga ist die männliche C-Jugend von Lara Kürten und Chrissi Ormond, die in der höchsten Spielklasse „Neuland“ betritt. Die beiden Torhüter Lenni Henke und Dariusz Zuber sowie Georg Auburger, Yannick Brode, Eric Cordes, Marvin Ebel, Jonas Giebe, Leon Haßelwander, Sören Haupt, Adrian Kempf, Richard Petermann, Nico Plock, Yanik Scheich, Julian Schusta, Lars Strauch, Lorenz Thieme-Knaus und Tobias Tumbrink gehen das „Abenteuer Oberliga“ mit großer Zuversicht an. Die Jugendhandballer werden sich im Rahmen der Saisoneröffnung der Handballabteilung am 10. September vor dem ersten Heimspiel der ersten Herrenmannschaft präsentieren.

Weitere Informationen erhält man im Internet unter www.oberursel-handball.com.

Kartoffelfest rund um St. Aureus und Justina

Bommersheim (ow). Der Freundes- und Förderkreis der Pfarrkirche St. Aureus und Justina lädt ein zum Kartoffelfest „rund um die Kirche – für unsere Kirche“ am Sonntag, 4. September. Beginn ist um 9.30 Uhr mit dem Gemeindegottesdienst. Danach gibt es auf der Kirchwiese bei musikalischer Unterhaltung Leckereien rund um die Kartoffel. Um 11 Uhr findet eine Kirchenführung in der renovierten Barockkirche statt, ferner wird die Brunnenkönigin erwartet.

Diese Seite ist eine Sonderveröffentlichung des Hochtaunus Verlags

Die Gastronomie lädt ein
Von rustikal bis fein

Mitmachen und einen Gutschein über 100 Euro gewinnen!

Für die Liebhaber saftiger Steaks

Liebhaber saftiger Steaks haben seit April in Bad Homburg nur ein Ziel: das Steakhaus von Claudio Mascia in der Ritter-von-Marx-Brücke 1. Zu magerem Hüftsteak vom Lavasteingrill, zartem Rinderfilet, einem Grillspieß aus Gemüse und Rindfleisch oder Putenbrust, dem Steakhaus-Spezial vom deutschen Jungbullen, zu Spare Ribs mit Honig-Mustard oder scharfer Buffalo-Sauce – selbstverständlich selbstgemacht nach Original-Rezept aus den USA, zum Gaucho-Spieß, einer Hackfleischspezialität aus Argentinien, zum gut marmorierten Rib Eye oder zum Rumpsteak mit feinem Fettrand wird aus einer Auswahl internationaler Weine auf Wunsch gern ein ganz besonderer edler Tropfen serviert: der Amalaya de Colomé vom höchstgelegenen Weingut der Welt. 350 Sonnentage im Jahr lassen an den 60 bis 150 Jahre alten Weinstöcken in 2200 bis 3015 Meter Höhe in reiner, trockener Bergluft Trauben mit einmaliger Fruchtintensität, Würze und feiner Fruchtintensität reifen. Man schmeckt's. Und der Abend bei Claudio wird zum abgerundeten kulinarischen Ausflug nach Argentinien.
Denn natürlich kommt auch das Fleisch neben ausgesuchten deutschen landwirtschaftlichen Betrieben aus Argentinien. Es muss nicht immer gleich das 200- oder 300-Gramm-Stück oder die Krönung, das 750-Gramm-T-Bone-Steak, sein. Zum Laternenfest bietet Claudio mit seinem Küchenchef Mario auf der großen Sonnenterrasse ein Barbecue mit kleineren Fleischgerichten an. Wer nur im Vorübergehen einen erfrischenden Cocktail zu sich nehmen möchte, ist bei Claudio ebenfalls an der richtigen Adresse. In der Steakhaus-Bar sind alle Zutaten für traditionelle, trendige und abenteuerliche Mischungen vorrätig. Selbstverständlich kann der Durst auch mit einem Bier mit und ohne Alkohol, mit Erfrischungsgetränken, Säften und sogar mit Milch gelöscht werden. Oder soll es ein Kaffee, Cappuccino oder Espresso zwischendurch sein, bevor es am Laternenfest weitergeht? Claudio erfüllt auch diese Wünsche. Und zu allem gibt es Live-Musik auf der Terrasse, ab 24 Uhr im gemütlichen Restaurant mit 60 Plätzen zwischen Fachwerkbalken und offenem Kamin.

Wer bei Claudio ein Steak genießt, wählt dazu selbst Salat und Beilagen am Büfett aus, so oft und so viel er will. Abgerundet wird das gute Essen am Dessert-Büfett. „Bei uns gibt es nur 1a-Qualität zum reellen Preis", versichert der Chef. Wer einfach Mal zum Probieren hereinschauen möchte, kann jeden Montag bis Mittwoch den Mix-Long-Spieß mit einem Getränk nach Wahl inklusive Büffet für nur 19,90 Euro versuchen. „Und wird wieder kommen", ist Claudio überzeugt. Kinder der Gäste haben ihr eigenes Spielzimmer. Parkmöglichkeiten gibt es in kurzer Entfernung in der Schlossgarage oder am Festplatz, allerdings nicht während der Laternenfesttage.
Die Küche ist montags bis freitags ab 17.30 Uhr, samstags und sonntags bereits ab 12 Uhr bis 22.30 Uhr geöffnet.

Ritter von Marx Brücke 1
61348 Bad Homburg
Tel. 06172/923432
www.SteakhausBadHomburg.de

Steakhaus
BESTES VOM LAVASTEINGRILL
Bestes argentinisches Steak inkl. großem Buffet - soviel Sie mögen!
Ritter von Marx Brücke 1 · 61348 Bad Homburg
Tel. 06172-92 34 32 · www.SteakhausBadHomburg.de

Wirtshaus
ZUM HIRSCH
feiert Oktoberfest vom 17.09. - 03.10.2011
zunftige Brotzeit
Wiesenbier, Trachten und Gaudi Musik
Marktplatz 8 61440 Oberursel Tel: 06171 / 5864377
www.zum-hirsch-oberursel.net

Wenn auch Sie
auf dieser Sonderseite die Leserschaft
über Ihre gastronomischen Angebote
informieren möchten,
wenden Sie sich an unseren
Anzeigenberater:
Frau Boldt, Tel. 06171 / 62 88 12

100-Euro-Gutschein gewinnen!

Der Hochtaunus Verlag und das Restaurant „Steakhaus" verlosen einen 100-Euro-Gutschein. Dazu muss die nachfolgende Frage richtig beantwortet und mit vollständiger Adressangabe bis Donnerstag, 15. September, per Fax 628819, per E-Mail verlag@hochtaunusverlag.de oder per Postkarte an den Hochtaunus Verlag, Stichwort: „Steakhaus", Vorstadt 20, 61440 Oberursel, geschickt werden. Das Lösungswort ergibt sich aus dem Text. Die Frage lautet:

Wie heißt die Hackfleisch-Spezialität aus Argentinien, die im „Steakhaus" an der Bad Homburger Ritter-von-Marx-Brücke auf der Speisekarte steht?

_a_ _h_-_p_e_

Es entscheidet das Los. Der Rechtsweg ist ausgeschlossen. Der Gewinner wird schriftlich benachrichtigt und auf der nächsten Restaurantseite in der ersten Ausgabe des nächsten Monats veröffentlicht.

Der Gewinner des Gewinnspiels im Monat August ist Familie Glaß und kommt aus Friedrichsdorf. Der Hochtaunus Verlag und das Wirtshaus „Zum Hirsch" gratulieren der Familie Glaß.

Passionately Swiss.™ MÖVENPICK Hotel | Frankfurt | Oberursel
www.moevenpick-hotels.com
Freuen Sie sich auf raffinierte Antipasti, Fisch- und Fleischvariationen, mediterrane Pasta und verlockende Desserts bei unserem italienischen Buffet. Mittwochs von 18.30 bis 22.30 Uhr.
Mövenpick Hotel Frankfurt/Oberursel
Zimmersmühlenweg 35, 61440 Oberursel
Tel +49 6171 500 615, Fax +49 6171 500 600
hotel.frankfurt.oberursel@moevenpick.com

PRIMAVERA
Täglich wechselnde Angebote
Öffnungszeiten:
täglich von
11.30 Uhr bis 15.00 Uhr
und 17.30 bis 23.00 Uhr
Mittwochs Ruhetag.
Holzweg 9 · Oberursel
Tel. (06171) 88 35 69

CASA PRIMAVERA
Mit mediterraner Sommerterrasse
Öffnungszeiten:
tägl. von 11.30 Uhr bis 14.30 Uhr
und 17.30 Uhr bis 23.00 Uhr,
samstags ab 17.30 Uhr geöffnet.
Montags Ruhetag.
Oberstedter Str. 43 · Oberursel
Tel. (06171) 28 45 490

Täglich frischer Fisch sowie verschiedene Mittagstisch-Angebote. Sie möchten eine Feier veranstalten? Sprechen Sie unser Team im CASA PRIMAVERAan.

Jetzt wird es richtig Wild
HirschGarten.
RESTAURANT
Elisabethenschneise, 61350 Bad Homburg Tel. 06172- 997688, dhilgner@t-online.de
Internet: www.hirschgarten-badhomburg.de, geöffnet ab 11:00, kein Ruhetag

Die glänzenden Schnecken vom Clu Ge Hu aus Weißkirchen hatten eine Menge Spaß, was sie auch zeigten. *Foto: Blindenhöfer*

Beste Stimmung beim gut besuchten Sommerfest

Oberursel (bli). Bei strahlendem Sonnenschein feierten die Bewohner, Mitarbeiter und Gäste das diesjährige Sommerfest der Aumühlenresidenz. Viele Familien mit Enkeln und Urenkeln waren gekommen, um mit den Senioren einige gemütliche Stunden im Innenhof der Residenz zu verbringen. Schon bald nach der Eröffnung durch Moderatorin Angela Behrs waren die Plätze an den sonnenbeschirmten Tischen besetzt, und am Büffet mit den Grillspezialitäten, Salaten und Grüner Soße und an der Cocktailbar, wo es leckere Fruchtcocktails mit und ohne Alkohol sowie frische Säfte und Eis gab, bildeten sich lange Schlangen. Wer wollte, konnte sich bei den Grünen Damen Waffeln mit Kirschen und Sahne oder am Getränkestand ein kühles Köstritzer Schwarzbier schmecken lassen. Um diejenigen, die nicht mehr ganz so gut zu Fuß waren, kümmerten sich die Helfer des Service-Teams, auch an die Medikamentenversorgung der Senioren im Innenhof war gedacht.

Mit dem Konzert des Musikzugs der Freiwilligen Feuerwehr Stierstadt startete ein umfangreiches Unterhaltungsprogramm. Die Minis des Weißkirchener Karnevalsvereins Glu Ge Hu zeigten in ihren bronzenen Kostümen den „Schneckentanz“ und die Polkafördergruppe des Carnevalvereins Bommersheim eine flotte Tanzvorführung. Schwungvoll präsentierte sich die Seniorentanzgruppe des Seniorentreffs Oberursel. Rund 1500 Lebensjahre brachten die 20 Damen dabei zusammen auf die Bühne. Waltraud Bartl und Heike Michaelis ließen Schlager der 50er-Jahre erklingen. Die Kindertanzgruppe des CV Stierstadt begeisterte bei ihrem Programm „Fußball ruft den Sommer“ mit Shakiras Hit „Waka Waka“ ebenso die Mittelalter-Tanzgruppe „Härmleins“ des Reifenberger Burgvereins und ein koreanisches Ensemble mit berühmten Melodien aus Oper und Operette. Für die Kinder hatten Jane, Vici und Hans von der Agentur „Farbenfroh“ aus Obertshausen eine Hüpfburg mitgebracht. Beim Basteln und Kinderschminken, bei Schwungtuch-Spielen und Tänzen sowie bei der Ballonmodellage hatten die Kids sichtlich ihren Spaß. Zum königlichen Wetter gab es auch königlichen Besuch, denn Brunnenkönigin Christina I. und Brunnenmeister Philipp grüßten die Festgäste. Eine Überraschung hatten die Brunnenkönigin von 2001, Claudia Sterzel und ihr damaliger Brunnenmeister Georg mitgebracht, ein Bild von der Einweihung des Aumühlen-Brunnens im Innenhof vor zehn Jahren.

„Hier ist eine Stimmung wie beim Hessentag“, freute sich Bürgermeister Hans-Georg-Brum, der den Dank der Stadt Oberursel für das Engagement der Residenz im kulturellen Leben der Stadt überbrachte. Zusammen mit vielen städtischen Vertretern, die zum Sommerfest gekommen waren, zeigte sich auch der ehemalige Staatsminister Jürgen Banzer sehr angetan von der schönen Atmosphäre der Anlage und der Bürgernähe der Einrichtung. Winfried Blankenburg vom Vorstand des Vereins „Hilfe für krebskranke Kinder Frankfurt“, freute sich über die in vielen „Spendenkühen“ gesammelten Beträge. „Wir sind froh über die Unterstützung, mit der wir zusätzliche Ärztestellen, Pflegepersonal und Einrichtungsbedarf finanzieren können“, erläuterte Blankenburg.

„Der Besucherandrang ist rekordverdächtig, schon früh am Mittag haben wir ein volles Haus gehabt“, freute sich Frank Löwentraut, der Geschäftsführer der Aumühlenresidenz, „neben unserem offensichtlich guten Wetter-Draht nach oben freut es mich vor allem, dass viele Kinder und junge Leute den Weg zu uns gefunden haben.“

Voll des Lobes über den Verlauf des Festes und insbesondere über das Engagement der Mitarbeiter war auch Residenzleiter Karl-Heinz Pischke. „Das Sommerfest ist für unsere Bewohner jedes Jahr ein Highlight, auf das sie sich schon lange freuen“, ergänzte Bernhard Antony vom Sozialen Dienst des Hauses, „es ist schön, dass wir ortsansässige Vereine einbinden können und es wieder ein abwechslungsreiches Fest für Jung und Alt geworden ist.“ Mit dem gemeinsamen Singen der Gäste zusammen mit Bernhard Antony und begleitet von Peter Werneburg am Klavier, klang das Sommerfest am Abend aus.

Die Seniorentanzgruppe des Seniorentreffs zeigte einen einstudierten Tanz. *Foto: bli*

Karten für den Leseabend zum Autorenforum gewinnen

Oberursel (hrk). Auch in diesem Jahr gibt es wieder ein großes Autorentreffen in Oberursel mit einem Leseabend. Der Workshop des Autorenforums Montsegur geht vom 30. September bis zum 2. Oktober.

Der erste Abend ist als Leseabend gestaltet, bei dem die Öffentlichkeit zugelassen ist. Fünf spannende Autoren und ihre Werke werden vorgestellt:

Am Freitag, 30. September, lesen Carla Rot aus „Blutasche“, Liv Winterberg aus „Vom anderen Ende der Welt“, Robert Löhr aus „Das Hamlet-Komplott“, Imre Török aus „Die Insel der Elefanten“ und Peter Prange aus „Himmelsdiebe. Die Moderation übernimmt Titus Müller, der 2009 noch selbst mit Auszügen aus „Das Mysterium“ den Abend mitgestaltet hatte.

Veranstaltungsort ist das „Parkhotel zum Taunus“, An der Waldlust/Hohemarkstraße.

In diesem Jahr gibt es eine „bunte Mischung“. Man erlebt mit Carla Rot einen spannenden Krimi mit Hauptkommissar Zeitz, bei dem es um einen Mord in der Düsseldorfer Kunst-Szene geht: „Ein verschollenes Gemälde, ein ehrgeiziger Kunsthistoriker und eine Nichte unter Verdacht“.

Peter Prange erzählt von einer außergewöhnlichen Liebesgeschichte über einen Künstler und seine Muse: Als sie sich das erste Mal begegnen, ist es wie Magie. Denn was Laura Paddington und Harry Winter miteinander verbindet, ist eine der größten Liebesgeschichten des 20. Jahrhunderts. Sie lieben mit einer Unbedingtheit, die sie immer wieder neue Grenzen überschreiten lässt. Rauschhaft im Kreis der Künstlerfreunde im Paris der Dreißigerjahre. In der Zweisamkeit ihres selbstgeschaffenen Paradieses fernab der Welt in der Provence. Bis die Wirklichkeit, der sie scheinbar immer wieder entkommen, sie endgültig einzuholen droht.

Der Roman von Robert Löhr dreht sich um ein komödiantisches Historienwerk mit Akteuren wie Goethe, Kleist, Schlegel und Co im „Kampf“ gegen Napoleon. Mitten im Krieg zwischen Frankreich und Preußen versuchen sich Goethe und eine Handvoll Romantiker als Jäger des verlorenen Schatzes. Ihr Auftrag: die Krone des Heiligen Römischen Reichs Deutscher Nation vor Napoleon in Sicherheit bringen. Doch die Spione des Franzosenherrschers sind ihnen dicht auf den Fersen. „Ein Dichter-Denker-Mantel-Degen-Roman, bei dem nur die Kugeln schneller fliegen als Zitate“.

Weiter geht es mit einer wahren Begebenheit als Geschichte über eine beeindruckende Frau in einer männerdominierten Welt und einem Roman über zwei Menschen, die vom Erzähler in das pulsierende Geschehen wechseln und darüber die Kontrolle verlieren. „Ein Totentanz zwischen Realilät und Phantasie“.

Ebenfalls zu erleben ist Imre Török mit einem Aussschnitt aus „Die Insel der Elefanten“. Elefanten stehen in dem Buch als Metapher für Gedächtnis und Erinnerung. Eine mediterrane Insel, ein Urlaubsparadies, gerät zur lichtüberfluteten und dramatischen Schaubühne.

Wer jetzt neugierig geworden ist, sollte sich eine der wenigen Karten baldmöglichst holen. Da viele Autoren zum Workshop kommen werden, ist der Platz für die Öffentlichkeit begrenzt. Aus den letzten Jahren weiß man, dass diese Karten schnell vergeben sind. Erhältlich sind sie ab sofort für zehn Euro in der Buchhandlung Bollinger, Hohemarkstraße 151. Die Buchhandlung stellt auch den Büchertisch, die Romane sind dort ebenfalls alle erhältlich.

Die Oberurseler Woche verlost dreimal zwei Karten für den Leseabend. Dazu muss die nachfolgende Frage richtig beantwortet und mit vollständiger Adressangabe bis Dienstag, 20. September, per Fax 628819, per E-Mail hr.klein@hochtaunusverlag.de oder per Postkarte an den Hochtaunus Verlag, Stichwort: „Autorenforum“, Vorstadt 20, 61440 Oberursel, geschickt werden. Die Frage lautet:

Aus welchem Roman hat der Moderator Titus Müller 2009 rezitiert?

Gehen mehr als drei richtige Antworten ein, entscheidet das Los. Der Rechtsweg ist ausgeschlossen. Die Gewinner werden schriftlich benachrichtigt.

In Robert Löhrs Roman geht es um eine Krone, die vor Napoleon in Sicherheit gbracht werden muss. *Foto: Piper Verlag*

Kanalarbeiten in der Kalbacher Straße

Bommersheim (ow). Im Bereich der Kalbacher Straße werden derzeit Kanalbauarbeiten auf einer Länge von etwa 100 Metern durchgeführt. Der Kanal wird im Abschnitt ab Einmündung in die Burgstraße bis zum Grundstück der Feuerwehr ausgewechselt. Im Kreuzungsbereich Burgstraße/ Kalbacher Straße kommt es dabei zu Einschränkungen, da der Kanal bis zum vorhandenen Schacht in der Burgstraße verlegt und angebunden werden muss. Der Verkehr wird als Einbahnstraße von der Burgstraße in die Kalbacher Straße geführt. Die Kanalbauarbeiten dauern voraussichtlich noch knapp drei Wochen, anschließend werden durch die Stadtwerke in der Kalbacher Straße, zwischen Burgstraße und An der Friedenslinde Gas- und Wasserleitungen erneuert.

Krafttraining für ein gesundes Altern

Oberursel (ow). Der Sport- und Fitnessökonom Daniel Kaptain stellt im Vortrag „Gewinn des Krafttrainings für ein gesundes und fittes Altern“ am Mittwoch, 14. September, um 19 Uhr in der Sozialstation Oberursel, Hohemarkstraße 24 b, die neuesten wissenschaftlichen Erkenntnisse zum Krafttraining für ein gesundes und fittes Altern vor. Forschungen haben gezeigt, dass auch Kraft- und Koordinationstraning sich positiv auf die körperliche und geistige Fitness auswirken. Bereits ab dem 40. Lebensjahr baut der Körper kontinuierlich Muskelmasse ab, dem kann durch aktives Training entgegengewirkt werden. Der Vortrag findet im Rahmen des Projekts „Oberursel bewegt sich“ – Oberursel auf dem Weg zu einer demenzfreundlichen Kommune“ statt.

Bad Homburg im Lichterglanz vom 2. bis 5. September

Bad Homburg feiert sein Laternenfest 2011! Vom 2. bis 5. September herrschen in der gesamten Innenstadt und einigen Stadtteilen Fröhlichkeit, geselliges Beisammensein, Unterhaltung und Musik. Vom Rathausplatz durch die Louisenstraße über den Kurhaus-, Waisenhaus- und Marktplatz, über die Ritter-von-Marx-Brücke bis zum großen Festplatz am Heuchelbach zieht sich die Festmeile mit Fahrgeschäften aller, auch der neuesten Art, mit Kinderkarussells, Schießbuden, Verkaufs-, Getränke- und Imbissständen. Auf den Plätzen und in manchen Höfen laden Biergärten und Weinlauben zum Verweilen ein. Für die Kinder gibt es eigene Aktionen und die Freunde der Vierbeiner kommen beim zweitägigen Windhund-Festival zu ihrem Recht.

Die Regentin des Laternenfests 2011 heißt Stefanie I. Sie wird an allen vier Laternenfesttagen unterwegs sein, ganz besonders im Mittelpunkt aber steht sie, wenn sie bei den beiden Festumzügen von dem blumengeschmückten Wagen aus „ihrem Volk“ zuwinkt. Am Samstagabend wird der Festzug hinter dem Kurhaus an der Promenade kommentiert, am Sonntagabend vor dem Rathaus. Er startet jeweils um 20.30 Uhr in Kirdorf bzw. Ober-Eschbach. Begleitet von einer ganzen Reihe von Musik- und Tanzgruppen schlängeln sich 25 von Vereinen und Institutionen gestaltete Motivwagen durch Bad Homburg. Das Motto in diesem Jahr: „Ein Feuerwerk der Musicals“.

Internationale Musik, und zwar jedweder Richtung, gehört ohnehin zur Spezialität des Bad Homburger Heimatfestes. Auf dem Kurhausplatz und dem Marktplatz treten jeweils ab 19 Uhr verschiedene Live-Bands mit Jazz, Rock und Pop, Schlagern, Polkas und Tanzmusik auf. Die Konzerte „Rock am Rathaus“, die sich speziell an jugendliche Gäste richten, wurden auf ein Gelände am Hindenburgring in der Nähe der Altstadtbrücke verlegt und heißen folglich jetzt „Rock am Untertor“. Das Programm bringt aber auch diesmal wieder vier Abende lang Funk, Indie, Rock, Reggae, Latino und Elektro-Pop. Darüber hinaus haben verschiedene Vereine an ihren Ständen Musikevents geplant, etwa das Rock'n'Roll-Zentrum „8 nach 6“, das in seiner „Musikbox“ auf dem Hof der Landgraf-Ludwig-Schule außerdem eigene Shows zeigt.

Das traditionelle Jazz-Konzert mit den „Echoes of Jazz“ am Freitag um 20 Uhr in der Schlosskirche fehlt ebenfalls nicht. Als Gast begrüßen die „Echoes“ diesmal die Sängerin Reseda Streb. Ein weiteres Mal spielt die Jazz-Band beim Prominenten-Frühschoppen des DRK am Sonntag ab 11 Uhr auf dem Kurhausplatz. In der Schlosskirche kommen am Samstag und Sonntag jeweils zwischen 15 und 19 Uhr Liebhaber klassischer Musik auf ihre Kosten. Das „Kuratorium Bad Homburger Schloss“ hat, neben dem Jazz-Konzert, ein kurzweiliges Programm zusammengestellt, das an der Bürgy-Orgel allein oder in Kombination mit anderen Instrumenten gespielt wird. Es richtet sich auch an Kinder: Um 15 Uhr können sie unter dem Motto „Kaiser, Fiedler und Tanzbär“ Märsche aus Europa und Amerika bzw. das Orgelmärchen „Die Bremer Stadtmusikanten“ hören.

Für die Kleinen findet am Sonntag das traditionelle, große Kinderfest auf der Wiese hinter der Russischen Kirche statt. Hier können die Youngsters ab 10 Uhr an den tollsten Wettspielen wie Mülltonnenrennen, Fühlkasten, Basketball, Radrennen, Torwandschießen, Sakkhüpfen oder Eierlaufen teilnehmen und schöne Preise gewinnen. Die Kindereisenbahn, ein Luftballonkünstler, Schminkaktionen und der Luftballonwettbewerb sorgen für zusätzliche Abwechslung.

Der Kinderfestzug am Montagabend ist für die Kinder ebenfalls eine tolle Aktion. Da selbst gefertigte Laternen immer noch am schönsten sind, können Vier- bis Zwölfjährige am Samstag um 10 Uhr in die Ladengalerie im Rathaus kommen und zusammen mit Laternenkönigin Stefanie I. Laternen basteln. Das Material wird zur Verfügung gestellt. Der Kinderzug startet am Montag um 20.30 Uhr am Elisabethenbrunnen auf der Brunnenallee und führt durch den Kurpark zum Jubiläumspark zur großen Abschlussveranstaltung. Dort werden ein buntes Showprogramm mit Sport und Tanz sowie Live-Musik mit der Bernd Schütz-Band geboten, ehe das große Höhenfeuerwerk erstrahlt.

Zu diesem Zeitpunkt haben die Windhunde ihre Konkurrenzen im Jubiläumspark längst ausgetragen und die Sieger ermittelt. Das Windhund-Festival zum Bad Homburger Laternenfest gehört seit mehr als 50 Jahren zu den bedeutendsten Veranstaltungen dieser Art in Deutschland und sieht auch zahlreiche Teilnehmer aus dem Ausland. Nicht nur für die Vierbeiner und ihre Begleiter sind die zwei Tage ein tierisches Vergnügen, sondern gleichermaßen für die Zuschauer. Sie haben bei der Zuchtschau am Samstag von 10 bis 17 Uhr die Gelegenheit, mehrere hundert Windhunde der verschiedensten exotischen Rassen aus nächster Nähe zu sehen.

Einen Tag später kommt es auf Schnelligkeit an. Keine Sorge, die Rennen tragen zur artgerechten Haltung bei, denn ausreichend Bewegung ist für Windhunde das „A und O“. Mit bis zu 70 Stundenkilometern jagen die vierbeinigen Sportler auf dem Rundkurs im Jubiläumspark dem falschen Hasen nach. Getrennt nach Rasse, Geschlecht und Leistungsklasse werden ab 10 Uhr in den Vor- und Zwischenläufen die Finalteilnehmer ermittelt. Die Endläufe um die Bad Homburger Silberpokale beginnen um 14 Uhr. In der Mittagspause, ab etwa 12 Uhr, stehen Vorführungen der Agility-Hundebande des SV Oberstedten und ein Windhund-Corso auf dem Programm.

Ein Programmheft mit allen Details zum Laternenfest ist im Stadtladen im Rathaus, Tel. 100-3101, und bei Tourist Info + Service im Kurhaus, Tel. 178-3710, sowie an vielen weiteren Stellen erhältlich.

Ausführliche Informationen finden sich ebenfalls im Internet unter: www.laternenfest.de.

ZÖLLER & JOHN GMBH
Maler- und Anstreicherbetrieb
Eigener Gerüstbau und -verleih
Zöller + John GmbH 25 Jahre 1983 - 2008
Unser Leistungsprogramm:
Vollwärmeschutz • Spezial-Fassadenanstrich
Malerarbeiten • Tapezierarbeiten • Altbau-Sanierung
Trockenausbau • Brandschäden • Wasserschäden
Am Salzpfad 19 · 61381 Friedrichsdorf
Tel. 0 60 07 / 71 44 · Fax 0 60 07 / 93 06 44 · Handy 01 71 / 7 82 81 92
E-Mail: maler@zoeller-u-john.de · www.zoeller-u-john.de

Die 1. Vorsitzende des Kleintierzuchtvereins H 194 Oberursel Angelika Hainz-Böhm mit dem Gastkaninchen Gutchi. Im Hintergrund hängt ein Plakat der Kindergartenkindern, die es zum Dank für den Besuch der Kaninchenzüchter im Kindergarten malten.

Das Kaninchenhotel erfreut sich großer Beliebtheit

Oberursel (mm). Immer wieder hört man von Hunden und Katzen, die während der Ferienzeit ausgesetzt werden. Diese Tatsache schmerzt Angelika Hainz-Böhm. Wie viele Kaninchen oder Meerschweinchen von einem ähnlichen Schicksal betroffen sind, möchte sie gar nicht erst wissen. Um zumindest diese Tiere in Oberursel vor dem Ausgesetztsein zu bewahren, hat sich die 1. Vorsitzende des Kleintierzuchtvereins H194 Oberursel etwas ausgedacht: Sie bietet in ihren Stallungen auf dem Gelände des Vereins ein Kaninchen- und Kleintierhotel an. Bisher hatte sie insgesamt 25 tierische Gäste in ihren Käfigen.

Derzeit sind zwei Gasttiere bei Angelika Hainz-Böhm. Die Kaninchen Gutchi und Biboulet warten auf die Rückkehr ihrer Halter. Bis dahin werden sie rund um die Uhr gepflegt und beschäftigt. Die Halter haben genau aufgeschrieben, wie ihre Lieblinge gepflegt werden müssen und was sie gerne fressen. Gewohnheiten und Lieblingsspielzeuge wurden benannt und manch ein Kind hat sogar eine mit viel Mühe gemalte Pflegeanleitung für seine Lieblinge abgegeben. Daran hält sich die Kaninchenpflegerin minutiös. Schließlich sollen sich die Kleintiere bei ihr wohl fühlen. Besonders wichtig ist Angelika Hainz-Böhm bei ihrer Pflege die Gesundheit der Tiere. Sie schneidet Krallen und Zähne und geht mit den Nagern, wenn es angebracht ist, zum Tierarzt. Auch spart die Kaninchenkennerin nicht mit Streicheleinheiten oder Aufmerksamkeit. Nach ausgiebigem Frühstück mit Heu und frischem Gemüse geht es bei schönem Wetter für Gutchi und Biboulet in das Freigehege auf der grünen Wiese vor dem Kaninchenstall.

Dort hoppelt auch schon Jamora-Kaninchen Schlaubi über das Gras. Er gehört zur Zucht der 1. Vorsitzenden des Kleintierzuchtvereins und lässt sich nur ungern in ein Gehege sperren. Vielmehr beschnuppert er die Gäste durch die sicher trennenden Gehegestäbe und heißt sie auf den Gelände willkommen. Schlaubi ist eines von fünfzig Tieren, die zur eigenen Zucht der Familie Hainz-Böhm gehören. Diese Anzahl Tiere macht viel Arbeit und so ist Angelika Hainz-Böhm, die gemeinsam mit ihrem Mann seit zwanzig Jahren Kaninchen züchtet, jeden Tag fast rund um die Uhr in ihrem Kaninchenstall. Sie hat gerade mit der sehr zeitintensiven Zucht der seltenen Jamora-Kaninchen begonnen und es zeigen sich auch schon ein paar Erfolge. Zusätzlich zu ihren Tieren versorgt sie die Zwergwidder ihres Mannes und die Lux-Kaninchen ihrer Tochter.

Bei so viel Zeit, die sie im Kaninchenstall verbringt, hätte es sich angeboten, Gastkaninchen aufzunehmen, berichtet die 1.Vorsitzende der Kleintierzüchter. Für zwei Euro pro Tag und Tier können hier Kaninchen, Meerschweinchen und Hamster in und außerhalb der Schulferien untergebracht werden. „Dieser Preis deckt die Kosten. Wir verdienen daran nichts. Schließlich sind wir ein gemeinnütziger Verein“, berichtet die 1. Vorsitzende. Mit der Resonanz sei sie zufrieden, erzählt sie weiter.

Etwas größer könnte der Andrang bei den wöchentlichen Sprechstunden dienstags und freitags von 17 bis 19 Uhr sein. Hier bieten Angelika Hainz-Böhm und ihr Mann auf dem Vereinsgelände, An den Kieskauten, kostenfreie Beratungen rund um das Kaninchen an. Wer möchte, kann sein Tier zum Krallenschneiden vorbeibringen, Fragen stellen, fachsimpeln oder einfach die süßen Kaninchen in den Stallungen des Kleintierzuchtvereins anschauen.

Besondere Gelegenheiten zum Betrachten der Kaninchen bieten sich bei der 22. Hochtaunusjungtierschau, die am Samstag, 3., und Sonntag, 4. September, vom Kleintierzuchtverein H194 Oberursel in der Taunushalle in Oberstedten, Landwehr 6, ausgerichtet wird. Von 14 bis 18 Uhr sind samstags und von 10 bis 16 Uhr sonntags junge Rassekaninchen zu bestaunen. Zusätzlich bieten ein Streichelzoo, eine Tombola und ein Tierverkauf weitere Unterhaltung. Für das leibliche Wohl wird ebenfalls gesorgt. Bei Fragen ist Angelika Hainz-Böhm über die E-Mail-Adresse H194-ev@t-online.de zu erreichen.

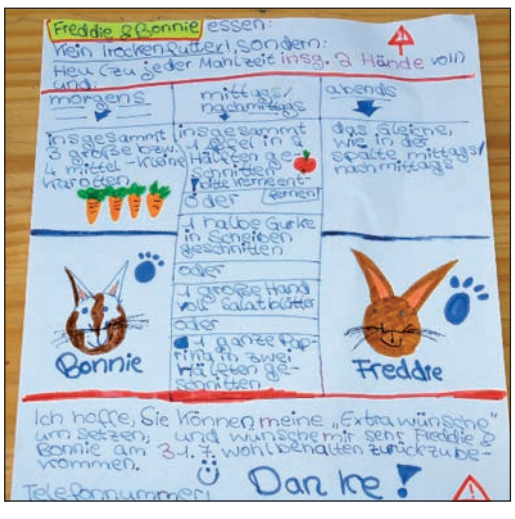

Ein Kind hat sich bei der Pflegeanleitung für seine Kaninchen sehr viel Mühe gegeben. Den Zettel hat Angelika Hainz-Böhm aufbewahrt. Sie freut sich über so viel Liebe zu den Tieren. Foto: mm

Bücher-Flohmarkt in der Stadtbücherei

Oberursel (ow). Der Förderverein Freunde der Stadtücherei Oberursel veranstaltet vom 7. bis 10. September einen großen Bücher-Flohmarkt auf der Galerie der Stadtbücherei, Eppsteiner Straße 16-18, unter dem Motto: „gebraucht – gelesen und gut“. Zum Verkauf kommen gut erhaltene Bücher jeden Genres. Belletristik, Sachbücher, Biographien, dicke Schmöker, Krimis, Kunst- und Bildbände, Bücher für fast jedes Hobby und aus vielen Wissenschaftsbereichen, wie Religion, Geschichte oder Philosophie. Ganz besonders vielfältig und umfangreich ist immer das Angebot an Kinderbüchern und Spielen. CDs und DVDs runden das Angebot ab. Die Öffnungszeiten sind Mittwoch, 7., und Freitag, 9. September, von 10 bis 13 und von 15 bis 18 Uhr, Donnerstag, 8. September, von 10 bis 13 und von 15 bis 19 Uhr sowie Samstag, 10. September, von 10 bis 13 Uhr.

Ein roter Bücherschrank steht mitten im Rushmoor-Park

Oberursel (bg). Lange Zeit stand die rote Telefonzelle im Rathaus-Foyer. Man konnte darin sogar telefonieren. Als Gastgeschenk hatte sie zu Beginn der Städtepartnerschaft zwischen Oberursel und Rushmoor den Weg in die Taunusstadt gefunden, gemeinsam mit einem knallroten Briefkasten. Jetzt steht sie im neu gestalteten „Lesegarten“ unterhalb des Weihers im Rushmoor-Park. Idyllisch umrahmt von einigen Bäumen direkt am Urselbach hinter der Christuskirche. Ein offener Bücherschrank, dessen Regale voll gepackt sind mit Büchern jeden Genres. Und das Schöne daran: Dieser Bücherschrank kennt keine Öffnungszeiten, er ist rund um die Uhr auf und jeder kann Bücher herausnehmen, darin schmökern und sie wieder hineinstellen – ganz nach Lust und Laune. Und wer ein Buch mit nach Hause nehmen möchte, muss ein anderes dafür einstellen, damit der Bestand erhalten bleibt. Bücher gehen somit auf Wanderschaft, finden geneigte Leser und das alles völlig kostenfrei.

Allerdings gilt es die Regeln zu beachten, die an den Glaswänden der „Mini-Bücherei“ befestigt wurden. „Nehmen – Lesen – Zurückgeben oder Tauschen“, lauten sie. Die Idee zu diesem „Lesevergnügen“ wurde im Rathaus entwickelt, berichtete Jens Gessner. Tatkräftig wurden er und Susanne Kahler dabei von der Buchhandlung Libra, der Stadtbücherei und der Buchhandlung Bollinger unterstützt. Erfreulicherweise ist das Konzept bisher aufgegangen und die Spielregeln werden eingehalten, denn die Telefonzelle ist randvoll mit Büchern. Jens Gessner stellte ein Buch von Hugo Loetscher „Die Fliege und die Suppe“, Martina Ricken-Bollinger das Buch „Tiere und ihre Kinder“ aus der Reihe „Wieso, Weshalb, Warum?“ und die stellvertretende Leiterin der Stadtbücherei Heide Jost-Smarzoch einen dicken Schmöker von Barbara Wood in die Regale. Bürgermeister Hans-Georg Brum hatte einen Bildband von Oberursel mitgebracht. Für ihn hat sich der neue angelegte Stadtpark inzwischen zu einem wirklichen wertvollen Freizeitgelände entwickelt, das gut angenommen wird. So wurde die Wiese am Rushmoor-Weiher bereits im Rahmen des Orschler Sommers als attraktiver Veranstaltungsort genutzt, freute sich Hans-Georg Brum. „Ich kann mir auch vorstellen, dass auf diesem schönen Freizeitgelände neben Fußball zukünftig Trendsportarten angeboten werden“, führte er weiter aus. Der helle, freundliche Platz um die Telefonzelle lädt einfach zum Verweilen ein. Auch die Schüler der nahe gelegenen Feldbergschule verbringen ihre Pausen gerne rund um den Weiher und am Bücherschrank, der so viel Lesestoff bietet.

Der neue Stadtpark wurde im Vorfeld des Hessentags als Grüngürtel entlang am Urselbach bis zum oberen Maasgrund nach den Plänen von Landschaftsarchitekt Matthias Burghammer umgestaltet. Der Bachlauf unterhalb der Christuskirche wurde mit weißen Steinen gefasst, und moderne Sitz- und Liegemöbel, die mit den üblichen Parkbänken nur noch wenig gemein haben, aufgestellt. Über den Bachlauf schwingt sich eine kleine Brücke, die zu einer weiteren Rasenfläche führt. Matthias Burghammer hatte zu dem Ortstermin ein Buch über einen Kollegen, den grünen Fürst Hermann von Pückler-Muskau im Gepäck. Der exzentrische Adlige wurde 1785 geboren, bereiste die halbe Welt, kreierte nicht nur das Fürst-Pückler-Eis sondern war selbst ein berühmter Gartengestalter.

Ganz ohne Spielregeln geht es nicht und so hängen diese auf einem Zettel an der Wand der Telefonzelle. Foto: bg

Übrigens, der rote Briefkasten aus Rushmoor, das verriet die stellvertretende Leiterin der Stadtbücherei schmunzelnd, das Pendant zur roten Telefonzelle, die jetzt zur „Mini-Bücherei“ umgewidmet wurde, ist auch von Büchern umgeben, er hängt in der Stadtbücherei.

Susanne Kahler öffnet einladend den „Bücherschrank“ im Rushmoor-Park. Foto: bg

Selbstgeschriebenes im Kulturcafé Diana

Bommersheim (ow). Am Freitag, 2. September, ist ab 20 Uhr „bmaiself“ zu Gast im Kulturcafé Diana, Bommersheimer Straße 60. Die eigenwillige Singer- und Songwriterin erzählt in ihrer Musik von großen Gefühlen und Gedanken, die einen Menschen auf seiner Reise durch das Leben begleiten. Danach folgt Olli Bopp mit seiner Gitarre. Am Samstag, 3. September, gasstiert ab 20 Uhr Robert Cotton im Café Diana. Es gibt Soul und Blues von einem Meister der Gitarre. Sein exzellentes Fingerpicking verschmilzt mit seiner eindrucksvollen Stimme zum Blues-Gesamt-Kunstwerk. Der Eintritt zu beiden Veranstaltungen ist frei.

„Mandala“ in der Kreuzkirche

„Mandala“ heißt die Ausstellung mit Werken von Lucy d'Souza-Krone, die es ab 4. September in der Kreuzkirche Bommersheim, Goldackerweg, zu sehen gibt. Eröffnung ist am Sonntag, 4. September, um 11.30 Uhr im Anschluß an den Gottesdienst. Zu besichtigen ist sie bis 30. Oktober jeweils zu den Gottesdiensten und zu den Öffnungszeiten des Gemeindebüros, montags von 9 bis 12 und mittwochs von 9 bis 12 und von 14 bis 17 Uhr. Die in Indien geborene Künstlerin Lucy D`Souza-Krone hat nach einer wechselvollen Kindheit und Ausbildung zur Lehrerin in Indien in den 80er-Jahren mit der Ölmalerei begonnen. Sie verbindet in ihren Arbeiten christliche Glaubensvorstellungen mit der indischen Lebenswelt und der Natur. Ihre Mandalas entspringen spiritueller Versenkung und überzeugen durch ihren Rhythmus und ihre Farbigkeit. Sie hat an zahlreichen Ausstellungen und Aktionen wie beim Kirchentag 1997 in Leipzig teilgenommen und erhielt 2001 den Preis der Gottespoetinnen des Hannastrack Verlags. Lucy d'Souza-Krone lebt und arbeitet in der Wetterau.

Viele Hinweise von Eltern zur Kinder- und Jugendpolitik

Oberursel (ow). Nach einem verregneten Vormittag gab sich das Wetter am Sonntagnachmittag alle Mühe, seinen Teil zum Erfolg des Familienfestes der Oberurseler SPD beizutragen. Mehr als 100 Kinder mit ihren Eltern oder Großeltern vergnügten sich bei Sonnenschein auf dem Rathausplatz. Neben der wie jedes Jahr vorhandenen Hüpfburg, Rollenrutsche und der tollen Holzwerkstatt, die von vielen zum kreativen Basteln genutzt wurde, stellte der Spielwettbewerb (in zwei Altersgruppen Kindergartenkinder/Schulkinder) den Höhepunkt des Festes dar.
Geschicklichkeit und Schnelligkeit waren gefordert, wenn ein Kind mit einem Erwachsenen abwechselnd sechs Spielstationen durchlaufen musste. Geduld und eine ruhige Hand waren bei einem der zwölf Spiele notwendig, wenn es galt, eine Murmel auf einem mit zahlreichen Löchern versehenen Brett so zu bewegen, dass sie nicht durch eines der Löcher fiel. Vor allem die Kinder hatten sichtlich Spaß, auch einmal die Erwachsenen anzufeuern. Insgesamt absolvierten 20 Paare den Parcours. Letztlich entschieden bei den größeren Kindern fünf Sekunden über Platz 1 und Platz 2. Begeistert waren alle von den ausgelobten Preisen. Für jede Altersgruppe gab es Jahreskarten für den Opel-Zoo im Wert von 55 Euro, eine Familienkarte für einen Freizeitpark und vieles mehr. Niemand ging leer aus.
Mit der Landtagsabgeordneten Petra Fuhrmann, dem Kreistagsvorsitzenden Manfred Gönsch und Bürgermeister Hans-Georg Brum genoss auch die Polit-Prominenz den schönen Tag am Rathaus. Sie konnte sich mit den zahlreichen Hinweisen von Eltern zur Kinder- und Jugendpolitik auseinandersetzen, die im „Ideenzelt“ notiert worden waren. Nach Ansicht der Eltern herrscht bei diesem Thema noch ein erheblicher Nachholbedarf.

In der ersten Runde des Gold Race in Oschersleben führen Kurt Hock und Enrico Becker (Startnummer 12) das WM-Sidecar-Teilnehmerfeld an. *Foto: Lebeau*

Der 3. Platz war ein versöhnlicher Abschluss

Hochtaunus (leb). Das Sidecar-Festival in der Motorsport-Arena von Oschersleben, in dessen Rahmen die Rennen 6 und 7 zur Weltmeisterschaft der Motorräder mit Seitenwagen ausgetragen wurden, gestaltete sich für Kurt Hock und Enrico Becker vom Motorsportclub Bad Homburg ereignisreicher als ihnen lieb war. Am Ende schauten sie auf einen 6. Platz im Sprintrennen und auf einen 3. Platz im Gold Race zurück.
Im verregneten ersten Zeittraining am Samstagmorgen drehten Hock/Becker die zweitschnellste Runde hinter Päivärinta/Hänni, da es aber bis zum zweiten Qualifying abtrocknete, wurden die Karten für die Startaufstellung neu gemischt. Es folgte der Schreck in der Nachmittagsstunde: Noch in der ersten fliegenden Runde kugelte sich Beifahrer Enrico Becker eine Kniescheibe aus. Kurt Hock musste wegen der starken Schmerzen seines Copiloten sofort auf der Strecke anhalten. Die Streckenposten beorderten einen Krankenwagen auf die Piste, was zum Abbruch des Trainings führte. Enrico Becker wurde ins Medical Center neben der Strecke gebracht, während die anderen Teams das Training wieder aufnahmen. Zehn Minuten vor Ende des Qualifyings tauchte Becker leicht blass wieder in der Hock-Box auf, nachdem er von den Ärzten als geheilt entlassen worden war. Angesichts der drohenden Nichtqualifikation für die beiden WM-Rennen vereinbarten Kurt Hock und er, die letzten Minuten des Trainings zu nutzen. Mit „angezogener Handbremse“, weil Enrico Becker sich möglichst wenig bewegen sollte, schafften sie eine schnellste Runde in 1:35.850 Min., was ihnen den fünften Startplatz in der zweiten Reihe des 17 Gespanne umfassenden Teilnehmerfeldes bescherte.
Im Teilnehmerfeld der Classic-Gespanne, die beim Sidecar-Festival ebenfalls ihre Rennen bestritten, fanden sich eine Physiotherapeutin und ein Chiropraktiker, die Enrico Becker so erfolgreich behandelten, dass einer Teilnahme am Renntag nichts im Wege stand. Ein erster Test war das Sprintrennen am Sonntagvormittag, das lediglich über zehn Runden auf dem 3,7 Kilometer langen Kurs in der Magdeburger Börde führte. Hock/Becker eroberten sich bereits in der ersten Runde den dritten Platz hinter Päivärinta/Hänni und Birchall/Birchall und zumindest diese Position sollte ihnen sicher sein. Doch in der 6. Runde brach das Schaltgestänge und Kurt Hock musste das Rennen im 3. Gang zu Ende fahren. So wurde er für die in einen Zweikampf verwickelten Reeves/Cluze und Lawrie/Neave zu einer leichten Beute. Und in der Schlussrunde kamen auch noch die Briten Bygrave/Lawson an dem deutschen Gespann vorbei.
Bis zum Start des über 22 Runden angesetzten Gold Race am Nachmittag hatte Hock-Team das Schaltgestänge wieder repariert. Diesmal klappte der Start aus der zweiten Reihe noch besser: Hock/Becker führten das Rennen knapp zwei Runden an! Dann quetschten sich in einem haarigen Manöver Päivärinta/Hänni an ihnen vorbei. Kurt Hock musste Gas wegnehmen, um eine Kollision zu vermeiden, was wiederum Ben Birchall nutzte, um die zweite Position zu übernehmen. Der dritte Platz war den Deutschen aber sicher und in der zweiten Rennhälfte beschränkte sich Kurt Hock mit Rücksicht auf seinen angeschlagenen Beifahrer darauf, den Podestplatz zu halten, was für sie einen versöhnlichen Abschluss dieses nervenzehrenden Wochenendes bedeutete.
Durch seinen neuerlichen Sieg konnte der Finne Pekka Päivärinta bereits in Oschersleben seine dritte Weltmeisterschaft feiern. Beifahrer Adolf Hänni hatte 27 Jahre auf die Erringung des WM-Titels warten müssen. Jetzt gelang ihm das mit Päivärinta bereits zum zweiten Mal hintereinander. Kurt Hock (Oberursel) und Enrico Becker (Drübeck) verteidigten den dritten Rang hinter Birchall/Birchall in der WM-Tabelle vor dem Finale in Le Mans/Frankreich am 24. September, allerdings liegt das englisch-französische Team Tim Reeves/Gregory Cluze nur fünf Punkte zurück.

In der vollbesetzten Aula der Hochtaunusschule sitzt Michael Benz, der den Funkkontakt und die Audiotechnik koordiniert, *Foto: Ehmler*

Hochtaunusschüler sprachen mit der Raumstation ISS

Hochtaunus (eh). Vergangenen Donnerstag hatten exakt um 10.19 Uhr elf Schüler der Hochtaunusschule in Oberursel zehn Minuten Funkkontakt mit der Internationalen Raumstation ISS. Die Schüler haben dafür 22 Fragen an den amerikanischen Astronauten Michael E. Fossum vorbereitet.
Eigentlich sollte der Funkkontakt im Rahmen des Hessentags stattfinden. Doch aus irgendwelchen Gründen kam der Kontakt nicht zustande. Nun sollte es aber klappen. Die Aula der Hochtaunusschule war bis auf den letzten Platz mit Schülern besetzt, die neugierig diesem spannenden Termin entgegensahen. Einen Live-Kontakt mit der Raumstation ISS, das gibt es nicht alle Tage. Der Kontakt findet im Rahmen des ARISS-Projekts statt. Das ARISS-Projekt kümmert sich um die Vermittlung der Kontakte zwischen der ISS-Besatzung und den Schulen, die an diesem Projekt teilnehmen. Wenn eine Station keinen eigenen Sender aufbauen kann, um den Funkkontakt zur ISS herzustellen, gibt es sogenannte Telebridge-Stationen, die die Herstellung des Funkkontakts übernehmen. Da die meisten Astronauten der ISS über eine Amateurfunklizenz verfügen, führen die Betreiberorganisationen der Raumstation ein Kontaktprogramm durch, bei dem sich Schulen für einen koordinierten Funkkontakt mit einem der Astronauten bewerben können. Das hat auch die Hochtaunusschule im Frühjahr 2009 getan. Der Deutsche Amateur-Radio-Club (DARC) Ortsverband Bad Homburg hatte sich an die Hochtaunusschule gewandt, ob sie Interesse an solch einem Kontakt zur ISS hätten. Schulleiter Dieter Häußer zeigte sich begeistert. Die Schüler um die Englischlehrerin Birgit Wagner und Physiklehrer Claus Endress haben sich dann auf „ihren Einsatz im Weltall“ vorbereitet.
Zunächst wurde eine Telefonkonferenz nach Argentinien zu Luis Funes zur dortigen Bodenstation geschaltet. Dazwischengeschaltet war die NASA. Die Raumstation ISS befand sich zum Zeitpunkt des Kontakts über dem südlichen Pazifik vor Argentinien. „The students are ready for Mission – Die Schüler sind bereit für die Mission“ sprach der Contact Operator Michael Beth vom DARC Bad Homburg auf der Oberurseler Bühne. Von Luis Funes aus Argentinien gab es zunächst Instruktionen nach Oberursel: „Es müssen alle Handys ausgeschaltet sein und es muss absolute Ruhe herrschen!“ Das bei über 200 Schülern in der Aula? „Wichtig ist, dass nach jeder Frage an den Astronauten ‚over’ gesagt wird“, so die Anweisung aus Argentinien. Dann wurde ein Soundcheck vorgenommen: „Please talk louder, speak louder than normaly – Bitte lauter sprechen, sprecht lauter als normal“ oder „nicht zu nah am Mikrofon stehen!“
Exakt um 10.19 Uhr wurde versucht, den Kontakt mit dem Astronauten Michael Fossum herzustellen. Sein Rufzeichen: KF5AQG. „Hi, hier ist Michael Fossum von der Internationalen Raumstation ISS“, tönte es aus dem Lautsprecher in der Aula der Hochtaunusschule. „I greet the students in Oberursel/Germany – ich grüße die Schüler in Oberursel/Deutschland“.
Die elf Schüler trugen ihre Fragen vor. Sie stellten sich dem Astronauten kurz vor. „Hi, I’am Tobias from Ober-Erlenbach …“ so einer der Schüler. Sie wollten von dem Astronauten wissen, wie ein Toilettengang in der ISS funktioniert, wie das Essen so sei, was er in seiner Freizeit macht, wie er die Wäsche wäscht oder auch wie schwer die Raumstation derzeit ist. Michael Fossum beantwortete alle Fragen. Er sagte, dass keine Waschmaschine an Bord sei und Wäsche auch nicht gewaschen, sondern entsorgt wird. „In meiner Freizeit fotografiere ich die Erde aus allen Winkeln“, so Fossum. Außerdem vermisst der Astronaut Hamburger, „denn die Astronautenkost ist nichts für Gourmets.“
Nach genau zehn Minuten brach der Funkkontakt ab. Michael Fossum und die Crew – derzeit drei Russen, zwei Amerikaner und ein Japaner – bewegt sich mit einer Geschwindigkeit von 28 000 Stundenkilometern um die Erde. Das Gesamtgewicht der ISS beträgt derzeit 450 000 Tonnen. Michael Fossum ist bereits das siebte Mal im All und sollte Ende September das Kommando der Raumstation übernehmen. Doch der Absturz einer unbemannten Sojus-Rakete letzte Woche bringt den Zeitplan für die ISS ins Wanken. Sowohl die Rückkehr von Astronauten zur Erde als auch die Ankunft neuer Besatzungsmitglieder verschieben sich. Ein bemannter Flug zur ISS war für den 22. September geplant, doch nun ist erst Anfang November damit zu rechnen, da auch das Shuttle-Programm der Amerikaner eingestellt wurde. Für Michael Fossum ist das alles noch kein Problem: „Wir haben noch bis mindestens Ende November genügend Sauerstoff und Vorräte an Bord!“

Der Astronaut Michael Fossum sprach zehn Minuten von der Raumstation ISS mit elf Schülern der Hochtaunusschule.

Der Weg in weltweite Märkte

Hochtaunus (how). „Nutzen Sie Internationalität: Ihr erfolgreicher Weg in weltweite Märkte“ lautet der Titel einer Veranstaltung der Industrie- und Handelskammer Frankfurt für Unternehmer im Hochtaunus- und Main-Taunus-Kreis am Mittwoch, 7. September, von 18 bis 20 Uhr im Landratsamt Hofheim, Am Kreishaus 1-5.
Internationaler Handel soll kein Nullsummenspiel sein, sondern kann Wohlstandsgewinne für alle Beteiligte bringen. Gespräche mit anderen Unternehmern und deren Erfahrungen im Auslandsgeschäft sind die wichtigste Informationsquelle und helfen „Neueinsteigern“ im Vorfeld ihrer unternehmerischen Entscheidungen. Der Informationsaustausch findet mit auslandserfahrenen Unternehmern der Region im Rahmen einer Podiumsdiskussion statt. Die IHK möchte die Unternehmer ermutigen, über den Schritt ins internationale Geschäft nachzudenken. Anmeldung werden erbeten an die E-Mail-Adresse: homburg@frankfurt-main.ihk.de.
Für Rückfragen steht die Leiterin der IHK-Geschäftstelle Bad Homburg, Valentina Scheu, unter Tel. 06172-12100 zur Verfügung.

Im Hessenpark wird Eisen gewonnen

Hochtaunus (how). Das Bauen und Zünden eines Rennofens wird im Freilichtmuseum Hessenpark regelmäßig demonstriert. Zum zweiten Mal in diesem Jahr können die Museumsbesucher am Wochenende 3. und 4. September jeweils von 10 bis 17 Uhr erleben, wie ein Rennofen betrieben und anschließend geöffnet wird. Mehr als 2000 Jahre lang wurde mit Hilfe von Rennöfen aus Eisenerz Eisen gewonnen. Erst im hohen Mittelalter verdrängten die so genannten Hochöfen die bisher angewandte Rennofentechnologie. Der Rennofen im Freilichtmuseum Hessenpark ist den historischen Schachtöfen nachgebaut. Er besteht aus ungebrannten Lehmziegeln und hat etwa eine Höhe von zwei Metern. Befeuert wird der Rennofen mit der Holzkohle, die während des Abschwelens des museumseigenen Kohlenmeilers entstanden ist. Etwa 250 Kilogramm Holzkohle und 60 Kilogramm Erz werden benötigt, um am Ende drei Kilogramm ausgeschmiedetes Eisen zu bekommen.

Treffen der Existenzgründer

Hochtaunus (how). Das Existenzgründernetzwerk Hochtaunus, getragen von der Wirtschaftsförderung der Städte Oberursel, Friedrichsdorf und Bad Homburg, lädt alle Gründungsinteressierten und Existenzgründer zum Treffen am Donnerstag, 8. September, nach Bad Homburg ins Vereinshaus Dornholzhausen. Saalburgstraße 158, ein. Beginn ist um 19 Uhr. Der Abend ist dem Thema „Franchise“ gewidmet. Der Vortrag von Dieter Fröhlich, Präsident des Deutschen Franchise-Verbandes, trägt den Titel „Ist Franchising eine Chance für meine Zukunft?“ Gerne beantwortet der Referent im Anschluss Fragen der Gäste. Die Teilnahme ist kostenlos. Um Anmeldung gebeten wird bis zum 4. September per E-Mail an: wirtschaftsfoerderung@bad-homburg.de oder Tel. 06172-100-6151.

SPD-Senioren fahren nach Speyer

Hochtaunus (how). Die SPD-Seniorengemeinschaft „60plus“ wird am Donnerstag, 8. September, mit dem Bus nach Speyer fahren. Nach einem geführten Stadtrundgang durch die Altstadt und einem stärkenden Mittagessen wird der altehrwürdige Dom besichtigt. Auch hier sind Erklärungen des Domkapitels verabredet. Anschließend verbleibt noch Zeit für einen kleinen Bummel durch die Stadt auf eigene Faust. Der Teilnehmerbeitrag beträgt 23 Euro für die Busfahrt, Stadt- und Domführung und Trinkgelder. Gäste sind willkommen. Anmeldung und Auskunft bei Horst Krüger, Tel. 06171-52010.

Termine des Seniorentreffs

Weißkirchen (ow). Immer Mittwochs trifft man sich im Seniorentreff in Weißkirchen, Urselbachstraße. Mittwochvormittags ist um 9 Uhr der Spaziergang am Vormittag oder ein gemeinsames Frühstück angesagt. Spiele sind am 7., und am 28. September ab 15 Uhr geplant und am 14. September gibt es Geschichten und Gedichte von den Lesepaten. Am 21. September gibt es das „Offene Singen“ mit Volks- und Wanderliedern zum Gitarrenspiel. Am 28. September gibt es zusätzlich zu dem Spieletreff noch Hilfe und Tipps zu Computer, Handy und Fotobearbeitung. Am Freitag, 30. September, findet eine Wanderung nach Gemünden statt. Mit der Taunusbahn wird nach Wilhelmsdorf gefahren und von dort wird nach Gemünden gewandert. Nach der Mittagsrast führt der Weg nach Rod an der Weil und von dort geht es mit dem Bus zurück zur Hohemark und weiter mit der U-Bahn nach Weißkirchen. Die Wanderstrekke beträgt zwölf bis 14 Kilometer. Festes Schuhwerk ist erforderlich. Treffpunkt ist um 8.30 Uhr an der U-Bahnhaltestelle Weißkirchen-Ost.

Stephan Wetzel führt erneut die SPD im Hochtaunuskreis

Hochtaunus (jop). Auf der Konferenz des SPD-Unterbezirks Hochtaunus im Bürgerhaus Wehrheim wählten 83 Delegierte aus den 13 Ortsvereinen den Spitzenkandidaten Dr. Stephan Wetzel aus Weilrod zum Kreisvorsitzenden. Der Rechtsanwalt, der dieses Amt vor drei Jahren an Matthias Bergmeier abgetreten hatte, trat als „Vorgänger seines Nachfolgers“ wieder die Nachfolge seines Vorgängers an, wie spitzfindige Genossen den Amtswechsel beschrieben. An 1554 SPD-Mitglieder im Kreis waren 104 Mandate vergeben worden, von denen zu Konferenzbeginn 83 stimmberechtigte Delegierte anwesend waren.
77 Delegierte wählten Wetzel zum Chef im Unterbezirksvorstand, zwei waren dagegen und vier enthielten sich der Stimme. An die Stelle der Vorstandsmitglieder Dzenet Stojkovic (Bad Homburg) und Helmut Bruns (Wehrheim) rückten die Landtagsabgeordnete Petra Fuhrmann aus Friedrichsdorf (70 Ja, 7 Nein, 5 Enthaltungen) und der Bad Homburger Karl-Heinz Krug (74 Ja, 4 Nein, 4 Enthaltungen).
Der neue Vorsitzende Stephan Wetzel versprach: „Wir werden dafür sorgen, dass SPD-Politik wieder nachvollziehbar ist und sich an den Realitäten orientiert“. Nach kritischen Bemerkungen über den liberalen Ersten Kreisbeigeordneten Dr. Wolfgang Müsse, dessen Ressort von einen Ombudsmann kontrolliert werden soll, bekannte Wetzel, dass auch seine Partei an einem Punkt angelangt sei, „ wo Politik Vertrauen verloren hat“ und verkündete: „Wir haben das Ziel, die SPD möglichst stark zu machen. Daran möchte ich arbeiten.“ Die Landtagsabgeordnete Petra Fuhrmann appellierte an die Versammlung „Kümmert Euch um die Genossen in Norwegen“ und würdigte die Verdienste des Genossen Bergmeier. „Er hat den Vorsitz in turbulenten Zeiten übernommen und hat dabei viel Prügel aus den eigenen Reihen einstekken müssen“, fasste sie zusammen und verkündete das „Ende der Eiszeit“. Fuhrmanns frühere Kollegin im Landtag, Hildegard Klär, befand: „Wir können uns freuen, dass die SPD so gut aufgestellt ist und forderte, „die Partei müsse europafähiger werden und sich von unten öffnen“.
Für die makellose Kassenführung sprachen 78 Delegierte dem Kassierer Marco Abbé zu dessen Wiederwahl ihr Vertrauen aus, fünf enthielten sich der Stimme. Birgit Hahn, die nach misslungener Bürgermeisterwahl in Usingen kommissarisch im Unterbezirksvorstand als Schriftführerin tätig war, wurde mit 76 Ja-Stimmen in diesem Amt bestätigt.

Der neue Vorsitzende der Hochtaunus-SPD Dr. Stephan Wetzel verabschiedete die bisherige stellvertretende Vorsitzende Dzenet Stojkovic. *Foto: Parusel*

Stellvertreter wurde Bernhard Schneider aus Kronberg, Medienreferentin die Stadtverordnete und Biologiestudentin Rebecca Schmidt aus Oberursel.
Beisitzer im neuen SPD-Unterbezirksvorstand Hochtaunus sind Matthias Bergmeier, Jacob Donath, Manfred Gönsch, Rosi Gottschalk, Sabine Leon, Ingrid Peters, Andrea Pfäfflin, Dr. Hans-Joachim Schabedoth, Hermann Schlanke, Dr. Ilja-Kristin Seewald, Clemens Weghoff, Karin Winhold und Dr. Eggert Winter. Zum Abschluss dankte der neue Vorsitzende der scheidenden Vorstands-Stellvertreterin Dzenet Stojkovic, die es „ aus beruflichen Gründen und der Liebe wegen“ nach München zieht. Sie ist gespannt auf den „supertollen Ortsverein in München“, schwärmte aber auch von der „wunderschönen Zeit bei der Partei im Hochtaunus“.

Die Oberurseler Woche im Internet:
www.hochtaunusverlag.de

Kirchliche Nachrichten für Oberursel

Ev. Christuskirche
Oberhöchstadter Straße
Sonntag, 4. September
10.30 Uhr Gottesdienst (Göpfert); danach Kirchkaffee

Ev. Auferstehungskirche
Ebertstraße
Sonntag, 4. September
9.30 Uhr Gottesdienst mit Einführung der neuen Konfirmanden (Göpfert)

Ev. Versöhnungsgemeinde
Stierstadt und Weißkirchen
Weißkirchener Straße 62
Sonntag, 4. September
10 Uhr Gottesdienst mit Abendmahl (Hartmann)

Ev. Kirche Heilig Geist
Dornbachstraße
Sonntag, 4. September
9.30 Uhr Gottesdienst (Schauß)

Ev. Kreuzkirche
Goldackerweg
Sonntag, 4. September
10.30 Uhr Gottesdienst (Fettback)

Ev. Kirche Oberstedten,
Kirchstraße 28
Sonntag, 4. September
10.30 Uhr Gottesdienst mit Abendmahl (Küllmer-Vogt)

Ev.-luth. St. Johanneskirche
Altkönigstraße
Sonntag, 4. September
10 Uhr Hauptgottesdienst mit Kindergottesdienst und Kinderbetreuung

Klinik Hohe Mark; Kirchsaal
Friedländerstraße 2
Sonntag, 4. September
10 Uhr Gottesdienst

Adventgemeinde
Schulstraße 38
Samstag, 3. September
9.30 Uhr Gottesdienst (Dlouhy)

Freie evangelische Gemeinde,
Bommersheimer Straße 74
Sonntag, 4. September
10 Uhr Gottesdienst in der Rotunde des Gymnasiums, Zeppelinstraße

International Christian Fellowship of the Taunus
Hohemarkstraße 75
Sonntag, 4. September
10.30 Uhr englischer Gottesdienst

Kath. Kirche St. Hedwig
Borkenberg
Samstag, 3. September
18 Uhr Eucharistiefeier

Kath. Klosterkirche
Altenhöferweg 61
Sonntag, 4. September
8 Uhr Heilige Messe

Kath. Kirche St. Aureus und Justina, Lange Straße
Sonntag, 4. September
9.30 Uhr Wortgottesfeier; danach Kartoffelfest

Kath. Kirche St. Sebastian
Stierstadt
Sonntag, 4. September
9.30 Uhr Eucharistiefeier

Kath. Kirche St. Bonifatius
Steinbach
Sonntag, 4. September
9.30 Uhr Eucharistiefeier

Kath. Kirche St. Ursula
St. Ursula-Gasse
Sonntag, 4. September
11 Uhr Eucharistiefeier mit Kinderkirche „Ursella“

Kath. Kirche St. Crutzen
Weißkirchen
Sonntag, 4. September
11 Uhr Eucharistiefeier

Kath. Kirche
St. Petrus Canisius
Landwehr
Sonntag, 4. September
11 Uhr Eucharistiefeier

Kath. Liebfrauenkirche
Herzbergstraße
Sonntag, 4. September
18 Uhr Eucharistiefeier „Junger Gottesdienst“ mit Firmbewerbern und Musik durch „Jambo“

Ökumenische Kirche
„Die Waldgemeinde“,
Franzoseneck,
vor der Ravensteiner Hütte
Sonntag, 4. September
12.30 Uhr Jugendgottesdienst mit Interaktivpredigt (Dr. Vogt) mit Kinderchor und Posaunenchor

Pietäten

Ich weiß nicht wohin ich gehe, aber ich gehe nicht ohne Hoffnung.

Wir sind immer für Sie da und begleiten Sie in den schweren Stunden des Abschieds mit unserer fachlichen Kompetenz.

Pietät Jamin
Liebfrauenstraße 4a · 61440 Oberursel
Telefon 06171/54706
Sie erreichen uns zu jeder Tages- und Nachtzeit, auch an Samstagen, Sonntagen, Feiertagen.

BESTATTUNGS-INSTITUT
W. SCHWARTZ
Fachgeprüfter Bestatter

Erd-, Feuer- und Seebestattung
Gewissenhafte Abwicklung aller Formalitäten
Überführungen im In- und Ausland
Vorsorge Versicherungen

Beethovenstraße 13 · 61440 Oberursel (Taunus)
Tag & Nacht · Telefon 0 61 71 - 5 47 92

Stadtradeln für gutes Klima – Oberursel macht mit!

Oberursel (ow). Die Stadt Oberursel beteiligt sich vom 16. September bis 6. Oktober beim „Stadtradeln“, dem deutschlandweiten Klima-Bündnis Wettbewerb. Alle Bürger sind eingeladen, in diesen drei Wochen kräftig in die Pedale zu treten und möglichst viele Fahrradkilometer für den Klimaschutz und für Oberursel zu sammeln. Außerdem sucht Oberursel sogenannte Staadtradler, das heißt Menschen, die während des Aktionszeitraums demonstrativ ihr Auto stehen lassen und komplett aufs Fahrrad umsteigen. Davon profitiert nicht nur die Umwelt, denn den engagiertesten Kommunen und Stadtradlern winken eine bundesweite Auszeichnung sowie attraktive Sachpreise rund ums Fahrrad.

Etwa ein Fünftel der klimaschädlichen Kohlendioxid-Emissionen in Deutschland entstehen im Verkehr: 161 Millionen Tonnen Kohlendioxid (CO_2), davon werden allein 149 Millionen im Straßenverkehr emittiert. Bereits 7,5 Mio. Tonnen CO_2 ließen sich vermeiden, wenn nur etwa 30 Prozent der Kurzstrecken bis sechs Kilometer in den Innenstädten mit dem Fahrrad statt mit dem Auto gefahren würden.

Bürgermeister Hans-Georg Brum: „Ich unterstütze das Vorhaben ausdrücklich und werde in diesem Zeitraum beim täglichen Weg ins Rathaus auf das Auto zu verzichten. Ich weiß, dass der morgendliche Weg zum Auto der Leichtere ist, hoffe aber, dass sich trotzdem viele Bürger angesprochen fühlen und an der Aktion teilnehmen. Dabei kommt es nicht unbedingt darauf an, 100 Prozent konsequent das Auto in der Garage stehen zu lassen, vielmehr soll mit der Aktion ein Umdenken erreicht werden mit dem Ziel, auch über die drei Wochen hinaus am Alltagsradeln Geschmack zu finden.“

Bundesweit haben sich bisher mehr als 50 Kommunen zum Stadtradeln angemeldet, unter ihnen sind Frankfurt, Hanau und Maintal. Die Aktion dient der Förderung des Null-Emissions-Fahrzeugs Fahrrad im Straßenverkehr, um Luftschadstoffe und Lärm zu reduzieren und die Lebensqualität in Städten und Gemeinden deutlich zu verbessern. Hier kann eine umweltverträgliche kommunale Verkehrspolitik gezielt mitwirken. Beispiele sind planerische und städtebauliche Maßnahmen zur Verkehrsvermeidung und Förderung von umweltfreundlicheren Verkehrsmitteln wie das Fahrrad. Die Universitäts- und Hansestadt Greifswald zeigt bereits, wie attraktiv Radfahren sein kann. Dort nutzen 44 Prozent der Bürger das Fahrrad für ihre Alltagswege.

Radelinteressierte Bürger können sich im Internet unter www.stadtradeln.de registrieren und dort ihre gefahrenen Radkilometer eintragen. Hier gibt es auch weitere Informationen zur Aktion ebenso im Internet im sozialen Netzwerk Facebook unter www.facebook.com/stadtradeln. Ansprechpartnerin im Rathaus ist Alexandra Schnabel von der Verkehrsplanung, Tel. 502-412, E-Mail stadtentwicklung@oberursel.de oder alexandra.schnabel@oberursel.de.

Das Stadtradeln ist eine vom Klima-Bündnis nach Nürnberger Vorbild weiterentwickelte Aktion zur Europäischen Mobilitätswoche, die jährlich vom 16. bis 22. September stattfindet. Bereits seit 2008 erfreut sich das Stadtradeln wachsender Beliebtheit: Im vergangenen Jahr zeigten rund 13 000 Radler, darunter knapp 530 Mitglieder der kommunalen Parlamente aus 60 Städten und Gemeindenm, wie Klimaschutz im Alltag gelingen kann. Gemeinsam legten sie knapp 2,4 Millionen Kilometer mit dem Rad zurück. Verglichen mit der Autofahrt ersparten sie der Umwelt fast 340 Tonnen Kohlendioxid. Im Jahr 2011 soll die Drei-Millionen-Radkilometermarke geknackt werden. Gefördert wird das Stadtradeln vom Bundesministerium für Verkehr, Bau und Stadtentwicklung.

Bürgermeister Hans-Georg Brum: „Machen Sie mit, lassen Sie sich registrieren und helfen Sie dabei, die Drei-Millionen-Radkilometermarke zu knacken!“

Blues, Soul und Funk

Oberursel (ow). „Mister T“ mit seinem unverwechselbaren Südstaaten-Sound wird am Freitag, 2. September, ab 20 Uhr sein Können im Artcafé Macondo, Strackgasse 14, zum Besten geben.

Tango-Café

Oberursel (ow). Am Sonntag, 4. September, findet ein Tangocafé im Gasthaus „Zum Schwanen“, Hollerberg 7, statt. Von 17 bis 20.30 Uhr lässt sich zu buntgemischten Klängen dem Tango frönen.

Seniorenstammtisch

Oberursel (ow). Der Seniorentreff „Altes Hospital“, Hospitalstraße 9, hat seinen monatlichen Stammtisch am Freitag, 2. September, von 17 bis 20.30 Uhr. Interessierten sind dazu eingeladen.

Die Weißkirchener Schützen waren unterwegs am Rhein. Dabei wurde St. Goar erkundet.

Weißkirchener Schützen ließen es sich am Rhein gut gehen

Weißkirchen (ow). Der diesjährige Ausflug des Schützenverein 1925 führte an den Rhein. Mit dem Bus ging es am Morgen vom Parkplatz „Tennisplätze/Fußballplätze“ nach Mainz. Dort war der Ausgangspunkt zu einer Schifffahrt. Das Schiff „Boppard“ der KD – Linie legte ab mit dem Ziel St. Goar.

Auf der dreieinhalbstündigen Fahrt dorthin haben sich die Schützen an den Sehenswürdigkeiten am Rhein erfreuen können. Die vielen Weindörfer und die vielen Burgen entlang dem Wasser war eine Augenweide, zumal die Sonne ohne Wolken vom Himmel schien. In St. Goar angekommen wurde die Stadt erkundet und Antworten gesucht auf Fragen, die vorher, an die Teilnehmer der Fahrt, im Bus verteilt wurden. Die Fragen waren so gestellt, dass sie alle an den entsprechenden Stellen zu beantworten waren. Bei zwei Fragen wurde besonders diskutiert, weil die Antworten verschiedene Möglichkeiten zuließen.

Am Nachmittag stand eine Weinprobe auf dem Programm. Im Hotel Restaurant „Zur Loreley“ wurden sechs verschiedene Weine kredenzt. Über die Art der Weine bzw. der Trauben gab es unterschiedliche Meinung, was aber bei fast 40 Personen nichts Besonderes ist. Es wäre schlimm, wenn bei allen Mitgliedern der gleiche Geschmack vorhanden wäre.

Der Abend begann mit einem gemeinsamen Essen. Jeder Teilnehmer hatte schon Wochen vorher im heimischen Schützenhaus, die Wahl, sich ein Essen auszusuchen. Danach stand die Auswertung der Fragebogen auf dem Programm. Mit viel Spannung wurde auf das Ergebnis erwartet. Die größte Anzahl der Mitglieder hatten die richtigen Antworten gefunden, aber die ersten drei Sieger haben wohl noch etwas ausführlicher geantwortet. Als Preise gab es Gutscheine in unterschiedlicher Höhe und konnten dort gleich eingelöst werden.

Private Kleinanzeigen

MUSIKHAUS TAUNUS
www.musikhaus-taunus.de
Telefon 0 6171 - 5 86 77 77
Gewerbegebiet
An den Drei Hasen · Oberursel

Immobiliengesuche

Kleinfamilie (Mama, Papa, Kind, Wuff) sucht ein gemütliches Haus in Burgholzhausen zu kaufen, gerne auch Fachwerk im Ortskern, aber auch jüngeres Haus in Randlage, Grundstücksgröße nicht so wesentlich. Kontakt erbitten wir unter Tel. 0172 / 9169149 od. Fax 06171 / 587374.
Möchten Sie verkaufen?
Wir freuen uns über jeden Anruf!

Familie mit Kind, sucht Haus od. 4-5 Zimmer-Whg. mit Garten zum Kauf od. zur Miete in Oberursel od. Bad Homburg. Tel. 069/764153 oder 0176/50009687

Bankdirektor/Kauffrau, zwei Kinder (11/14), suchen von privat Einfamilienhaus in Oberursel-Mitte. Tel. 0172/6153976

Ehepaar sucht von privat EFH/RH zum Kauf in Königstein. Tel.: 0172/5735735

Von Privat an Privat: **Suche älteres EFH/DH in guter Lage,** gerne auch renovierungsbedürftig zum Kauf Tel. 06174-931191

Familie mit 2 Kindern sucht ein Haus ab 130 m² mit Garten in Kelkheim, Kronberg od. Bad Homburg zum Kaufen. Tel. 0178 8855 717

Immobilienangebote

Penthouse-Whg. mit traumhaftem Blick in Friedrichsdorf, EB, ohne Makler, 5 Zimmer, 2 Bäder, Fussbodenhzg., 2 TG-Stellpl., Lift in die Whng. Tel. 06198 / 501726

Privat: Freist. EFH m. ELW in ruhiger bevorzugter Wohnl. von Usingen, 420 qm Grdst., 190 qm Wohn-/Nutzfläche, sehr gepflegt, hochw. Ausst. mit v. Extras, Marken-EBK, Designer-Bad, edles Parkett m. Bodenleuchten, gr. Süd-Terrasse, eingew. Garten, Garage + Stellpl., ideal f. Ehepaar solo od. m. Kind sowie f. Freiberufler. Details auf Anfrage. Tel. 0172/6901673

2 Fam-Hs. mit sep. gewerbl. Seitenbau in Bad Homburg-OT. 603 qm Areal, 223 qm Wohn- Nutzfl., 3 Garagen. Vorplanung für weitere 113 qm Wfl. ist vorhanden. 1 Whg. (3 Zi.) mit sehr gr. Sonnenter. und schön angel. Garten wird zum 01.11.11 frei. Kaufpreis € 670.000,–. Tel. 06172/269141

Von Privat an Privat. Sehr gepflegtes u. renoviertes Landhaus in Ferienwohngebiet/Vogelsberg. Grst. 800qm, Wfl. 100qm UG; SZ, Bar, Bad, Gast OG: Wohnküche, WZ mit Kamin, Wi.-Garten, Gast-WC, gr. Balkon 12m, Grill, Dig.-SAT, schöner Garten, voll neu möbl. Tel. 0172/6962689 ab 18 Uhr

Glashütten 1 von Privat z. verk: 3-4 Zi.-Garten-Wg. / Terr. Wfl. 96m2, 330m3 Garten, 2 Bäder, EBK, Keller, kl. WE, 5min. Fußw. zu Schule, Kiga, Märkte, Wald u. Feld, Bus nach Kö. u. Idst., 2 Gar., frei ab 1.12. oder früher. Tel. 06174/963702 o. 0177/2580323

FRD WHG, 75 qm, Arb.-Zi., 70 qm, von privat, VB € 250 Tsd. Tel. 0172/8092550

Südfrankreich, Bastide 17. Jhdt, mediterraner Park, nahe Meer, mod. Lifestyle in traditionellen Gemäuern, perfekt renoviert, dringend zu verk. Tel. 089/38889733, 0175/5829379 galerie.knabe@t-online.de

Von Privat, Kö.-Schneidhain, exkl. DHH mit ELW, Bj. 1992, 160qm Wfl., off. Kamin, Tgl.-Bad, Duschbad, Gäste-WC, Gas-ZH, 300qm Grund, Gar., Abstellpl., Tel. 030/3914219

BAD SODEN (Musikerviertel) zu vermieten: 3,5 Zi.helle Traumwohnung, 112 qm, offener Kamin, EBK, 2 grofle Balkone , inkl. TG-Stellplatz, ab 15.Oktober KM 950,-Ä zzgl. NK Tel. 069-333248 (keine Makler !)

Mietgesuche

Wir suchen ca. 4-Zimmer-Wohnung, ab 100 qm zur Miete im Zentrum von 61348 Bad Homburg, mit o. ohne Makler, gerne auch zum selbst renovieren. Chiffre: OW 2404

Verbands-Referentin sucht ein Zimmer für 2-3 Übernachtungen die Woche in Oberursel (und Umgebung). Wochenendheimfahrerin. Tel. 0176/90758957

Fresenius Mitarbeiterin sucht 2 Zi.-Whg. mit EBK in Bad Homburg ab 1. Nov. Keine Makler! Tel. 06172/6670193 oder 0151/41438889

Zuverlässiges Ehepaar sucht 1½-2 ZW, ca. 50 qm im letzten Stock, mit EBK, in Oberursel, Bad Homburg oder Friedrichsdorf. Anrufen bitte gegen Abend. Tel. 06173/9979661

Krankenpfl., 56 J., Festanstellung, Single, sucht kleine, bezahlbare Wohnung. Tel. 06172/1376988

3-4 Zimmer-Wohnung in Bad Homburg von alleinstehender Dame zum 1.10.2011 oder später gesucht. Tel. 06081/5823436

Paar über 30 sucht eine 2 Zi.-Whg. mit Balkon, gr. Küche, so schnell wie möglich in oder in der Nähe von Oberursel-Stadtmitte, provisionsfrei. Tel. 0177/6228015

2 ZKB, ca. 50 qm, zu mieten gesucht, bis € 550,– warm. Nähe Hohemark, Altstadt, Am Rosengärtchen, Oberursel. Tel. 0176/51580486

Suche z. 01.01.12 oder später helle, ca. 60 qm Whg. m. Blk., o. EBK, in u. um Bad Hombg., i. ruhiger Lage, ca. € 750,– warm. Kein EG. Tel. 0176/55325733

Berufst. Akademikerehepaar sucht schöne 3-4 Zi.-Whg. mit sonnigem Balkon ab Dez./Jan. in HG, Oberursel, Bad Vilbel, Nieder-Eschbach. Tel. 06172/688766

Freie Amerik. Journalistin sucht Zimmer in der Kronberger Altstadt als Büro. Mindestens 12 m². Tel. 0170/814 2488

Familie sucht trockenen Kellerraum in Kronberg für Kleidung, Bücher, etc. Tel. 0170/8142488

Malerin sucht einfachen hellen Raum in Königstein und Umgebung für Atelierarbeiten. Waschbecken und WC sollte vorhanden sein Telefon: 01716842278

Ehepaar sucht von privat 3-4 Zi.Whg. zur Miete in Königstein. Tel.: 0172/5735735

Vermietung

Pilsstube m. kl. Küche in Seulberg zu vermieten, € 650,– + € 100,– NK. + Mwst. Tel. 069/6661566

Oberursel Innenstadt: Ab sofort Kellerraum 35 qm in Neubau zu vermieten. Lastenaufzug vorhanden. Direktanfahrt mit PKW möglich: € 200,–/Monat einschl. Nebenkosten. Tel. 0171/2288574

1 Zi.-App., ca. 20 qm, in Friedrichsdorf (Römerhof=S-Bahnnähe) für Wochenendheimfahrer. Souterrain, eigener Zugang, Flur, EBK, Wannenbad, Fußbodenheizung. Warmmiete € 285,–. Tel. 06172/763802

Oberursel/Oberstedten, san. AB, 2 Zi., Kü., TGL-Bad, Di., Keller, Stellpl., renoviert, EG, ruhige Lage, 1-2 Pers., € 520,– + Nk. + Kt. Tel. 06172/996550 AB

1 Zi.-App., Bad Homburg, an WE-Heimfahrer, NR, Kochgel., möbl., DG, Duschbad, Stadtbus-Nähe, € 490,– inkl. Tel. 06172/942903

Oberursel, 4 Zi.-Whg., ca. 95 qm, Küche, Bad, Gäste-WC, in zentraler Lage (nahe Marktplatz), € 800,– zzgl. Nk., 3 MM Kt., provisionsfrei vom Vermieter. Tel. 0177/5242859 oder 0160/97354286

Köppern, suche Nachmieter für schöne 3 Zi.-Whg., 81 qm, mit Balkon. € 690,– + Nk., ab Nov. 2011, v. privat. Tel. 06175/309690

OU-Nord, schöne, helle 2,5 ZKB + 2 PKW-Stellpl., KM € 530,– + € 200,– Nk., ab sofort. Tel. 0151/18738891

Bad Homburg, K.-F. Prom. 165, nahe Kurpark, hochwertig saniert, Erstbezug, ruhige 2,5-3 ZK + TG Bad, Blk., 73 qm, KM € 760,– + Nk., 2,5 MM Kaution + Garage mögl. € 60,–. Tel. 0177/6906666

Schmitten Oberreifenberg, helle, ruhige, 2-ZW, 50 m², südl. Terrasse, 40 m², offene Wohn.-EBK, Fliesen + Laminat, Tgl. Bad, Keller + Stellpl., Hof + Gartenn., 465,– € + NK + KT. Tel. 06171 / 698137

Frdf.-Dillingen: Helle 2,5-DG-Whg. in 2-Fam.-Haus, 70 qm, Balkon + EBK + Tgl.-Bad, an NR, ab sofort, für KM 595,– + NK + Kt., von privat. Tel. 06172 / 71149

Bad Homb.: (2 + 1)-ZW, 79 m², Hochpat., Balk., Fb.Hzg., EBK, 6er gepfl. Anlage, ruhig, sofort (frei). Tel. 06084/2208, 06081/929131

Oberursel-Oberstedten, Single-Wohnung, voll möbl., o. Balkon, 50 qm Wfl., Wohn- Schlafzimmer, Esszimmer mit Kitchenette, TL-Du./WC, KM € 450,–, Nk. € 140,–, 3 MM Kaution. Tel. 06172/35746

Bad Homburg-Innenstadt, neu renovierte 3 ZWG, Küche, Duschbad + Gä.-WC, K-Miete € 555,–, Nk. € 40,– P.P. + Kaution, kein Parkplatz, an Nichtraucher ab sofort zu vermieten. Tel. 06172/22235

Steinbach, schön geschn. helle 3 Zi.-Whg., Küche, Bad, Balkon, 70 qm, ab sofort zu verm. von privat. Miete € 665,– + € 200,– Nk. + 2 Mon. Kaution. Keine Makler. Tel. 06171/85029

Bürofläche 80 qm + Lager ca. 75 qm + 1 PKW Stellplatz in Bad Homburg/Kirdorf zu vermieten. Tel. 06172/81204 o. 0174/9493660

Hochwertige 4 Zi.-Whg. in Obu.-City, 100 qm, Balk., ab sofort frei! Miete incl. NK € 1.350,–. Tel. 06171/583285 ab 18 Uhr

Betreutes Wohnen, 3 ZW, 90 qm, F-Riedberg, Blk., Prkt., Lift, Erstbez. ab Okt. 11, prov. frei, MM € 1.030,– + Nk., v. priv. Tel. 0175/6075750

Private Kleinanzeigen

Ob.-Weißk., hübsche Einl.whg., in EFH (1 Zi., Kü., Bad, kl. Flur) an nette, ruhige Dame ab 1.12.11 (ev. früher) z. verm., Miete € 395,– + Uml. + 2 MM Kaut. Tel. 06171/74104 od. 0172/6648282

2 ½ Zi.Whg. Kgst.-Mammolshain, 1a Lage, Küche + Bad neu, Garten, gute Anbindung an Ffm., 50qm € 550,- € zzgl. NK/KT. Tel. 0163/6897265

Zimmer in Kronberg zur Untermiete € 250,– warm an eine Frau NR zu vermieten. Tel. 0172/1714301

Kronberg/OHÖ 4 ZW auf 2 Etagen (1. OG + DG), Altbau, Nähe Ortskern, Deckenhöhen von 2,10 - 2,25m, Balkon, 700,- € + UL + KT Te. 06173/62788

Glashütten 1 von Privat z. verm.: 3-4 Zi.-Garten-Wg. / Terr. Wfl. 96m2, 330m3 Garten, 2 Bäder, EBK, Keller, kl. WE, 5min. Fußw. zu Schule, Kiga, Märkte, Wald u. Feld, Bus nach Kö. u. Idst., 1 Gar., frei ab 1.12. oder früher. € 690,-/U/K/Gar. Tel. 06174/963702 o. 0177/2580323

Kronberg, ausgesprochen schöne, helle, möbl. (neu eingerichtet) 1-Zi.-Whg. Gr. Küche m. allen Geräten (Geschirrspüler, Waschm., Trockner, etc.) kl. Essplatz, gr. Balkon nach Südwesten. Tgl-Bad, ruh. Lage in kl. Wohneinheit. Infrastruktur in 4 Min. zu Fuß erreichbar. Von priv. zu vermieten. Miete € 620,- mtl. incl. Nebenkosten sowie Strom. Kaution: 3 Monatsmieten. Tel. 06173/64438 o. 0170/6866826

EFH in Kronberg ab 01.01.2012 zu vermieten. Miete 5.500,- € + NK / 3 MM Kaution. Fax: 06173/940608 Email: Helmuth@Artmann.de

Glashütten, voll-möbl. Wohnung zu verm. Okt. - März, 1. OG, 2 Zi., 54m², Balkon Weitblick Süden, Schlafzi. Weitblick West, Bett 1x2m, TV, PC/Internet + Drucker, Küche + Waschmaschine, PKW Stellpl. € 500,- Pauschale + Kt. Nur an Nichtraucher/in, keine Haustiere. Tel.0152/52018053

Sehr ruhig, helle, möb. 2 Zhg.- in Kronberg/Ohö. weiße EBK, Gäste-WC, Bad, ca. 57m², Balkon, Waldrand, hochwertig eingerichetet, 750 ,- € warm. 3MM Kaution. Tel. 0176/10046213

Gewerbe-/Lagerraum

Lagerraum/Garage gesucht. Abschließbar, ca. 25-30 qm, trocken, ab sofort oder später in Bad Homburg gesucht. Tel. 06172/86000

Ferienhaus/-whg.

Für Kurzentschlossene: Bis 17.09. frei!! Individuelle FeWo, nördl. von Valencia, Costa del Azahar, Naturschutzgebiet. 3 Pers., dt. TV m. DVD, Stereo, Terrasse, Pool, Garten, Tennis, Garage, 3 Min. zum Strand. Infos: residencialmeridia@Yahoo.de

Sylt - altes Offiziershaus, Traumlage, Meerblick, 2011 baubiolog. kernsarniert, exkl. 5 Sterne Ausstattung, Hamptonsstil, 5 Pers, Golf/ Strand/Ort Fußnähe 0172/6657143

Ostsee-Ferienhaus, 150 m zum Sandstrand, zw. Kiel und Eckernförde, 3-Sterne. Ausstattung für bis zu 6 Personen. Infos unter www.strandkate.de oder Tel. 06174 / 961280

Irland - Kleines Haus (belegbar bis 5 Personen) in ruhiger, ländlicher Lage im Seengebiet am River Erne zwischen Cavan und Belturbet, für Golfer, Angler und Feriengäste (Selbstversorgung). Neu: Kanu- und Kajak-Touren und -Kurse. Auskunft unter E-Mail: Adolf.Guba@BleiGuba.de und Infos unter www.thorntoncottages.ie

Urlaub auf dem Ferienhof bei Pfarrkirchen in Niederbayern, mitten im Grünen auf einer Anhöhe mit Panoramablick (Rottauensee). Zentraler Ausgangspunkt für vielfältige Unternehmungen (18-Loch-Golfanlage, Angeln, Bäderdreieck Bad Birnbach, Bad Griesbach, Bad Füssing, Freizeitparks). 3 gemütliche, voll eingerichtete Ferienwohnungen (30,- EUR pro Übernachtung) Infos: www.ferienhof-march.de, Tel. 08561/9836890

Grundstück/Garten

Suche Obstwiese o. Grundstück in/um Kronberg zur Pacht o. Kauf. Tel. 0176/24018919

Rund ums Tier

www.katzensitter-club.de Bei Abwesenheit betreuen wir unsere Katzen gegenseitig und unentgeltlich. Tel. 06171/982146

Suche regelmäßige liebevolle und erfahrene Tagesbetreuung zwischen 08:30 Uhr und 16:15 Uhr (gerne mit eigenem Hund) für unsere 5 Monate alte süße, stubenreine und gut erzogene Labrador-Mischlingshündin in Bad Homburg. Tel. 0172/6929036 (abends ab 18:30 Uhr)

Border Collie, Familienhund, Spielkamerad, anhänglich, ängstlich aber auch zickig, liebt Menschen aber keine Tiere, sucht liebevolle tageweise Betreuung. Tel. 0174/1748167. SMS o. Tel.– rufe gern zurück.

Sehr schöne Baby Kätzchen günstig abzugeben, (Mischling) mit Langhaar. Tel. 0173/1320303 tagsüber

Priv. Hundebetreuung. 17-Jährige mit Hundeerfahrung bietet ihrem verträglichem Tier liebevolle und individuelle Betreuung in den Ferien an. Tel. 0176/30315282

BKH Kartäuser Mädchen, kastr., geb. 12/2005 in liebe Hände abzugeben. Tel. 0151-22131244

Stellengesuche

Landschaftsgärtner: Baumfällung, Heckschnitt, Gartenpflegen, Pflasterarbeiten, Naturmauer, Gartenarbeiten aller Art. Tel. 0172 / 4085190

Suche Putzstelle in Oberursel, Bad Homburg, Friedrichsdorf. Tel. 0176/38347220

Altenbetreuung: Erfahrene polnische Altenbetreuerin mit Arbeitspapieren sucht Stelle. Tel. 06172/597418 o. 0171/4623693

Handwerker-Dienstleistung wir bieten an. Trockenbau, Fliesen, Malen und Tapezieren sowie Terrassenbau und Gartenarbeiten, Haushaltsauflösung, Transport. Sebastian Koziol. Tel. 06101/5568068 oder 0157/78453072

Sekretärin (57), engl. + span., seit 1992 freiber., unterstützt Sie in ihrem Privatbüro und/oder Geschäftsbereich. Tel. 0172/8819979

Zuverlässige Frau sucht Stelle zum Putzen und Bügeln im Privathaushalt. Tel. 0157/74868566

Profi. Gartenarbeiten, Pflastersteine, Maler- und Putzarbeiten, zuverlässig und günstig. Tel. 0178/4007686

Ich suche Stelle in Privathaushalt, Putzen und Bügeln. Tel. 0163/9487030

Fliesenleger übernimmt Fliesenarbeit: Innen, Außen, Bad, Balkon und Treppen. Tel. 0163/9068708

Liebevolle, erfahrene Mutter (52) sucht langfristige Stelle als Tagesmutter, Nanny o. Leih-Omi. Auch mit Haushaltstätigkeiten. Chiffre: OW 3501

Suche Putz- und Bügelstelle. Tel. 0174/5257431

Zuverlässiger pol. Handwerker sucht Arbeit als Mal., Tap., Fliesen, Trockenbau, Putzarbeiten, Bodenverlegen, Küchenaufbau, Möbelmontage. Tel. 0152/03295206

Gärtner übernimmt Baumfällungen u. Heckenschnitt, verlegt Platten u. Pflastersteine. Tel. 0176/69314654

Kompl. Renovierungen aller Art machen 2 erfahrene und zuverlässige Männer aud Polen. (Referenzen auf Wunsch). Tel. 0152/06949949

Ich suche Gartenarbeit. Ich mache alles was es im Garten gibt: Heckenschneiden, Bäumefällen, Rollrasen verlegen. Gartenpflege allgemein. Tel. 0177/1767259 06171/200583

Putzstelle gesucht. Tel.: 0177/5632237

Gärtner sucht Privatarbeit, alles rund um den Garten, Hecken u. Bäume schneiden, Pflasterarbeiten, Mauern. Tel. 01520/3378554

Erfahrener Gärtner sucht Arbeit, pflege u. erledige die Arbeiten in ihrem Garten wie z.B. Heckenschneiden, Rasenmähen, Bäume schneiden usw. Tel. 0176/49653996 06171/8665187

Zuverlässige Frau sucht Arbeit in Privathaushalt. Tel. 0157/78662184

Erfahrener Malermeister hilft bei Maler-, Tapezier-, Lackierarbeit und Laminatverlegung in bester Qualität. Tel. 0177/8875746

Gärtner sucht Gartenarbeit. Ich erledige alles im Garten. z.B. Gartenpflege, Hecken schneiden, Bäume fällen, Plaster + Rollrasen legen usw. bei Interesse Tel. 06171/79350 o. 0178/5441459

Putzfrau sucht Stelle putzen u. bügeln. Di.-Vormittag, Do.-Nachmittag Mammolsh., Kronberg, Oberursel, Königst., Tel. 01573/8031397

Nette und zuverlässige **Altenpflegerin** aus Polen **sucht Stelle** in der Privatpflege. Biete Betreuung und Hilfe bei allen alltäglichen Aufgaben der Senioren. Tel.: 01621940289

Stellenangebote

Vermittlungsagentur sucht **Kinderbetreuer/innen** und **Haushälter/innen** Gebührenfreie und seriöse Vermittlung von Teil-/Vollzeitstellen im Raum FFM/Hochtaunus. **www.motherworld.de**

Suche Architekten oder Bauleiter / Ingenieur Rentner für Hausumbau. Bitte melden Sie sich unter: Tel.: 0177/8673127

Suche erfahrene Hilfe im Haushalt auf Mini-Job Basis oder Rechnung, etwa 5 Stunden/Woche in Ober-Eschbach, (fließend Spanisch o. Englisch o. Französisch o. Deutsch). Tel. 0151/58769661

Kinderfrau gesucht !!! Wir suchen ab Sep./Okt. eine liebevolle Betreuung für unsere 7 Jahre alte Tochter. Mo.-Fr. v. 14.30-19.00 Uhr, in Burgholzhausen. Eigenes Auto erwünscht. Tel. 06007/938686

Privathaushalt in HG sucht Haushaltshilfe (Putzen/Kleinkinderbetreuung) aus D. o. EU. Tel. 0176/63195589

Haushaltshilfe, ca. 2 x 5 Std./Woche vormittags, für 2 Familien, in HG/Ober-Eschbach gesucht. Nur Minijob o. auf Rechnung! Tel. 06172/662816

Zuverlässige Putzhilfe für Geschäftsräume in Oberursel-Stadtmitte gesucht. 2 x pro Woche 2 Stunden. Tel. 06171/3652 ab 18 Uhr.

Putzhilfe, Nichtraucherin, für ca. 3 Stunden pro Woche in Bad Homburg gesucht. Chiffre: OW 3502

Aktive Rollstuhlfahrerin sucht Behinderten Assistenten/in auf legaler 400,- €-Basis= 10,- € pro Std. (evtl. bei Gewerbe auch auf Rechnung möglich) **Aufgabenkreis:** Hilfestellung beim Einkaufen, Arztbesuche, Freizeitgestalung, ggf. Küchenhilfe usw. **Voraussetzung:** deutsche Sprache, unbedingte Zuverlässigkeit, Einfühlvermögen, Geduld, Führerschein u. ggf. Auto von Vorteil, längerfristiges Arbeitsverhältnis. Der Gesundheitszustand muss o.g. Arbeit ermöglichen. Arbeitszeiten; i.d.R. nach Vereinbarungen ggf. auch mal Spontanität erforderlich. Tel. 06174/5201

Regelmäßige Hausaufgabenbetreuung. Suche 3/4mal pro Woche längerfristige Unterstützung bei der Hausaufgabenbetreuung zweier Gymnasiastinnen in der Unterstufe (ca. 14-16 Uhr) sowie gelegentliche Abendbetreuung. Qualifizierte Bewerberinnen oder Studentinnen. Chiffre: KW 35/01

Familie in Kö.-Falkenstein sucht nette, erfahrene deutsch- oder polnischsprachige Kinderfrau für 2 Kinder (4 und 7 J.), die an 2-3 Tagen nachmittags für ca. 3 Stunden die Kinder betreut. Auto erwünscht. Tel. 0163/77 56 232

Suche 2mal pro Woche vormittags Unterstützung für Putz- und Bügelarbeiten für gehobenen Privathaushalt in Königstein. Referenzen erbeten sofern vorhanden. Chiffre: KW 35/02

Ich suche für meine 94-jährige Mutter in Kronberg einen flexiblen Menschen, der sie 1 bis mehrmals in der Woche betreut, jeweils für einige Stunden, und- oder der es evtl. ermöglichen kann 1-3 mal in der Woche die Nacht bei ihr zu verbringen. Gerne Krankenschwester/ Pfleger, Altenpfleger/in, Student/in oder Künstler/in. Chiffre: KB 35/1

Familie aus Kronberg-Schönberg sucht Haushaltshilfe für Haus- und Bügelarbeiten. 2 x wöchentlich vormittags. Bitte nur auf 400 EUR-Basis oder auf Rechnung. Tel. 0173/5315734

Suche ab sofort eine legale Haushaltshilfe (Perle) auf 400,- € d.h. Minijob o. Selbständige m. Gewerbeanmeldung auch auf Rechnung (monatl. 400,-€ netto bzw. = 10,- € Std.) Arbeitszeit: vorwiegend Samstag (in Königstein/Privathaushalt) **Voraussetzungen**: u.a. gute deutsche Sprache in Wort- und Schriftform, unbedingte Zuverlässigkeit, Ehrlichkeit, entsprechende gesundheitliche Voraussetzungen, selbständiges und sauberes Arbeiten (u.a. Putzen, Bügeln u. Näharbeiten u. ggf. weiteres). Bitte melden unter Tel. 06174/5201

Suchen Haushaltshilfe, alle anfallenden Arbeiten, auch im Garten. Tel. 06007/7846

Pflegekraft für Altenbetreuung stundenweise, gelegentlich 24 Std. nach Kelkheim gesucht. Wohnung vorhanden. Chiffre KW 35/03

Häusliche Pflege

Betreuung 24 Std. zuhause
Wir vermitteln qualifiziertes Betreuungspersonal **– Promedica24 –**
Tel. 06174/999496
Mobil 0172/9251889

Pflege zuhause – legal
www.pflege24-rhein-main.de

Seniorenbetreuung

Suche jemand, der wie ich einen Angehörigen pflegt und für den, momentan ein Pflegedienst nicht ausreichend und eine 24 Stunden Pflege noch nicht erforderlich ist. Wir möchten gern mit Ihnen alternativ ein 24 Stunden Pflegekraft teilen. Chiffre: KB 35/2

Kinderbetreuung

Suche für meine 1-jährigen Zwillingsjungs dauerhaft 2 Tage pro Woche von ca. 8-12 Uhr eine Kinderfrau im Alter zw. 20 und 30 Jahren. Tel. 0170/6182341

Wir suchen liebevolle Tagesmutter mit Auto in Kronberg für 3 Nachmittage pro Woche Di. & Fr. 16-18:45 Uhr, Mi. 12-18:45 Uhr. 2 Kinder (3j + 5j). Tel. 0174/1966 006 oder (06173) 963 396

Verkäufe

MUSIKHAUS am DORNBUSCH
Eschersheimer Landstraße 278
60320 Frankfurt am Main
Tel. 069-56 56 56, Fax 5 60 36 71
www.musikhausamdornbusch.de

Waschmaschine, gut erh. (Siwamat 676) T.-Lad., € 80,–. Tel. 06171/503669 (ab 18.00 Uhr)

Haushaltsauflösung wegen Umzug in Oberursel, Weilstr. 22, Sa. 03.09.2011 von 10:00-14:00 Uhr.

Hof-Flohmarkt am Samstag, 03. 09., ab 10:00 in Bad Homburg, Gluckensteinweg 4, alte Schwabs-Zwiebackfabrik.

Digitaler Bilderrahmen Intenso Mediacreator, 25,4 cm, SD Kartenslot, Video-Function, Fernbedienung, 3 Monate alt, Garantie, NP € 85,– für € 50,– zu verkaufen. Tel. 06172/83494

Flohmarkt, Samstag 3.9. Werkstatt Emrich-Rehberg, Kurmainzer Str. 22, von 9. – 15 Uhr. Autoteile, Oldies, Geschirr, Bücher, Kleinmöbel und vieles mehr.

Verkaufe Babybjörn Babywippe, Babyschalen von Maxi Cosi und Safety 1st, Ergobaby Babytrage, Babykleidung Gr. 56-80, viele Markenartikel. Tel. 06171/9160230

Hofflohmarkt, Sa. 3.9.2011, 10-15 Uhr, Wacholderweg 7, Oberursel. Baby- + Kindersachen, Spielz., Bücher, Elektro. u.v.m.

Wohnungsauflösung: Waschmaschine 40 cm breit, Metallbett 2 x 2 m, 2 Nachtschränkchen, 1 Spiegelkommode, Couch, Sessel, Esstisch mit 4 Stühlen, kl. Schrank. Tel. 0178/2358317

Thule Fahrradheckträger für 3 Fahrr. (z.B. Octavia, A4), fast neu, für € 150,–, div. Fernseher- u. PC-Teile. Tel. 06172/778498

IKEA Kleider-/Wäscheschrank, 5-türig, creme-weiß, Abbau/ Selbstabholer. Preis VB 250,- €. Tel. 06173/783190

Haushaltsauflösung schönes chin. Elfenbein Schachspiel m. Tisch, Ski-Alpin + Langlauf + Schuhe + Anzüge, elektr. Geräte, Schuhe, Kleidung. Tel. 06174/24495

Schreibtisch alter Stil, gedrechselte Beine, Querstreben, Nussbaum, 120x55, 100,- €; Kaminbesteck Gusseisern; Messingköpfe 80,- € Tel. 06172/4994311 mobil: 0160/96761047

Ledercouch 3-Sitzer, Br. 2m, mit Sessel u. Hocker, hochwertig, mittellbraun, guter Zustand, Abholung. VB total €190,- Tel. 06173/9647601

Marktex Tisch, rund/oval plus **4 Stühle** 200 €, **Sofatisch** eckig Glas Eisen 50 €, **2 Pamina Sessel** je 80 €, Tel. 06174/201298

Wolf Garten Akkurasenmäher mit neuem Akku für Euro 250,00 zu verkaufen unter Tel. 06174/93 62 0

Universal Fitnessturm für Euro 99,00 zu verkaufen unter Tel. 06174/93 62 0

Ankäufe

Privat sucht Briefmarken- und Münz-Sammlungen oder auch ganze Nachlässe Bund Berlin, D.Reich, Asien, Schweiz, Frankreich usw. Tel. 0172 / 6140426

Alte Gemälde gesucht, Dipl. Ing. Hans-Joachim Homm, Oberursel. Tel. 06171/55497 od. 0171/2060060

Alte Orientteppiche und Brücken gesucht, auch abgenutzt. Dipl. Ing. Hans-Joachim Homm, Oberursel. Tel. 06171/55497 od. 0171/2060060

Militärhistoriker su. Militaria & Patriotika bis 1945! Orden, Abz., Urkunden, Fotos, Uniformen, usw. Zahle Top-Preise! Tel. 0173/9889454

Kaufe deutsche Militär- u. Polizeisachen u. Rotes Kreuz 1. u. 2. Weltkrieg zum Aufbau eines kriegsgeschichtlichen Museums: Uniformen, Helme, Mützen, Orden, Abzeichen, Urkunden, Dolche, Säbel, Kriegsspielzeug, Fotos, Postkarten, Alben u. Bücher usw. Tel. 06172/983503

Briefmarken, Postkarten, Briefe, Sammlungen verschiedener Länder gesucht. Insbesondere China, Russland, Japan (alt), Deutschland (neu ab 2002). Zahlung in bar. Tel. 06172/2657173

Snowboard/Skier gesucht. Wir suchen für unsere Kinder (145 cm/ 155 cm), sehr gut erhaltene Snowboards bzw. Skier. Tel. 0172/6153976

Kaufe bei Barzahlung u. a. nostalgische Bücher, Gemälde, Porzellan, alte Uhren, Bestecke, antike Möbel, Münzen, Medaillen, Briefmarken a. g. Sammlungen, Ansichtskarten, alten Modeschmuck u. g. Nachlässe. Tel. 06074/46201

Kaufe Pelze, alten Modeschmuck, Teppiche, Porzellan, Antiquitäten. Garantiere seriöse Kaufabwicklung. Tel. 0176/63641083

Für den Sperrmüll zu schade??? Suche alles aus Speicher, Keller und Haushalt, auch reperaturbedürftig, einfach anrufen, netter Hesse kommt vorbei. Zahle bar. Tel. 069/67738815

Kaufe alte Werbeplakate von 1890 -1950 in jeder Größe. Gute Bezahlung. Tel. 0171/853 1283

Kaufe Gemälde, Meissen, Figuren, Uhren, Geigen, Blechspielzeug, Orden, Krüge, Bestecke, Silber. 50 - 70er J. Design Tel. 069/788329

Suche gebrauchten Flipper. Spielbereit oder auch defekt. Tel. 0176/56163067

Ankauf von Gold, Zahngold, Bruchgold, Münzen, Silber u. Antiquitäten
Edeltrödel · Schulgasse 11
65510 Idstein · ☎ 06126 956091

Bezahle bar, alles aus Oma's-Zeiten, Bilder, Porzellan, Silber u.v.m. Tel. 06174/255949 od. 0157/77635875

Privater Sammler sucht: Antike Möbel, Gemälde, Silber, Bestecke, alte Bierkrüge, Porzellan und Uhren gegen Bezahlung. Tel. 06108 / 825485

Privater Militaria Sammler aus Königstein sucht militärische Nachlässe u. Einzelstücke für die eigene Sammlung. Zahle für von mir gesuchte Stücke Liebhaberpreise. Gerne auch kostl. und unverbindliche Beratung. Tel: 06174/209564

Verschiedenes

Alte Schmalfilme mit oder ohne Ton, Super 8, Normal 8 und 16 mm-Filme kopiere ich gut und preiswert auf DVD o. Video. Hochzeit, Baby, Party, Urlaub, Hausbau usw. Beste Qualität. Ihre Schätze von mir gut gesichert. W. Schröder, HG. Tel. 06172/78810

Entrümplung, schnell, sauber, günstig. Wohnung, Keller, Dach + kl. Umzüge. Tel. 0171/3211155

PC-Senior (68, über 40 Jahre Computer-Erfahrung) mit viel Geduld, hilft PC-Senioren kompetent bei Softwarefragen bzw. Einstieg in den PC-Gebrauch. Bad Homburg und Umgebung. Tel. 0160/843-6594

Kopiere Schallplatten etc. auf CD. Tel. 06081/585205

Fenster schmutzig? Kein Problem! Ich putze alles wieder klar. Tel. 06171/983595

Duo Peter Perry & Lea, Livemusik in passender Lautstärke - Ü 40, für jeden Anlass, auch Seniorenprogramm, zum fairen Preis. Tel. 06081/41207 oder www.duo-perry.de

Umzüge mit Möbel Ab- u. Aufbau. Rudi machts sorgfältig und zuverlässig. Tel. 06032/3071844 oder 0160/2389288

Entrümpeln und entsorgen, Rudi machts. Tel. 06032/3071844 oder 0160/2389288

Kasper- o. Schwarzlichttheater o. Zaubern, Ballonmodellage f. Kigeb., Verein..., günstig. Tel. 06172/44475 Erzieherin www.gabis-kasperle.de

Kronberger Gitarrenkreis sucht noch Mitspieler/innen, gerne auch älter. Informationen: Tel. 06171/74336

Dt. Frau, 36 J., 2 Kinder, sucht Sprachtandem/Intercambio Deutsch-Spanisch, um beide Sprachen zu sprechen. E-Mail: alicante98@web.de

Top-Zauberer, mit einer Super-Show (langj. Erfahrung). Auch für Kinder (ab 6 Kinder, ab 6 Jahre). Tel. 069/865394 www.matteo-orlando.de

Mehr Routine im PC-Büroalltag. Erledigen Sie Ihre Arbeit in weniger Zeit. Buchen Sie gezielten PV-Einzelunterricht bei Ihnen zu Hause. Abends od. Wochenende, ad-hoc od. regelmäßig. Auch zur Vorbereitung auf Vorstellungsgespräche. Tel. 06172/9367227 (AB)

Bastler sucht Fahrrad, Da. od. He. Auch Schrotträder zum Ausschlachten. Tel. 0160/5564161

Comuterspezialist, IT-Ausbilder bietet Ihnen Onlinekompetenz, Virenentfernung, Datensicherheit, Datenlöschung, Beratung, Reparatur. Tel. 06172/123066

PC-Hilfe? Bei Problemen rund um den Computer, dem Internet, E-Mail, DSL, W-LAN oder VIREN? Rasche Hilfe – alles wird gut! Tel. 0176/50300439

Alte Videofilme von allen Formaten VHS, Betamax, V 2000, U-Matic, Hi 8, S-VHS, Video 8, VHS-C, DV-Digital, kopiere ich gut und preiswert auf DVD o. Video. Hochzeit, Baby, Party, Urlaub, Hausbau usw. Beste Qualität. Ihre Schätze von mir gut gesichert. W. Schröder, HG. Tel. 06172/78810

Computerspezialistin, erfahren, geduldig, hilft reiferen PC-Anfängern den Einstieg zu finden. Beratung und Schulung, Webseitengestaltung, Tel. 0173/3225211

Haushaltsauflösung / Hausflohmarkt am Samstag, 03.09.2011, 10:00-15:00 Uhr In der Kling 22 65529 Waldems-Bermach

Miet me
Regale mieten - Geld verdienen
Schönes aus 2. Hand
von privat an privat
Strackgasse 7 · 65520 Bad Camberg
Mo.–Mi. 10–18 Uhr,
Do. 10–20 Uhr, Fr. 10–19 Uhr

Schlafzimmer Kirsche massiv Bett 200x200 m. Nachttischen, 6tg Schrank und zwei Kommoden (incl Spiegel) abzugeben 0172 4420963

Couch-Garnitur L förmig und ein Sessel und zwei Hocker in Velours Farbe blau abzugeben 0172 4420963

Schimmel-Klavier (Pianino) von privat zu verkaufen. Bj. 1981, Nussbaum, Maße 102 cm hoch, 135 breit, 0,52 tief. Sehr gepflegt, regelmäßig gestimmt, schöner Klang. VB 3.500 Euro. Instrument steht in Eppstein. Für Selbstabholer. Tel. 0151-21 64 91 87

Floh- & Trödelmärkte

Sa., 03.09.11 und Do., 08.09.11 von 8-14 Uhr
Frankfurt-Höchst,
Jahrhunderthalle, Parkplatz B
Der Samstagsmarkt findet zugunsten der Stiftung Leberecht statt

Sa., 03.09.11 Frankfurt-Kalbach,
von 14–18.30 Uhr (jeden Sa.)
FRISCHE-ZENTRUM,
Am Martinszehnten

So., 04.09.11 Sulzbach, MTZ, von 10–16 Uhr
im Main-Taunus-Zentrum
P 8/bei GALERIA Kaufhof

Terminansage: 06195/901042
www.weiss-maerkte.de

Großes Stühlerücken Teil 1

Oberursel (ow). „Bloß nicht setzen....“ – Unter diesem Motto präsentiert sich die neue Oberurseler Künstlervereinigung „Gruppe 4“ am Samstag, 3. September, in der Vorstadt/Ecke Kumeliusstraße. Von 10 bis 14 Uhr sollen dabei jedoch nicht die Künstler, sondern ihre Objekte im Mittelpunkt stehen: Stühle. Insgesamt vier Veranstaltungen – weitere Termine sind der 10. September, der 24. September und der 8. Oktober, jeweils samstags, von 10 bis 14 Uhr, in der Innenstadt im Bereich Vorstadt/Kumeliusstraße/Epinay-Platz bieten die Gelegenheit, sich mit den Werken, die so unterschiedlich sind wie ihre Urheber, zu beschäftigen. Sich Gedanken über die Kunstobjekte zu machen und sie zu kommentieren ist der „Gruppe 4“ mit den Mitgliedern Katja B.-Sternkopf, Karen Klingner, Magnus Hornung und Birgit Reinecke besonders wichtig: „Wir leben in einer zunehmend kommunikationsärmeren Zeit, der direkte Draht zueinander geht uns immer stärker verloren. Kunst ist ein prima Hebel, um zumindest symbolisch ein Zeichen pro Kommunikation zu setzen,“ ist die Aussage der Künstlergruppe.

Die Kunstobjekte korrespondieren von verschieden Standorten in der Innenstadt her miteinander und bei jedem der vier Veranstaltungstermine werden vier neue Stühle – ein Stuhl von je einem Künstler – in Beziehung zueinander gestellt.

Die Veranstaltung wird teilweise gefilmt und fotografiert. Aus den so entstandenen Aufnahmen soll später eine Ausstellung werden.

Neue Stiftung unterstützt begabte Gymnasiasten

Oberursel (ow). Die Unterstützung von Schülern und Absolventen des Gymnasiums Oberursel hat sich die „Dr.-Günter-Mann-Stiftung“ zum Ziel gesetzt. Das Spektrum der Fördermöglichkeiten umfasst verschiedene Formen. Ein Kernelement bildet die jährliche Verleihung des mit 3500 Euro dotierten Dr.-Günter-Mann-Preises. Damit sollen besonders begabte Abiturienten unterstützt werden. Anhand von verbindlichen Kriterien sollen besonders förderungswürdige Kandidaten ausgewählt werden. Das Preisgeld dient als „Starthilfe“ auf dem Weg in Richtung Studium oder Beruf. Erstmals ist der Preis bei der diesjährigen Abiturfeier am 25. Juni verliehen worden.

In das Kuratorium der Stiftung ist auch Bürgermeister Hans-Georg Brum berufen worden. Er freut sich, dass das Gymnasium von der Stiftung profitiert. „Ich bin Dr. Mann sehr dankbar, dass er sich entschieden hat, mit seiner Stiftung eine Oberurseler Schule zu unterstützen. In einem persönlichen Gespräch hat er mir seine Motivation dargelegt. Seine Bescheidenheit und sein großzügiger Charakter kennzeichnen ihn als einen Mäzen klassischer Prägung. Ich finde sein Engagement außerordentlich bemerkenswert.“
Die Stiftung kann steuerbegünstigte Spenden und Zustiftungen entgegennehmen. Sie sind zu richten auf das Konto Nr. 0743048100 bei der Commerzbank AG (BLZ 500 400 00).

Private Kleinanzeigen

Professioneller Transfer Ihrer S8/N8-Filme. Direktabtastung. VHS, Video 8, Hi8, digital8, Betamax auf DVD. Normenwandlung, DVD-Kopien, Aufnahmen u. Schnitt. R. Jurenda, Tel. 06082 / 2967 www.AllesAufDVD.de

PC-Hilfe kompetent u. sofort! Internet, eMail, WLAN, Schulung, Neuinstallation! Priv. u. Firmen. K. Haas 0170-7202306 od. 06196-5615071

MUSIKHAUS HOFBAUER
Große Auswahl - kompetente Beratung
eigener Service - günstige Preise
65779 Kelkheim Bahnstr. 18a
eigene Parkplätze!
Tel. 06195-2419 • www.musikhofbauer.de

Alte Kleinbild-Dias und Fotos kopiere ich in höchster Auflösung und digitaler Verbesserung auf DVD. Ihre Schätze von mir gut gesichert. W. Schröder, HG. Tel. 06172/78810

Sie sucht Ihn

KARIN, 41 Jahre...
e. natürliche, hübsche, schlanke Frau, mit sehr weiblicher Figur, tolerant, zärtl., warmherzig u. e. perfekte Hausfrau. Ich bin ehrl., fleißig u. finanziell unabhg. Welcher nette, ordentl. Mann mit fester Arbeit braucht mich? Ich habe e. Auto u. würde bei gegens. Sympathie auch gerne zu Ihnen ziehen. Rufen Sie gleich an u. fragen nach mir, ü.
☎ **(069) 56030677** 9-22 Uhr - auch Sa/So
FREUNDSCHAFTSSERVICE GmbH ✓
Eschersheimer Landstr. 325, Frankfurt

MARGOT, 56 J., Witwe und...
ehem. Krankenschwester. Eine hübsche, natürl. Frau mit herzensgutem, u. stets freundl. Wesen. Durch den Schichtdienst und nach dem Tod ihres Mannes sehr zurückgezogen und einsam. Ich möchte gern e. netten u. aufrechten Mann für e. zufriedene Partnerschaft treffen. Wenn Sie ortsgeb. sind, würde ich auch zu Ihnen kommen. Ich freue mich auf Ihren Anruf üb.
☎ **(069) 56030677** 9-22 Uhr - auch Sa/So
FREUNDSCHAFTSSERVICE GmbH ✓
Eschersheimer Landstr. 325, Frankfurt

HERZ ZU VERSCHENKEN ...
MICHAELA, 34 J., Angestellte. Eine attraktive jg. Frau mit e. aufregenden Figur u. liebev. u. ruhigem Wesen. Ich sehne mich sehr nach Zärtlichkeit und Liebe u. träume von dem Lebensgefühl e. treuen und lieben Partner an meiner Seite zu haben. Wir können uns evtl. schon am nächsten Wochenende treffen, wenn Du jetzt gleich anrufst üb.
☎ **(069) 56030677** 9-22 Uhr - auch Sa/So
FREUNDSCHAFTSSERVICE GmbH ✓

JUNGGEBLIEBENE WITWE, 66 J. ...
RENATE, ehem. Angestellte mit Ersparnissen. Ich bin recht hübsch, schlank u. e. sehr gute Hausfrau. Doch bin ich sehr einsam! Welchen liebev., humorv. Mann darf ich verwöhnen? Für e. Treffen komme ich Sie besuchen od. lade Sie auch gern zu Kaffee & Kuchen ein. Ihr Anruf erreicht mich, ü.
☎ **(069) 56030677** 9-22 Uhr - auch Sa/So
FREUNDSCHAFTSSERVICE GmbH ✓

Lebensfrohe Sie, 69 J. ...
eine sehr gut aussehende Frau, die aus berufl. Gründen lange im Ausland lebte. Sie ist interessiert an Kunst, Kultur u.v.m. und sucht einen intelligenten, gefühlvollen u. ehrlichen Ihn. Sie würde für die Liebe auch umziehen. PV
„Das Kennenlerntelefon“ 06107-9896850

Er sucht Sie

GÜNTHER, 63 J., Witwer...
e. gut aussehender, stattl. Mann mit humorv. Wesen, vermögend mit Haus u. Grundbesitz. Ich habe versucht, mich mit der schreckl. Einsamkeit abzufinden, aber die Stille ist so laut u. ich wünsche mir, dass e. liebe Leserin meine Gefühle nachfühlt und einen Anruf als unbeschwerten Neuanfang versteht. Evtl. gehören wir beide ja zusammen, rufen Sie jetzt an ü.
☎ **(069) 56030677** 9-22 Uhr - auch Sa/So
FREUNDSCHAFTSSERVICE GmbH ✓

Rainer, 67 J., 177, ...
ehem. Verkaufsdirektor, verw. Ein jung gebliebener sportlicher u. attraktiver Mann mit gewinnendem Lachen u. Lausbuben-Charme. Er würde gerne noch einmal sein Herz an eine sportliche, liebevolle u. schlanke Sie verschenken. Bitte rufen Sie an auch Sa/So. üb. PV
„Das Kennenlerntelefon“ 06107-9896850

Bekanntschaften

Seniorin (68, dt.), neu in Oberursel, sucht eine nette, ältere Dame für leichte Spaziergänge, gemeinsame Ausflüge etc. Tel. 06171/9614179 (ab 18h)

Liebevolle, mollige, bildhübsche junge Frau sucht gutsituierten Opaersatz für alles, was zu zweit mehr Spaß macht, für langfristige Freundschaft. Falls du eine Schulter zum Anlehnen suchst und jemanden der für dich da ist, freue ich mich auf deinen Brief. Chiffre KW 35/04

Unterricht

Tango Argentino in Oberursel, Mi.+Do. ab 19 Uhr, alle Niveaus, individueller Einstieg jederzeit möglich. Info: 0177/7076070

Gitarre, Ukulele, Laute. Unterricht in: Oberursel, Weißkirchen, Steinbach, Königstein und Kronberg. Staatl. gepr. Gitarrenlehrer. Info: Gitarrenschule Sedena Zeidler. Schule der vier 1. Bundes-Preisträger. Tel. 06171/74336

Keyboard-Unterricht für Anf. und Fortgeschr. jeden Alters. Kostenlose Beratung. 15-jähr. Unterrichtserfahrg. Schnupperwochen zum Sonderpreis. In allen Ferien vormittags workshops und Schnuppertermine. Faire Preise! Tel. 06172/789777

Privat Musiklehrer gibt Unterricht in Klavier, Orgel, Keyboard f. Kinder, Jugendliche+Erwachsene. Kommt auch ins Haus. Tel. 06171/55600

Entdecken Sie Ihre Stimme, funktionales Stimmtraining, Gesangsunterricht, Interpretation, Improvisation, Klassik, Jazz, Pop etc. Tel. 06171/6319626 www.singandswing.com

Klavierunterricht in HG: Anfangsunterricht bis Hochschulreife, alle Altersstufen. Hanno Lotz-Pianist, Korrepetitor, Klavierpädagoge. Tel. HG 928294 od. 0173/3044802

Mobile Gitarrenschule. Erfahr. Git.-Lehrer aus HG unterrichtet alle Altersgruppen, auch Anfänger. Tel. 0179/8195016

Lateinlehrer erteilt qualifizierten Nachhilfe-Unterricht in Latein für alle Klassenstufen (langj. Unterrichserf.) Tel. 0151/25261479

Nachhilfe Mathematik von Dipl.-Ing. ET. Langjährige Erfahrung u. ein erfolgreiches Lernkonzept. Kronberg Tel. 06173/394 9032

Diplom-Übersetzerin erteilt Unterricht in Französisch, Englisch und Mathematik für Schule, Freizeit und Beruf. Tel. 06172/266100

Spanisch mit Spaß, alle Niveaus, Einzel- und Gruppenunterricht, Info: Tel. 06173/3949627 01577/6475679

Endlich Englisch meistern! Effizientes und interessantes Lernen. Renate Meissner, Tel. 06174 / 298556

Dipl.-Physiker erteilt qual. Nachhilfe in Mathe., Phys. und Chemie (U.-ort: Kelkheim). Tel.: 06195 / 4161 www.institut-wolfgang-renner.de

Endlich Französisch in Angriff nehmen! Neuanfang mit Erfolgsgarantie. Renate Meissner, 06174 / 298556

Nachhilfe

Buchführung BIL., KLR, Controll. Erfolgr. Nachhilfe u. Prüfungsvorber. für Schüler, Stud., Azubi, Fortbildung Tel. 06172/33362

Lernen mit Spaß und Erfolg. Nachhilfe in allen Fächern und LRS bis Kl. 10. von erfahrener Pädagogin. Tel. 0173/1766464

Erf. Lehrerin erteilt Nachhilfe in Englisch, Spanisch, Russisch (Muttersprachlerin). Tel. 06172/287478

Nachprüfung mit Erfolg bestehen, Gymnasiallehrer für Engl., Deutsch u.a. Fächer bei Ihnen zuhause. Tel. 0173/8600778

Mathematiknachhilfe und Abiturvorbereitung von Naturwissenschaftler: Analysis, Vektorrechnung, Wahrscheinlichkeitsrechnung. 18,--Euro/Stunde. Hausbesuche nach Absprache. Tel. 06082/923879

BNS-Schüler, 12. Klasse, gibt Nachhilfe in Mathematik und Physik, Tel. 0173/6534931

Erfahrener Lehrer erteilt Nachhilfeunterricht in den Fächern Mathematik, Latein und Französisch. Tel. 06173/319989

Automarkt

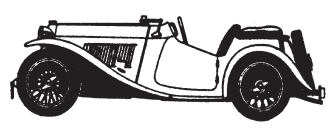

© Firma.Michael Kfz
Ankauf von PKW, LKW, Busse
Geländewagen, Motorräder ab Bj. 1970
● **ACHTUNG – BARANKAUF** ●
Alle Fahrzeuge mit Mängel, vielen Km, ohne TÜV, mit Motor- oder Getriebeschaden. Bei Unfallwagen zahlen wir mehr als den einfachen Schätzwert.
! 24 Stunden Tel. 0 61 83 / 90 25 40
Fax 06055/9371831
Mobil 01 71 / 2 81 61 06

BMW

BMW 118i, EZ 10/06, Graphit-Met., 54tkm, Advantage/Comfort Pk., Klima, Wintereifen, Park Distance zu verk. 11.500,- € Tel. 0179/2078651

Suzuki

Suzuki Alto 1.0 Club, brown-metallic, EZ 08/2009, 30 Tkm, Klima, Winterreifen, CD, Garmin Navi, unfallfrei, Top, VB € 6.600,–. Tel. 0177/3216756

VW

VW Golf 1.9 TDI, Automatik, EZ 03/2001, 160 Tkm, schwarz-metall., Plakette grün, Scheckheft, kleine Lackschäden, Preis € 4.200,–. Tel. 0175/2649285

PKW Gesuche

Kaufe gegen Bar
PKW, LKW, Busse, Geländewagen, Pick-up, ab Bj. 75-10
Mercedes, BMW, Audi, Opel, VW, Toyota, Honda und andere Fabrikate, mit Mängeln, vielen KM, ohne TÜV, mit Motor- oder Getriebeschaden! Motorräder!
Bei Unfallfahrzeugen höher als Schätzwert.
Sulyman Automobile
Mob. 0171/2 88 43 07
oder 0 6172/68 42 40
auch abends u. am Wochenende

Reifen/Felgen

4 Winterreifen auf ALU-Felgen, 205/55 R 16 91 Continental, sehr günstig von privat. Tel. 06007/8363

Leichtmetallfelgen m. Winterreifen (gebraucht) je Satz für Euro 150,00, Volvo XC90 235/65 R17 108H (ab Bauj. 2005), Volvo V70 205/55 R16 91V (ab Bauj. 2033), Volvo Dachträger/Fahrradträger mit Lift für Euro 200,00 Tel. 06174/93 62 0

Garagen/Stellplätze

Stadtmitte HG, 2 Tiefgaragenplätze in TG mit 7 Stellplätzen, von privat, KP € 30 Tsd. Tel. 0172/8092550

Tiefgaragenplatz Nähe Bhf. Oberursel zu vermieten, in neuer Mietanlage, € 55,– pro Monat. Tel. 0151/40518177

Kfz.-Stellplatz zu vermieten, HG Götzenmühlenweg. Tel. 0178/3465902

Stellplatz, Dorotheenstr., für 2 Monat. € 40,–, ab 01.09. zu vermieten. Tel. 0176/78636746

Tiefgarage/Stellplatz zu vermieten. 60,- € p.M. Am weißen Berg/ a.d. Heide. Tel. 06173/64833

Einzelgarage in Königstein gesucht. Gerne ab sofort oder spätestens zum 01.10.2011. Tel: 0160 93750105

Bitte benutzen Sie den untenstehenden Coupon

Private Kleinanzeige

Gesamtauflage: 100.200 Exemplare

Bad Homburger/Friedrichsdorfer Woche · Oberurseler Woche
Kronberger Bote · Königsteiner Woche · Kelkheimer Zeitung

Anzeigenschluss: Dienstag 15.00 Uhr
Bitte veröffentlichen Sie am nächsten Donnerstag nebenstehende private Kleinanzeige.

Auftraggeber:
Name, Vorname
Straße
PLZ, Ort
Unterschrift

Nur korrekt ausgefüllte Coupons werden veröffentlicht.

Kontonummer
Bank
Bankleitzahl
Unterschrift

Preise: (inkl. Mehrwertsteuer)
❍ bis 4 Zeilen 11,50 €
❍ bis 5 Zeilen 13,00 €
❍ bis 6 Zeilen 14,50 €
❍ bis 7 Zeilen 16,00 €
❍ bis 8 Zeilen 17,50 €
je weitere Zeile 1,50 €

Chiffre:
❍ Ja ❍ Nein

Chiffregebühr:
❍ bei Postversand 4,50 €
❍ bei Abholung 2,00 €

Gewünschtes bitte ankreuzen

Der Betrag von _____ €
☒ Barzahlung bitte nur noch vor Ort
❍ liegt als Verrechnungsscheck bei
❍ soll von meinem Konto abgebucht werden

Bitte Coupon einsenden an: **Hochtaunus Verlag** · 61440 Oberursel · Vorstadt 20
Tel. 0 61 71 / 62 88 - 0 · Fax 0 61 71 / 62 88 19 · E-mail: verlag@hochtaunusverlag.de

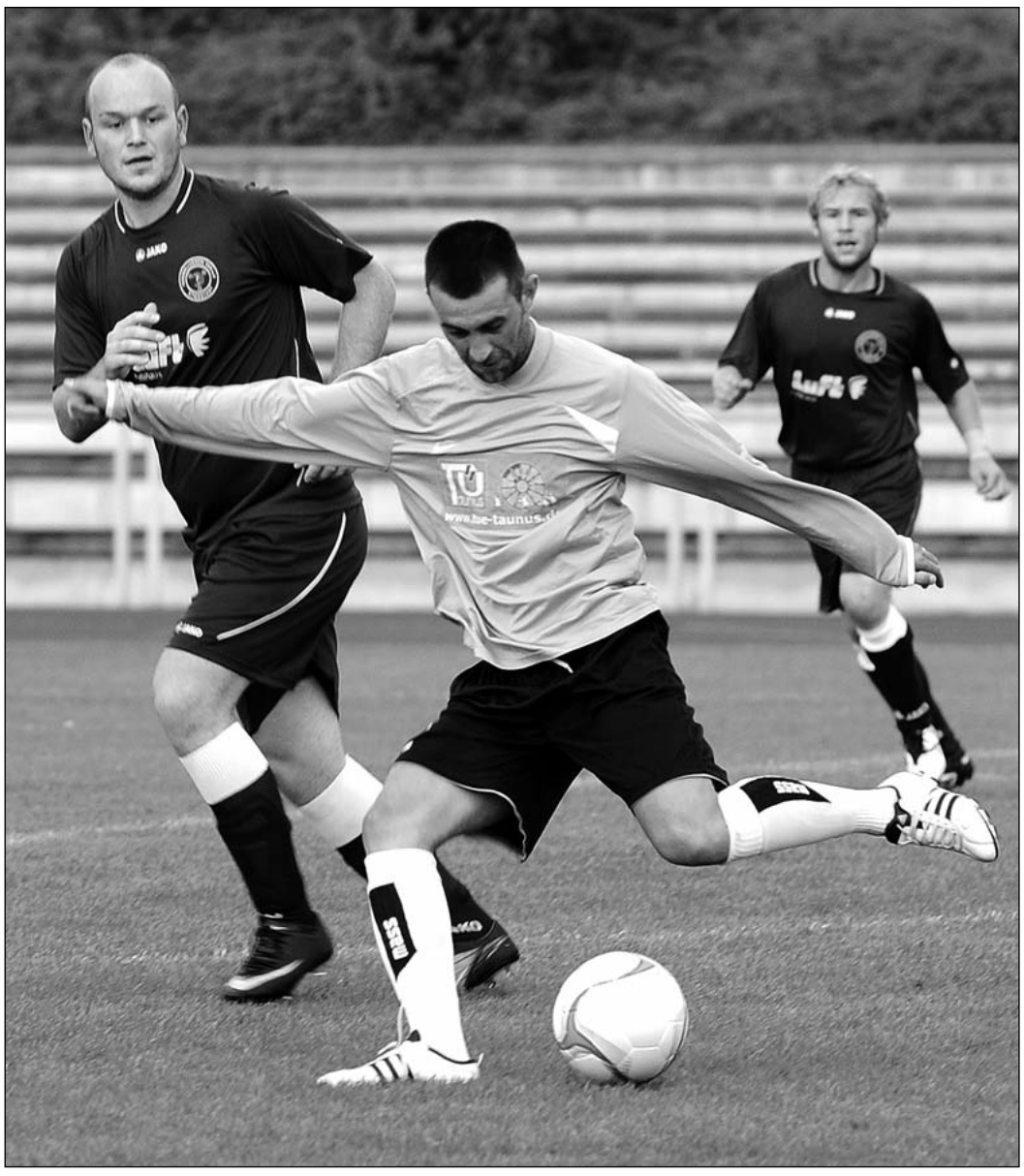

Im Gruppenliga-Hochtaunusderby hat sich der TSV Vatanspor Bad Homburg um Cristian Mihaita Jenaru (vorn) am Sonntag gegen den FV Stierstadt (links Libero Marcus Neugebauer) mit 3:1 durchgesetzt. *Foto: gw*

Hannah Nagel stand in Wuppertal im Finale

Bad Homburg (gw). Die 16-jährige Hannah Nagel vom TC Bad Homburg hat bei den 31. „Certoplast Open“ in Wuppertal erstmals bei einem hochdotierten Tennisturnier das Endspiel erreicht. Die aktuelle Nummer 114 der deutschen Rangliste war an Nummer drei gesetzt und erreichte mit glatten Zwei-Satz-Siegen gegen Sarah Köhler (6:1, 6:0), Anna Sistig (6:3, 6:1) und Inga Hildesheim (6:0, 6:4) das Halbfinale. Dort führte sie gegen Judtih König mit 6:4 und 2:1, ehe ihre Gegnerin verletzungsbedingt aufgab.

Im Endspiel des 5200-Dollar-Turniers verlor die Hessenliga-Spielerin aus Bad Homburg gegen die 26-jährige Katharina Rath mit 3:6 und 5:7. Rath hatte auch in den beiden zurückliegenden Jahren bei den „Certoplast Open“ jeweils im Finale gestanden.

Hannah Nagels Bad Homburger Teamkollege Julian Lenz startet in dieser Woche bei einem weiteren Gran-Slam-Turnier. Gemeinsam mit Robin Kern vom TC Bruckmühl-Feldkirchen vertritt der Blondschopf aus Grünberg die deutschen Farben bei den „US Open 2011“.

Drei Kreismeister-Titel im Tischtennis für Teresa Söhnholz

Hochtaunus (gw). Die erst 13-jährige Teresa Söhnholz vom Oberligisten SGK Bad Homburg hat den diesjährigen Tischtennis-Kreismeisterschaften ihren Stempel aufgedrückt, die von der TSG Wehrheim aus Anlass des 150-jährigen Vereinsbestehens in der Sporthalle der Limesschule ausgerichtet wurden. In Abwesenheit von Titelverteidigerin Annette Aumüller, die mit acht Erfolgen zwischen 1997 und 2010 unangefochtene Nummer eins bei den Damen bleibt, räumte ihre Teamkollegin von der SGK mächtig ab: Sie gewann in der A-Klasse nicht nur die Kreismeisterschaft im Einzel, sondern war auch im Doppel zusammen mit Sabine Roth (ebenfalls SGK) und im Mixed an der Seite von Papa Dirk (TTV Burgholzhausen/Köppern) erfolgreich.

Bei den Herren feierte am Sonntag der Mannschaftskapitän der SG Anspach Marc Rindert seinen dritten Erfolg im Herren-Einzel nach 2002 (in Arnoldshain) und 2005 (in der Hasenberghalle in Neu-Anspach).

Die erfolgreichsten Teilnehmer haben sich für die Bezirksmeisterschaften qualifiziert, die Ende Oktober ausgetragen werden.

Sport in Kürze

Volleyball: Am ersten Spieltag der Mixed-Runde im Bezirk West (ehemalige Turngau-Runde) hat es am Sonntag folgende Ergebnisse gegeben: TV Dornholzhausen – VfA FA Eschborn 3:2, Unity Bad Homburg – TSG Wehrheim 3:1, Unity Bad Homburg – SFB Dortelweil 1:3 und TSG Wehrheim – SFB Dortelweil 3:1.

Sportkegeln: In der Oberurseler Stadthalle findet Sonntag ein Länder-Vergleichskampf des Hessischen Behinderten- und Rehabilitations-Sportverbandes statt, an dem neben Ausrichter Hessen auch die Mannschaften Oberpfalz, Unterfranken und Rheinland-Pfalz teilnehmen. Beginn ist um 10 Uhr.

Sportabzeichen-Prüfungen: (Leichtathletik am Freitag (17.30 Uhr) auf dem Sportplatz „Oberloh“ in Wehrheim und am Samstag (10 Uhr) auf dem Sportplatz der Gesamtschule Stierstadt.

Fußball: F-Jugend-Klassenleiter Thorsten Picha hat eine neue Handy-Rufnummer. Diese lautet 0152-33537254.

Fußball: Der die Auslosung der nächsten Runde im Kreispokal der Männer und der Frauen findet am kommenden Montag um 20 Uhr im neuen Vereinsheim des FC 09 Oberstedten statt.

Sportkreis Hochtaunus: „Bewegungsförderung für Kinder“ ist das Thema des zweiten Aktionstages, den die Sportjugend am Samstag, 10. September, in der Grundschule am Eichwäldchen in Oberursel ausrichtet. Das Seminar ist gedacht für Mitarbeiter an Kindertagesstätten, Übungsleiter und Grundschullehrer. Referent ist der Diplom-Motologe Michael Müller-Schwarz. Anmeldungen sind über die Homepage www.sportkreis-hochtaunus.de möglich.

(gw)

Die aktuellen Fußball-Termine

Verbandsliga Süd: (7. Spieltag) FC 07 Bensheim – Spvgg. 05 Oberrad, Sportfreunde Seligenstadt – KSV Klein-Karben (beide Sa., 15.00), Eintracht Wald-Michelbach – SG Bruchköbel (Sa., 16.30), SKG Sprendlingen – FC Alsbach (Sa., 17.30), SG Anspach – FV Bad Vilbel, Usinger TSG – Kickers Obertshausen, Spvgg. 03 Neu-Isenburg – FC Ober-Rosbach, Viktoria Griesheim – Rot-Weiß Walldorf, VfB Ginsheim – SV Darmstadt 98 II (alle So., 15.00).

Gruppenliga Frankfurt/West: (7. Spieltag) SV Steinfurth – SV Nieder-Wöllstadt (Fr., 20.00), DJK Helvetia Bad Homburg – SG Ober-Erlenbach, Eintracht Oberursel – SG Rot-Weiß Frankfurt II, TuS Merzhausen – SV Viktoria/Preußen Frankfurt, FC Kalbach – FV Stierstadt, Germania Enkheim – TSV Vatanspor Bad Homburg, SG Bornheim/GW Frankfurt – SC Dortelweil, SG Westend – SV Nieder-Weisel (alle So., 15.00).

Kreisoberliga Hochtaunus: (5. Spieltag) FC 09 Oberstedten – SV Teutonia Köppern (Fr., 19.00), SG Anspach II – 1. FC-TSG Königstein, Usinger TSG II – TSG Pfaffenwiesbach, DJK Helvetia Bad Homburg II – FC Reifenberg (alle So., 13.5), Sportfreunde Friedrichsdorf – EFC Kronberg, FC 06 Weißkirchen – FSG Weilnau/Weilrod/Steinfischbach, FSV Steinbach – SGK Bad Homburg (alle So., 15.00).

Kreispokal Hochtaunus: 1. FC 04 YB Oberursel – Eintracht Oberursel (Do., 19.30).

Kreisliga A Hochtaunus: (5. Spieltag) Eintracht Oberursel II – FV Stierstadt II, TuS Merzhausen II – SGK Bad Homburg II (beide So., 13.15), ASV Barisspor Bad Homburg – Spvgg. Hattstein, TV Burgholzhausen – FSV Friedrichsdorf, FC Altkönig – SV Teutonia Köppern II, SG Eschbach/Wernborn (in Eschbach) – SV Seulberg, SVZ Oberems – FSG Niederlauken/Laubach (alle So., 15.00).

Kreisliga B Hochtaunus: (5. Spieltag) FC 06 Weißkirchen II - FSG Weilnau-Weilrod-Steinfischbach II, FC 09 Oberstedten II – TSV Vatanspor Bad Homburg II, SG Eschbach-Wernborn II (in Eschbach) – TSG Pfaffenwiesbach II (alle So., 13.15), SG Oberhöchstadt – EFC Kronberg II, FC Ay-Yildizbahce (in Niederlauken) – 1. FC-TSG Königstein II, TSG Wehrheim – FC Kabul Steinbach (alle So., 15.00).

Kreisliga C Hochtaunus: (5. Spieltag) Sportfreunde Friedrichsdorf II – SG BW Schneidhain, SG Oberhöchstadt II – Spvgg. Hattstein II, TV Burgholzhausen II – FSV Friedrichsdorf II, FSV Steinbach II – SG Mönstadt II, TSG Wehrheim II - FC Reifenberg II (alle So., 13.15), SV Teutonia Köppern III – SG Hundstadt (So., 15.00).

Frauen-Gruppenliga Frankfurt: 1. FFV Oberursel – SG Harheim (Sa., 17.00).

B-Jugend-Gruppenliga: JSG Bad Homburg – TGS Jügesheim (So., 10.30).

B-Juniorinnen-Gruppenliga: 1. FFV Oberursel – SG Wiking Offenbach (Sa., 13.00).

Handballerinnen erreichten in Ludwigsburg das Halbfinale

Ober-Eschbach (gw). Nahezu optimal ist für die Handballerinnen der TSG Ober-Eschbach am Wochenende die Teilnahme am 20. „Lotto-Cup“-Turnier in Ludwigsburg gelaufen, denn nach fünf Siegen in Serie scheiterte das Team von Trainer Eckhardt Weber erst im Halbfinale mit 12:15 am späteren Sieger „Schwaben Hornets“ Nellingen.

Die fünf Erfolge kamen zudem gegen renommierte Gegner zustande: 16:10 gegen den österreichischen Erstligisten Dornbirn, 17:12 gegen den Zweit-Bundesligisten Weibern, 18:3 gegen den Schweizer Erstligisten Zofingen sowie 12:11 gegen Sachsen Zwickau und 15:9 gegen die TSG Ketsch.

Am Laternenfest-Samstag steigt um 17 Uhr die „Generalprobe“ für die Saison 2011/12 gegen Dudenhofen in der heimischen Albin-Göhring-Sporthalle. Das erste Punktspiel gegen die HSG Mörfelden/Walldorf beginnt eine Woche später am 10. September um 19.30 Uhr.

Hauchdünner Auftaktsieg für Ober-Erlenbach gegen Staffel

Ober-Erlenbach (gw). Mit einem knappen 9:7-Heimsieg im „Krimi“ gegen den TTC Grün-Weiß Staffel ist der TTC Ober-Erlenbach am Samstagabend in der Oberliga Hessen in die Tischtennis-Saison 2011/12 gestartet. Meisterschafts-Favorit TTC Ober-Erlenbach drohte allerdings schon vor dem ersten Aufschlag zur neuen Oberliga-Runde Ungemach, denn Michael Maxen stand wegen seiner Sportreporter-Tätigkeit bei einem privaten Radiosender nicht zur Verfügung und Dirk Lüttich verletzte sich während der Aufwärmphase, nachdem Oberschiedsrichter Wolfgang Bolt die Aufstellung bereits erhalten hatte.

Den entscheidenden neunten Punkt packten Mannschaftsführer Michael Mengel und Neuzugang Julian Mohr mit einem 6:11, 6:11, 11:2, 12:10 und 11:8 gegen Ronny Zwick und Thomas Knossalla in trockene Tücher. Zuvor hatten die Ober-Erlenbacher nach den Doppeln mit 1:2 zurückgelegen und kamen auch nach Rückständen von 2:4 und 3:6 nochmals in die Partie zurück.

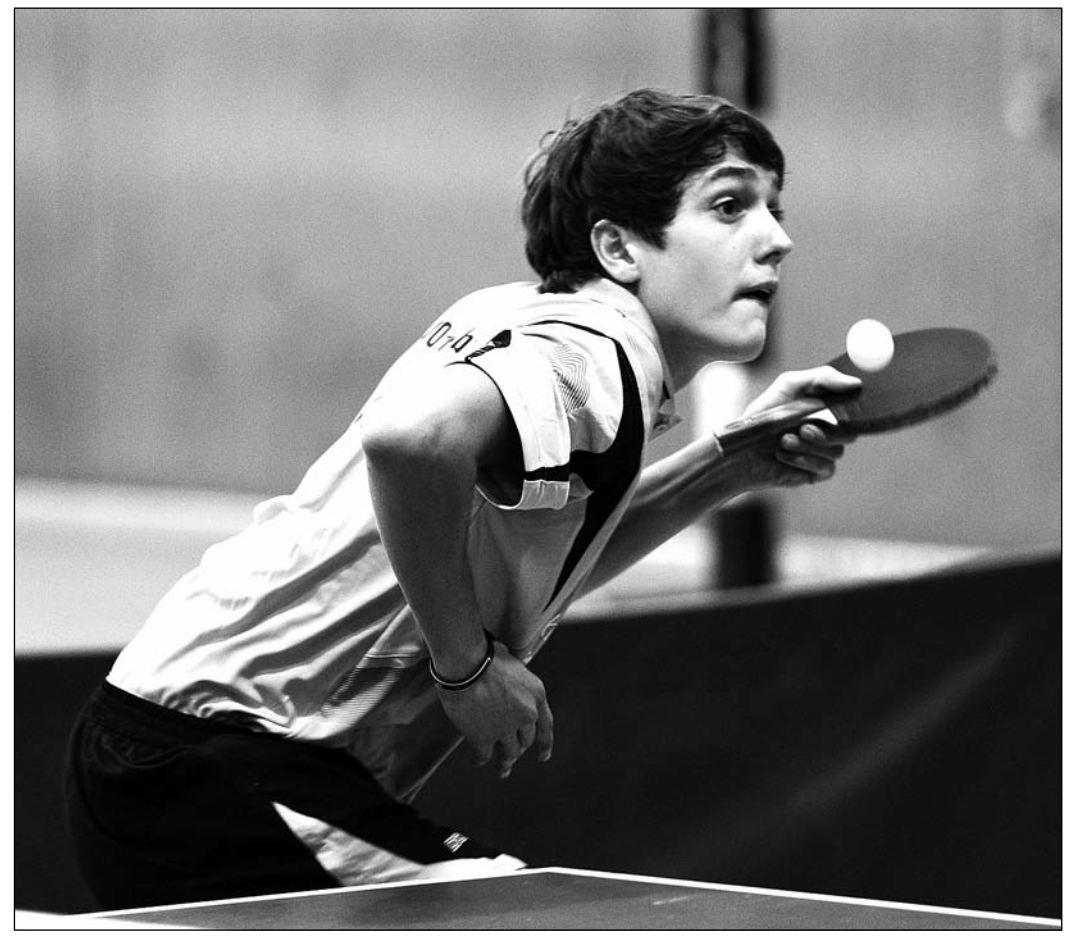

TTC Ober-Erlenbachs Neuzugang Julian Mohr gewann zusammen mit Mannschaftsführer Michael Mengel das Schluss-Doppel gegen Staffel. *Foto: gw*

STELLENMARKT

PRAXIS FÜR GASTROENTEROLOGIE UND KOLOPROKTOLOGIE

Dr. med. Harald Gutberlet · Dr. med. Tom Hoischen · Dr. med. Thomas Laxy

Wir stellen eine Medizinische Fachkraft (Arzthelferin) in Voll- oder Teilzeit ein.

Wir freuen uns auf Ihre Bewerbung.

Dres. med. Gutberlet / Hoischen / Laxy, Haingasse 22, 61348 Bad Homburg

CNC-Dreher/Fräser/innen
für sämtliche Steuerungen

Mechatroniker w/m
Fertigungsmaschinen und -anlagen warten, reparieren und instandhalten, Reisebereitschaft, selbstständiges Arbeiten, gute PC- und Englischkenntnisse

Industriemechaniker w/m
gute PC-Kenntnisse, Schichtbereitschaft
Getriebe und Kugellager montieren, Wellen und Nabenverbindungen fügen, Zeichnungen lesen; 3-Schichtbereitschaft

Fachkräfte Lagerlogistik w/m
Staplerschein gemäß BGG 925, BGV D 27 erforderlich, gute PC-Kenntnisse, Schichtbereitschaft

Metall-Facharbeiter w/m
abgeschl. Ausbildung und Hydraulikkenntnisse; Maschinen und Anlagen vorbereiten, rüsten, überwachen; Werkstücke bearbeiten und prüfen; 3-Schichtbereitschaft

Maschineneinrichter w/m
Fertigungsmittel einrichten und instandhalten, Unterstützung der Arbeitsvorbereitung, Aushilfe Warenbereitstellung/Lagerarbeiten; technische Ausbildung, gute PC- und Englischkenntnisse

für sofort oder später zu überzeugenden Bedingungen gesucht: **übertarifliche Bezahlung (Tarifvertrag BZA-DGB), festes Monatsgehalt, individuelle regelmäßige Monatsarbeitszeit zwischen 151 und 173 Stunden je nach Einsatzbetrieb.**

Rufen Sie uns an. Es lohnt sich! Profitieren auch Sie von unseren attraktiven Arbeitsbedingungen.

Frankfurt	Gr. Bockenh. Str. 41	☎ **069-13 38 90 40**
Friedberg	Kaiserstraße 107	☎ **06031-7 37 80**
Oberursel	Untere Hainstr. 1a	☎ **06171-70 42 00**
Offenbach	Pirazzistraße 18	☎ **069-98 66 87 00**

amicus
www.amicus.de

Gern auch Studenten gesucht! Für unseren namenhaften Kunden aus der Automobilindustrie in Frankfurt Kalbach suchen wir schnellstmöglich **Mitarbeiter m/w** für die Unterstützung in der Produktion mit technischem Verständnis. Nach 4-wöchiger Einarbeitung wird am Wochenende und 1mal in der Woche gearbeitet Es erwartet Sie ein attraktives, übertarifliches Lohnpaket und Übernahmeoption nach 6 Monaten! Rufen Sie gleich an unter: **069/133870-0.**

Etabliertes Kosmetikinstitut in Kronberg sucht eine
Nageldesignerin und Fußpflegerin.
Tel. 06173 / 99 60 30

Arzthelferin
für Praxis
in Oberursel gesucht, 400 €-Basis o. Teilzeit.
HNO-Praxis Dr. Eike Müller
Hohemarkstraße 10
61440 Oberursel
Tel.: 06171 / 584300

Wir suchen
Reinigungskräfte
für Vollzeit u. Teilzeit per sofort für Treppenhausreinigungen. Führerschein sowie gute Deutschkenntnisse erforderlich.
Tel. 0171 - 77 44 270
o. per E-Mail:
info@dienstleistungen-vogelsang.de

Nachhilfelehrer (m/w)
in Oberursel gesucht, gute Bezahlung!
Tel. 06081 442 724

Wir suchen für unser Bowling-Entertainment-Center Magic Bowl
Countermitarbeiter/in Techniker/in und Servicekräfte
auf 400 €-Basis oder Vollzeit zur Unterstützung unseres Teams. Neben absoluter Zuverlässigkeit und Ehrlichkeit setzen wir Belastbarkeit, Flexibilität und Teamfähigkeit voraus.
Anfragen/Bewerbungen bitte an:
MAGIC-BOWL
Magic Bowl Entertainment Center
Hans-Mess-Str. 2c · 61440 Oberursel
Tel. 06172/688 00 10 (ab 13 Uhr),
www.magic-bowl.de

Wir suchen
Springer
für Zeitschriftenzustellung
im HTK (1-2 x wtl.).
Ab 18 J., PKW erforderlich!
10 € netto/Stunde.
Medienvertrieb – G. Bärsch
Telefon: 0176/30359403 od.
gerhard.baersch@t-online.de

Restaurant Ratskeller
Wir suchen dringend für unser junges Team
Servicehilfen
2 Abende / Woche.
Oberursel · Marktplatz 1
Tel. 0 61 71 / 33 11

Moderne HNO-Praxis sucht ab sofort eine/n
med. Fachangestellte/n
zur Verstärkung des Teams. Es handelt sich um eine Teilzeitstelle mit mind. 25 Wochenstunden. Die Arbeitsinhalte betreffen die Praxisorganisation und die HNO-typischen Funktionsuntersuchungen. Gute EDV-Kenntnisse, sichere Umgangsformen, Freude am Beruf und Interesse an Fortbildung sind Voraussetzung. Bewerber/innen mit bereits vorhandener Erfahrung in der HNO-Heilkunde oder in Fächern mit ähnlicher Funktionsdiagnostik werden bevorzugt.
Ihre schriftliche Bewerbung richten Sie bitte an:
Dr. med. R. Radzyminski
HNO-Praxis
Frankfurter Straße 1 · 61476 Kronberg
Nähere Auskünfte erteilt Frau Henrich: Tel. 06173 / 25 55

Hauswirtschafter/in
für sofort und in Teilzeit (Erziehungszeitvertretung) gesucht für die Versorgung der überwiegend jungen Hausgäste.
Fritz-Emmel-Haus · Königsteiner Straße 33 · 61476 Kronberg
Tel: 06173 - 7 86 73 · info@fritz-emmel-haus.de

Produktions- u. Lagerhelfer w/m
für mehrere Kunden im Rhein-Main-Gebiet
voll- (35 Wochenstunden) **und Teilzeit,**
Wochenarbeitszeit zirka 15 bis 20 Stunden

Küchenhilfen w/m
für mehrere Kunden im Rhein-Main-Gebiet
voll- (35 Wochenstunden) **und Teilzeit,**
Wochenarbeitszeit zirka 15 bis 20 Stunden

Aushilfen w/m (400 Euro-Basis)
Produktion, Lager oder Küche
für den Raum Kronberg, Königstein, Bad Homburg
für sofort oder später zu überzeugenden Bedingungen gesucht. Rufen Sie uns an. Es lohnt sich.
Oberursel Untere Hainstr. 1a ☎ **06171-70 42 00**
amicus
www.amicus.de

Wir suchen bei guter Bezahlung für 10–20 Std./Woche) eine/n **Student/in** für Buchhaltungsaufgaben mit guten PC-Kenntnissen.
Telejet GmbH
Sodener Str. 6, 61462 Königstein
Tel. 06174 / 969910

Deutschlands großer Premium-Discounter für Fitnesscenter-Konzepte sucht Franchisenehmer für Standort Bad Homburg City. Gleich anrufen! ☎ 0163-2634511. Immoglobal GmbH

Zuverlässige
Kinderbetreuungsperson
in Königstein gesucht!
Ab Oktober an 3 T./Wo.
(Mo, Di, Do) von ca. 16-19 Uhr.
Abholung des Kindes (Junge 1,5 J.) von der Kita und Betreuung.
Erhöhung des Stundenumfangs auf 16 Std./Wo. (+ 7Std. Haushaltsführung) möglich.
Kontakt:
Hr. Kunkel
pme Familienservice,
Tel. 069-920208-183 od.
jobs@familienservice.de

diehessenfee.de
professionelle Wohnungsreinigung
zu günstigen Pauschalpreisen.
Tel.: 0176 / 548 123 64

Es brennt!
Wir suchen (m/w):
8 Industriemechaniker
Wechselschicht und Dauernachtschicht ab sofort in Frankfurt Kalbach
Übernahmeoption nach 6 Monaten
Rufen Sie uns an! ✆ 069/133870-0

Junges Unternehmen sucht **kaufm. Angestellte (m/w)** mit technischem Verständnis für Auftragsabwicklung/Aquise in Teilzeit.
Bitte Bewerbung an:
info@schweizer-ideen-werkstatt.de

Urlaub vorbei?
Dann kommen Sie doch zu uns!
Lagerkräfte
für einen namenhaften Kunden in Frankfurt Kalbach.
✆ **069/133870-0**

Alltags-, Einkaufshilfe für Senioren
bis 16,-€/Std., freie Zeiteinteilg., selbst. Bas., Info: 01520-4797195

Wir suchen für sofort
Gartenlandschaftsbauer
oder **Gärtner**
zur Mitarbeit in unserem Hausmeisterteam.
Tel. 0171 - 77 44 270
o. per E-Mail:
info@dienstleistungen-vogelsang.de

accuratis STEUERBERATUNG
Steuerfachangestellte/r (m/w)
Wir suchen ab sofort eine/n erfahrene/n Steuerfachangestellte/n bevorzugt in Vollzeit, gerne auch mit der Zusatzqualifikation Steuerfachwirt/-in oder Bilanzbuchhalter/in.
bewerbung@accuratis.com
accuratis Steuerberatungsgesellschaft mbH
An den Drei Hasen 37
61440 Oberursel
Tel: 06171/2878-10

LGR GLAS- UND GEBÄUDEREINIGUNG
Büro-, Laden- und Geschäftsräume, Schaufensterflächen, Ausstellungsräume, Privathaus-Jalousien, Wintergarten-, Terrassen-, Fliesen- und Bauendreinigung
REINIGUNG ALLER ART
Auerstraße 16 • 65929 Frankfurt
Tel. 069/36006772
Fax 069/36006773
Mobil 0176/63141004
leventkebabci@hotmail.de
www.lgrglasreinigung.de

Regubu
Carsten Pfaff

Wir sind ein Schadenregulierungsbüro für die Versicherungswirtschaft und suchen für unser Büro in Königstein zum nächstmöglichen Zeitpunkt

Sachbearbeiter/innen für das Backoffice

sowie

Schadenregulierer/innen für den Außendienst

Voraussetzung ist Berufserfahrung in der Sach-Schaden Bearbeitung.

Wir bieten die Mitarbeit in einem jungen aufstrebenden Unternehmen, die damit verbundenen Möglichkeiten der Mitgestaltung und die Möglichkeit in besonderen Fällen auch von zu Hause aus arbeiten zu können.

Wir suchen aufgeschlossene, motivierte und engagierte Mitarbeiter/innen die selbstständig Arbeiten, gute MS-Office Kenntnisse haben und den neuen Medien gegenüber aufgeschlossen sind.

Bitte richten Sie Ihre Bewerbung an regubu, Carsten Pfaff, Kirchstraße 16b, 61462 Königstein. Weitere Informationen erhalten Sie von Herrn Pfaff unter Telefon 06174-619900 oder c.pfaff@regubu.de

Früh aufstehen lohnt sich!!!

Wir suchen Sie als

Zeitungszusteller (in)

für die Zustellung der Frankfurter Allgemeine Zeitung, der Frankfurter Neue Presse, der Frankfurter Rundschau und deren Partnerobjekte in der Zeit bis 6.00 Uhr morgens von Montag bis Samstag **oder** Sonntag in folgenden Orten:

Oberursel, Oberstedten

Wir bieten eine krisensichere Dauerbeschäftigung mit angemessener Bezahlung.

Haben wir Ihr Interesse geweckt, dann melden Sie sich bitte unter folgenden Telefonnummern:

06173 - 63756 Herr Recknagel

Frankfurter Neue Presse · Frankfurter Allgemeine Zeitung für Deutschland · Frankfurter Rundschau

Werbung bringt Gewinn

Bad Homburger Woche Friedrichsdorfer Woche

Wir erscheinen seit mehr als 15 Jahren zuverlässig wöchentlich donnerstags in allen Haushalten in den Städten Bad Homburg und Friedrichsdorf mit allen Stadtteilen.

Zum nächstmöglichen Zeitpunkt suchen wir für das Gebiet Bad Homburg und Friedrichsdorf eine/n

Mitarbeiter/in
für den Anzeigenverkauf

(als freier Handelsvertreter)

zur Verstärkung unseres Verkaufsteams.

Ihre Aufgaben
– Sie betreuen den vorhandenen Kundenstamm persönlich sowie telefonisch
– akquirieren neue Kunden

Der Erfolg Ihrer Tätigkeit zeigt sich im Verkauf von Anzeigen und Sonderwerbeformen, der Beratung, der Auftragsabwicklung bis hin zum Nachverkaufs-Service.

Ihr Anforderungsprofil
Sie verfügen über
– Verkaufserfahrung, idealerweise in der Vermarktung von Medien
– ein sicheres fachliches und persönliches Auftreten
– einen versierten Umgang mit dem Computer

Zu Ihren Stärken zählen
– Verhandlungsgeschick und Abschlusssicherheit
– Einsatz- und Verantwortungsbereitschaft
– hohe Kundenorientierung und Kommunikationsstärke
– Teamfähigkeit
– Spaß am Verkaufen

Es erwartet Sie eine leistungsgerechte Vergütung sowie ein interessantes und abwechslungsreiches Aufgabengebiet in einem motivierten Team.

Sind Sie an dieser anspruchsvollen Position interessiert?
Dann freuen wir uns über Ihre aussagekräftige Bewerbung (schriftlich mit allen üblichen Unterlagen), bitte unter der Angabe des möglichen Eintrittstermins.

Hochtaunus Verlag GmbH
– Geschäftsleitung –
Bad Homburger Woche – Friedrichsdorfer Woche
Oberurseler Woche – Kronberger Bote
Königsteiner Woche – Kelkheimer Zeitung
Vorstadt 20, 61440 Oberursel, Telefon 06171/62 88 0
www.hochtaunusverlag.de

Bei der „langen Nacht der klugen Köpfe“ speiste man auch eine „Mitternachtssuppe“.

„Sicher im Internet?“ für Eltern von Grundschulkindern

Oberursel (ow). Am Dienstag., 13. September findet in der Stadtbücherei, Eppsteiner Straße 16-18, eine Informationsveranstaltung für Eltern von Grundschulkindern: „Sicher im Internet?“ statt.

Dass Medien zur alltäglichen Lebenswelt von Kindern gehören, ist keine Neuigkeit mehr. Nicht ganz unproblematisch ist es, wenn es zu Cybermobbing, Datenschutzproblemen oder Urheberrechtsverletzungen kommt. Viele Kinder gehen sehr unbedarft mit ihren persönlichen Daten um und haben kein Unrechtsbewusstsein, was das Weiterverwenden von Inhalten wie Bild und Ton im Internet betrifft. Verbote oder rein zeitliche Beschränkungen bzw. Kontrollen sind keine Lösung. Wichtig ist aufzuklären, die Medienkompetenz der Kinder zu stärken und in einen Dialog mit ihnen zu treten.

Die steigende Nachfrage nach multimedialen Anwendungen im Netz macht es erforderlich, bereits im Grundschulalter zu beginnen und das Mediennutzungsverhalten der Kinder in sichere Bahnen zu lenken. Gerade im Grundschulalter kann das Verhalten der Kinder in Bezug auf die Mediennutzung noch positiv beeinflusst werden. Zeigt man ihnen rechtzeitig die richtigen Seiten, kann man den Besuch schädlicher Seiten oft hinauszögern oder sogar verhindern.

Zu dieser Thematik findet diese Infoveranstaltung mit Medienpädagogin Beate Kremser statt. Sie hält einen Vortrag mit anschließender Diskussion.

Beim Elternabend in der Stadtbücherei werden die Eltern über die relevanten Gefahren im Internet für Kinder im Grundschulalter aufgeklärt. Die am häufigsten von Kindern aufgesuchten Seiten werden vorgestellt und mögliche Gefahren angesprochen. Außerdem werden Fragen wie „Wie benutze ich gemeinsam mit meinem Kind eine Suchmaschine und welche?“ oder „Welche Seiten sind empfehlenswert?“ (Wikipedia, Lexika), „Welchen Stellenwert haben Computerspiele und der damit verbundene Jugendschutz?“ beantwortet. Alterseinstufungen für On- und Offline-Spiele sowie die unterschiedlichen Bezahlmechanismen innerhalb bestimmter Spiele werden erklärt.

Da manche Schüler der 4. Klassen bereits ihren eigenen Account bei Social Communities wie Facebook haben, wird das Thema Soziale Netzwerke angesprochen und die Faszination solcher Communities erklärt.

Am Ende steht die Frage, was Kinder und Jugendliche wirklich wissen müssen, um möglichst wenig Risiken im Netz einzugehen. Dazu gehört der Umgang mit Passwörtern genauso wie die richtigen Einstellung zum Schutz der Privatsphäre. Der Eintritt ist frei. Anmeldung werden erbeten unter Tel. 62870 oder per E-Mail an monika.mertens@oberursel.de.

Eine kurzweilige lange Nacht der klugen Köpfe

Oberursel (ow). Das neue Volkshochschulsemester begeisterte bereits vor dem offiziellen Beginn. An der „langen Nacht der klugen Köpfe“ öffnete die Volkshochschule Hochtaunus (VHS) nicht nur ihre Türen, sondern gab auch einen äußerst kurzweiligen Einblick in ihre Arbeit und ihr neues Bildungsprogramm. Party mit Niveau, das hatte die VHS ihren Gästen versprochen und an diesem Abend auch geboten. Einem fröhlichen, ja ausgelassenen Publikum wurde ein spritziges Programm geboten. „Bildung macht Spaß“ war das Motto und egal ob sportliche oder geistige Herausforderungen, die Besucher stellten sich diesen mit großer Begeisterung.

Das was Sigrid Hartong bot, riss wirklich alle von den Stühlen. Ob jung oder alt, diesen heißen Rhythmen konnte keiner entgehen. Zumba: Ist das nun Tanzen oder Gymnastik? Vollkommen egal! Auf jeden Fall macht es riesigen Spaß und hält richtig fit. So überzeugte die Zumbaparty mit Sigrid Hartong nicht minder als die Haiku Werkstatt. „Ihr erstes Haiku schreiben kluge Köpfe heute bei Klaviermusik“, das war nicht nur die Begrüßung der Dozentin und Autorin Uta Franck, sondern bereits das erste Haiku, an dem auch die Gesetzmäßigkeiten dieser japanischen Gedichtform veranschaulicht werden konnten.

Großen Beifall fanden auch die sechs jungen „Stars“ der Musical-Performance. Unter der Leitung von Sigrid Hartong studierten die talentierten Mädchen in einem Sommerferienworkshop zwei absolut überzeugende Choreografien ein. Kein Wunder, dass die ausdrucksstarke und völlig nach eigenen Ideen der Kinder gestaltete Darbietung zum Titel „Du bist sensationell" allen Zuschauern aus der Seele sprach. Auch den beiden Autorinnen Hilary Peacock und Uta Franck gelang es in ihren jeweiligen Lesungen, das Publikum in ihren Bann zu ziehen. Die englischsprachige Lesung mit Hilary Peacock fand in den Räumlichkeiten der Buchhandlung Libra statt, die an dieser „langen Nacht der klugen Köpfe“ gerne mit der VHS kooperierte.

Alles andere als trockene Bildung will die VHS in ihren Kursen vermitteln. Und so war auch der Vortrag zum neuen Studium Generale, das die VHS ab September anbietet alles andere als trocken. Vermuten ließ dies schon der Titel „Vom wilden Keulenschwinger zum netten Urahn“. Wissenschaftlich fundiert und doch humorvoll und unterhaltsam präsentierte der Anthropologe Dr. Wolfgang Moll die kommende Vortragsreihe zum Thema „Der Mensch – wie wir wurden, was wir sind“. Die insgesamt elf Vorträge können komplett, aber auch einzeln besucht werden.

Für einen rundum gelungenen Abend sorgten die musikalischen Einlagen von Csongor Berz und die beiden Highlights wie Cocktailmixen und die ebenso leckere wie quietschorange Mitternachtssuppe in der neuen Postküche der VHS Hochtaunus.

„Mit viel Spaß lernen Nacht auch im Sommer dunkel Hell leuchtet der Kopf“, eine treffendere Zusammenfassung als dieses an der „langen Nacht der klugen Köpfe“ entstandene Haiku gibt es für das Event der Volkshochschule wohl kaum.

Kirchweihfest in St. Crutzen

Weißkirchen (ow). Der Abend ist eine besondere Zeit. Er beschließt den Tag und öffnet zugleich das Tor zum Dunkel der Nacht. So ist diese Tageszeit ist seit alters her auch eine Zeit des Gebets. Die Musikgruppe Mayim und das Vokalensemble St. Margareta aus Eppstein-Bremthal werden in diesem Jahr das Kirchweihfest in Weißkirchen am Sonntag, 11. September, um 17 Uhr mit einem „Abendlob“ beschließen. Das „Abendlob“ vereint die beiden Gebetszeiten der Vesper und Komplet, ähnlich dem Evensong der Anglikanischen Kirche.

Die Chöre werden Werke aus verschiedenen Epochen und Stilen erklingen lassen. Die Auswahl reicht von Byrd, Stanford, Rheinberger und Jenkins bis zum neuen geistlichen Lied. Einige der Lieder laden zum Mitsingen ein. Über allem spannt sich ein großer inhaltlicher Bogen mit dem Titel: „Wie lieblich sind deine Wohnungen“. Instrumentell abgerundet wird das Abendlob durch Klavier, Querflöte, Cello, Klarinette und Schlagzeug. Die Besucher erwartet eine besondere Abendstunde des gemeinsamen Innehaltens, Betens und Singens. Der Eintritt ist frei.

RESTÖLVERGÜTUNG
ÖLTANKS
jeder Art werden von uns preisgünstig seit fast 50 Jahren
gebaut · gereinigt · saniert · demontiert.
Rufen Sie uns an!
Sie werden freundlich und unverbindlich beraten.
Ihr zuverlässiger Fachbetrieb nach § 19 WHG
Peter Wildberger GmbH
Tankbau · Tankschutz · Schlosserei
MEISTERBETRIEB SEIT 1928
Siegener Str. 1 · 65936 Frankfurt · Tel. 069 / 34 18 42 · Fax 069 / 34 12 36
RESTÖLVERGÜTUNG

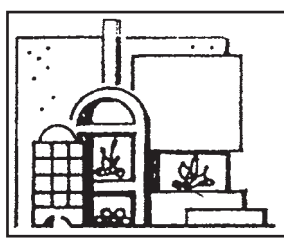
OFENHAUS KLOHMANN
KAMINÖFEN
KAMINE • ÖFEN • KACHELÖFEN
Feuerung für Holz, Kohle, Gas und Elektro
Kamin-Heizsysteme, Gartenkamine
DIPL.-ING. A. KLOHMANN
65936 Ffm. Sossenheim, Nikolausstraße 8
Telefon 069/342015, Fax 342016
www.ofenhaus-klohmann.de
GROSSE AUSSTELLUNG

Neue Zimmerdecke in nur 1 Tag!

Beleuchtung nach Wunsch und ohne ausräumen
Besuchen Sie unsere Ausstellung:
Di. + Do. 14–18 Uhr
Sa. 12–16 Uhr
PLAMECO® DECKEN
Zimmerdecken
Beleuchtung
Zierleisten
25 1982 - 2007
Fachbetrieb Rhein-Main · Berner Str. 50
60437 Nieder-Eschbach (neben IKEA)
oder rufen Sie an: Tel. 069-89906744

My Home is my Office

Zuhause arbeiten und Steuernsparen

lps/Bo. Zu Hause arbeiten, das wollen immer mehr berufstätige Menschen. Jetzt können sie dabei auch noch kräftig Steuern sparen. Vorausgesetzt, das Büro ist Mittelpunkt der beruflichen Tätigkeit. Keine Rolle spielt es, wie viel Zeit man darin verbringt. Das Bundesverfassungsgericht hat entschieden, dass Arbeitszimmer auch dann steuerlich abgesetzt werden dürfen, wenn der Berufstätige weniger als die Hälfte seiner Arbeitszeit im häuslichen Büro verbringt. So kommen mehr „Hausarbeiter“ als zuvor in den Genuss von Steuererleichterungen.

Über zwei Millionen Deutsche arbeiten hauptberuflich vom heimischen Schreibtisch aus, mehr als sechs Millionen tun es nebenberuflich. Unter Lehrern, aber auch Freiberuflern und Kreativen, ist die Arbeit im Home-Office mittlerweile weit verbreitet. Denn dank moderner Kommunikationstechniken ist nicht mehr der Ort entscheidend, Mobilität ist gefragt. Bei der Einrichtung des Büros müssen jedoch die Vorgaben des Finanzamts beachtet werden. Ein Arbeitszimmer muss ein separater Raum sein, der auch ausschließlich für diesen Zweck genutzt wird. Ein Schreibtisch im Wohn- oder Schlafzimmer ist kein Büro im steuerlichen Sinne. Das Arbeitszimmer muss durch eine Tür von den privaten Räumen getrennt sein. Durchgangszimmer zu anderen Wohnbereichen fallen bei der Prüfung also ebenfalls durch. Einzelne Möbel wie Schreibtisch oder Drehstuhl sind aber immerhin steuerlich absetzbar, wenn sie beruflichen Zwecken dienen. Diese Möbel können dann auch im Wohnzimmer stehen

Ofenstudio Bad Vilbel GmbH
Ab sofort in neuen Geschäftsräumen!
Zeppelinstraße 14 · 61118 Bad Vilbel
Tel. 0 61 01 / 80 33 144
www.ofenstudio-gmbh.de
KAMINE & KAMINKASSETTEN
SPEICHERÖFEN & SCHORNSTEINE

! FACHGERECHTE ! Gartenpflege – Fliesen u. Bodenleger, Trockenbau, Reinigungsarbeiten, Hausmeisterdienste. Tel. 01577 / 6 92 05 54

Baumpflege, Fällung, Wurzelbeseitigung. Fa. Baumdienst Gabriel, Tel. 0160-2670747

hase Feuerhaus
Luno Special
1.990,-
statt 2.390,- bis 30.09.11
An den Drei Hasen 19
Tel. 06171. 631330
www.hase-oberursel.de

Haus- u.Wohnungssanierungen
Rund-ums-Haus-Service
Tel.069/549485, Mobil 0178/2838541

Bäume fällen, schneiden und roden. Gartenpflege und Gestaltung. Tel. 06171/6941543
Firma FR Oberurseler Forstdienstleistungen
www.oberurseler-forstdienstleistungen.de

Malerfachbetrieb K.-H.Schäffer
zuverlässig und fachmännisch
Maler- und Tapezierarbeiten, Fassadenanstrich
Telefon 06172/137444
oder 0171/5707094

Dingeldein GmbH
Schornstein-, Dach- und Ofen-Technik
Alles rund um den Schornstein
Dacharbeiten aller Art
Kaminöfen und Kamine
Ofenstudio Bad Vilbel
Meisterbetrieb
Tel. 06101 - 12 83 99
Zeppelinstr. 14 · Bad Vilbel · Gewerbegeb. Am Stock
www.dingeldein-schornstein.de

Landschaftsmalerei neu in der VHS

Oberursel (ow). Eine Premiere feiert die Landschaftsmalerei im Malkurs der Volkshochschule (VHS). In diesem Semester wird sich der Kurs unter der Leitung des Künstlers Lutz Krüger zum ersten Mal in seiner Geschichte auch mit den handwerklichen Voraussetzungen für gelungene Malerei in der Natur beschäftigen. Dazu gehört der Bau eines verschiebbaren Motivsuchers genauso wie das Anfertigen von „Skribbels“ (einfache Skizzen) als Grundlagen für die Motivsuche. Die Mischung spezieller Farben für die En-Plein-Air-Malerei spielt ebenso eine wichtige Rolle, wie die zu erzielende Perspektive durch Farben und Formen. Auf zwei Exkursionen in der Natur wird das Material vorbereitet, nach dem die Fertigstellung der Bilder im Atelier der Erich-Kästner-Schule, Karl-Hermann-Flach-Straße 60, erfolgt. Der VHS-Kurs Malen (Kurs-Nr. 032303) beginnt am 5. September um 19 Uhr. Die Gebühr für die vorgesehenen 13 Termine mit jeweils zwei Zeitstunden Unterricht beträgt 128 Euro. Interessierte können unter Tel. 58480 weitere Auskünfte erhalten und sich anmelden. Dies gilt auch für die VHS-Website www.vhs-hochtaunus.de.

Schlaganfallabteilung an den Hochtaunus-Kliniken zertifiziert

Hochtaunus (how). Die Stroke Unit an den Hochtaunus-Kliniken in Bad Homburg wurde von der Zertifizierungsgesellschaft LGA Interzert nach den Richtlinien der Deutschen Schlaganfallgesellschaft und der Stiftung Deutsche Schlaganfallhilfe zertifiziert und hat dabei ein herausragend gutes Ergebnis erzielt. Die Stroke Unit besteht seit Oktober 2009 und behandelt seitdem rund 700 Schlaganfallpatienten pro Jahr. Sie steht unter der gemeinsamen Leitung von Prof. Dr. Hans Hölschermann, Chefarzt der Klinik für Kardiologie und Angiologie der Hochtaunus-Kliniken Bad Homburg, und Prof. Dr. Claus Hornig, Chefarzt der Neurologie des Vitos Klinikums Weilmünster.

Für die Hochtaunus-Kliniken ist die erfolgreiche Zertifizierung nicht nur eine Dokumentation ihrer guten Arbeit, sondern auch ein wichtiger strategischer Meilenstein. „Im Rahmen unserer strategischen Neuausrichtung arbeiten wir verstärkt auf die Bildung von zertifizierten Zentren hin“, erklärt Geschäftsführerin Dr. Julia Hefty. Dafür sei die Stroke Unit ebenso wie das Darmkrebszentrum oder die Anerkennung als regionales Traumazentrum ein gutes Beispiel. „Die sehr erfolgreich verlaufenen Zertifizierungen in den letzten Monaten und Jahren sind eine Bestätigung dafür, dass wir hier sehr gute Arbeit leisten.“

Kurz nach der Einrichtung der Stroke Unit im Oktober 2009 musste diese aufgrund der starken Auslastung von vier auf sechs Betten erweitert werden. Rund 1000 Menschen werden pro Jahr im Hochtaunuskreis Opfer eines Schlaganfalls. Seit der Einrichtung der Schlaganfallabteilung an den Hochtaunus-Kliniken müssen diese Patienten nicht mehr in eine entsprechende Einrichtung in Weilmünster oder Frankfurt gebracht werden. Das bedeutet, die Schlaganfallpatienten können innerhalb kürzester Zeit einer Erstversorgung und der weiteren Behandlung durch ein interdisziplinäres Team aus Neurologen, Kardiologen, Logopäden, Ergotherapeuten, Physiotherapeuten und Pflegekräften zugeführt werden. Damit steigen ihre Chancen auf eine gesundheitliche Erholung um ein Vielfaches.

Mensch und Natur auf 2001 Fotografien

Hochtaunus (how). Im Freilichtmuseum Hessenpark präsentiert sich bis zum 11. September der Licher Fotopreis mit Aufnahmen zum aktuellen Verhältnis von „Mensch und Natur“. Für die Auswahl der vier prämierten sowie 46 weiteren Fotos der diesjährigen Wanderausstellung hatte die Jury so viele Aufnahmen zu sichten wie nie zuvor. 2001 Fotos wurden eingereicht und damit genau 400 mehr als im Vorjahr. Von 792 Absendern sind 58 im Ausland zu Hause, 734 Teilnehmer in Deutschland – 160 davon kommen aus Hessen. Den Sonderpreis „Natur in Hessen“ in Höhe von 750 Euro der Stiftung Hessischer Naturschutz nahm Thomas Bölke aus Bad Arolsen für sein Foto „Lichtbringer“ entgegen. Den mit 5000 Euro dotierten ersten Preis, ausgelobt von der Licher Privatbrauerei, gewann Aike Völker für sein Foto „Der Fotograf“. Mit dem zweiten Preis, einem Sachpreis der Leica Camera AG im Wert von 2000 Euro, wurde das Foto „Die organisierte Organisierung (Zapfen)“ von Nina Markart ausgezeichnet. Den dritten Platz mit einem Preisgeld von 1000 Euro der Naturschutz-Akademie Wetzlar erhielt Michael Hurdaleck für sein Foto „Du bist Natur“.

IMMOBILIENANGEBOTE

Haus-t-raum.de
Immobilien GmbH
Königstein
1A-Ruhelage, freist. EFH in sehr schönem Wohngebiet, 450 m² Sonnengrd., 6 Zi., 2 moderne Bäder, Gäste-WC, für nur **€ 420.000,– inkl. Garage.**
Anruf –23.00 ☎ 06174 - 10 38

Haus-t-raum.de
Immobilien GmbH
Königstein
MFH – 1A-Innenstadtlage, 221 m² Gesamtfläche, verteilt auf 2 Whg. und 1 kl. Laden, zum Selbstbezug oder als Kapitalanlage, für nur **€ 379.000,– inkl. Garage.**
Anruf –23.00 ☎ 06174 - 10 38

Haus-t-raum.de
Immobilien GmbH
Liebe Eigentümer
Sie überlegen zu verkaufen oder zu vermieten? Wir informieren Sie kostenlos und unverbindlich über Ihre Vermittlungschancen und was Sie aktuell am Markt erzielen können. Wir suchen ständig hochwertige Wohnungen, Reihen- und Doppelhäuser, Villen sowie Grundstücke in guten Lagen des Vordertaunus. Nutzen Sie unseren guten Ruf, Marktkenntnisse und Kundenpotential für Ihren Erfolg.
Anruf –23.00 ☎ 06174 - 10 38

Haus-t-raum.de
Immobilien GmbH
Königstein – Stadtmitte
Luxus-Wohnetage im Herzen der Stadt, 130 m² feinste Wfl., gr. WEB, moderne Bäder, Terrasse mit Garten, für nur **€ 365.000,00 inkl. TG-Platz.**

Bad Homburg – Adlerhorst
Schicke 3-Zi-Wohnetage mit 71,48 m² Wfl., lichtdurchflutet, Fernblickblk., nur wenige Schritte bis in die Innenstadt, für nur **€ 115.000,– inkl. Garagenplatz.**

Königstein
Schicke Wohnetagen, Bj. 1995, zum Selbstbezug oder als Kapitalanlage, Fbhzg., Tgl.-Bad mit Stellplätzen außen oder in der Tiefgarage, Preis-Leistung = Note 1. Z. B. 2-Zi-Garten-Whg., 63,65 m² Wfl. für nur **€ 115.000,–**, oder 3-Zi. mit 84 m² Wfl., vermietet, für eine Kaltmiete von € 795, KP nur **€ 165.000,–.**
Anruf –23.00 ☎ 06174 - 10 38

Haus-t-raum.de
Immobilien GmbH
IMMOBILIEN-INFO
Wohne Deinen Traum ...
Glühbirne ade: Ab September nur noch Energiesparlampen verfügbar
Guten Tag, liebe Leserinnen und Leser,
ab dem 1. September sind herkömmliche Glühlampen mit einer Leistung von 60 Watt und darüber passé. Alternativ bieten Energiesparlampen und LEDs, die umweltschonend sind und die Stromkosten für Beleuchtung um bis zu 80 Prozent senken können: Nach Berechnung der Deutschen Energie-Agentur GmbH (dena) lässt sich bereits durch den Austausch einer 60-Watt-Glühlampe gegen eine 11-Watt-Energiesparlampe eine Stromkostenersparnis von fast 120 Euro erzielen.
Ihr
Dieter Gehrig
Quelle: Haufe Online · Angaben ohne Gewähr.
Haus-t-raum Immobilien GmbH · Altkönigstr. 7 · 61462 Königstein

Friedrichsdorf Feldrandlage
freist. EFH auf 540m² Grdst.
Nähe Hardtwald, 6 Zi., 162 m² Wfl., 2 Bäder, Kamin, EBK, Garage, wunderschöner Garten, großz. Raumaufteilung, € 539.000
Info: www.hs-hg.de
SCHMITT-IMMOBILIEN · 0 61 72 / 7 90 97

Achtung : Preis gesenkt !
Innenstadt Oberursel:
9 Tiefgaragen-Stellplätze
In einem Neubau Mehrfamilienhaus
nur € 8.500,–
Direkt vom Eigentümer:
Tel. 0 61 71 - 29 69 000

Bad Soden-Neuenhain
Bungalow in Blicklage mit idyllischem Garten
• Gst.: ca. 969 m²
• Wfl.: ca. 160 m²
760.000 € + Courtage
Kaplan & Schneider Immobilienkontor
Tel. 06196 - 5245209
Kaplan & Schneider Immobilienkontor

Bad Homburg - € 725.000,-
6-FH in zentraler Lage, Bj. 69, voll vermietet, guter Zustand, ca. 285m² Wfl., inkl.Baugrundstück
Skyline-Immobilien.com 0 61 92 / 200 250

GESUCHE

Manfred Schäfer
SCHÄFER & BÜLT

Holger M. Bült
Sie wollen für Ihre Immobilie das beste Verkaufsergebnis erzielen?
Wir sind Ihr Ansprechpartner des Vertrauens: Mit Sicherheit bringen wir Sie mit unserem 3-Stufen-Erfolgssystem schnell und professionell ins Ziel. Rufen Sie uns an– wir sind mit beispiellosem Service für Sie da!
Schäfer & Bült GbR · Immobiliengesellschaft · Niddastraße 1
61352 Bad Homburg · Telefon +49 6172.48600 · www schaefer-buelt.de

Hier lässt es sich leben
Die sympathische Nachbarschaft und der kurze Weg zur S-Bahn werden durch die attraktive Architektur ergänzt. Einladend große Fenster und riesige Balkone zeichnen das Hattersheimer Wohnhaus aus. In der Schwalbacher Straße wohnen Sie am Feldrand. Der 3-Zimmer-Grundriss mit dem offenen Kamin hat es in sich. Groß und hell das Wohnzimmer, 2 Schlafzimmer zum Wohlfühlen und ein Bad ganz nach Wunsch. Ein Gäste-WC gehört auch dazu. Der Kaufpreis von € 232.700 lässt sich bei noch günstigen Darlehenszinsen gut finanzieren. Im Frühjahr können Sie einziehen. Am besten fragen Sie uns gleich. Auf Ihren Anruf freuen wir uns.
Dietmar Bücher
Schlüsselfertiges Bauen
65510 Idstein
www.dietmar-buecher.de
☎ 06126/588-120

Friedrichsdorf – Helle 3-Zi.-ETW
ca. 85m² Wfl., gr. SW-Blk. mit Blick, EBK, G-WC, top gepflegte WE (7), 1.OG, Garage u. Stellplatz €T158'
Bad Homburg - Doppelhaushälfte
2 Vollgeschosse, Dachstudio, Keller, 5 Schlafzi., 3 Bäder, ca. 170m² Wfl., ca. 300m² Grdst., Garage €T398'
Friedrichsdorf – Frei steh. EFH,
ruhige Anliegerstr., 1A-Ausstattung, neue Wärmedämmung, ca. 145m² Wfl., ca. 570m² SW-Grdst., Gar. €T450'
Carsten Nöthe, 06172-8987 250
www.noethe-immobilien.de

Sie haben Probleme mit Ihrer Immobilie und Ihrer Bank?
Sie stehen kurz vor oder schon in der Zwangsversteigerung ? Sie wissen nicht, wie es weitergeht? Dann sprechen Sie mit uns! Wir helfen Ihnen garantiert weiter, auch bei bereits beantragter Insolvenz (Firma & Privat). Keine Vorkasse, keine Gebühren, wir arbeiten *nur* auf Erfolgsbasis.
GAY & PARTNER
Krisen- und Insolvenzmanagement bei Immobilien-Schieflagen
Hotline (069) 24 18 29 64 · E-Mail: info@immobilien-schieflagen.de

Rufen Sie unsere Anzeigen-Hotline an!
Telefon (O 61 71) 6 28 8O

Oberursel
Apotheker / Ärztin
mit 2 Kindern suchen neues Zuhause nach Rückkehr aus Südamerika u. beruflichem Neustart. Bis zu **€ 580.000**
Junge Familie m. Kind und gesicherter Finanzierung suchen kl. Haus oder Wohnung bis **€ 340.000** Angebote an den beauftragten Vertrauensmakler!
Investmentbanker
mit Familie sucht repräsentatives Anwesen ab 160 m² Wfl. + 4 SZ bis **€ 850.000** auch renovierungsbedürftig !
Japanisches Bankhaus
sucht für Mitarbeiter weiterhin zum Kauf **FH / DHH / RH und Wohnungen**
Eigentumswohnungen
Mit 2-5 **Zimmer** im gesamten Gebiet v. div. Auftraggebern zum Kauf gesucht.
oberursel@adlerimmobilien.de
ADLER IMMOBILIEN
HIER FÜHL' ICH MICH WOHL.
adler-immobilien.de 06171. 58 400

Haus zum Sanieren
m Grundstück ab 400m² v Handwerker kurzfr. Kaufentscheidung, 06002/2114

Anzeigen-Hotline
☎ 0 61 71 / 6 28 80

SIE MÖCHTEN IHR HAUS VERKAUFEN?

Im Kundenauftrag suchen wir in
→ Königstein
→ Kronberg
→ Bad Homburg
→ Kelkheim
ein freistehendes Einfamilienhaus ab ca. 135m² Wohnfläche und ca. 500m² Grundstück für einen Kaufpreis bis zu
€ 575.000,-
Skyline-Immobilien.com 0 61 92 / 200 250

Keine halben Sachen beim Energiesparen!
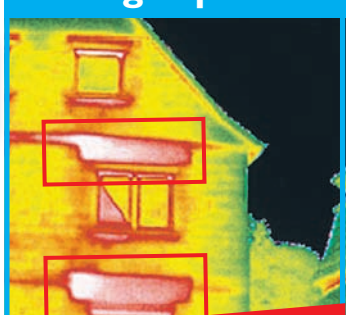
Wir haben die Lösung für Fenster und Rollos!
JUCHHEIM KUNSTSTOFF·FENSTER
JUCHHEIM-BÖRNER
Ihr Fachberater in der Region
Jürgen Behrendt · Fon 0171/4668038
Öffnungszeiten: Mo.–Fr. 16.00–19.00 Uhr
Sa. 9.00–12.30 Uhr o. nach tel. Vereinbarung
61118 Bad Vilbel · Frankfurter Str. 149
www.juchheim.de

In Oberursel – am Wald – absolut ruhig
- Exklusive, großzügige Eigentumswohnungen mit 80m², 115m², 162m², 199m²
- Penthouse 319m² mit Skylineblick über Frankfurt und den Taunus
- direkt vom Eigentümer, keine Maklerprovision
- große Südbalkone bzw. Terrassen mit Blick ins Grüne
- die Ausstattung läßt keine Wünsche offen – zu sehen in der Musterwohnung
- Besichtigung Sa. und So. von 14.00h – 16.00h in der Waldstr. 6
- Fa. Wohn-Wert, Tel. 06198 - 501727

VERMIETUNG

Kronberg, 1 Zi., 31 m², € 295 + NK; 3 MM Kaut., d. Eigent. zu verm., T.: 0211 - 291 98 40 (Hausverw.) www.diergarten.info

WOLLEN SIE UMZIEHEN? BESTE LAGE!
Provisionsfrei / Friedrichsdorf
130 - 1.000 qm moderne Büroflächen, S-Bahn Anschluss! PKW-Stellplätze!
TEL: 0177 - 96 45 190

Usingen, von privat, 2-ZKBB zum 01.10. oder später, ca. 60 qm, Terrasse, EBK, renoviert, Laminat, TG-Bad gefließt, TG-Platz möglich, EUR 420,00 + NK + Kaution Tel. 0172-8001538

Ich benötige IHRE Hilfe!
Sie tragen sich mit dem Gedanken Ihre Immobilie zu verkaufen / zu vermieten ?
Dann rufen Sie mich bitte noch heute an! Meine zahlreichen Suchkunden sagen schon jetzt „DANKE!“dafür, dass ich ihnen IHRE attraktive Immobilie vorstellen darf. Garantiert kein Besichtigungstourismus!
Ihr Carsten Nöthe – Immobilienmakler
Tel. 06172 – 8987 250 / www.noethe-immobilien.de

SGI IMMOBILIEN
VERKAUF-HAUS
Büro- Wohnhaus, Königstein, Villenlage, 503 qm Gesamtfläche, 1.203 qm Grdst., Bj. 1961, **890.000,- €**
4-Zi.-ETW, Kronberg-Oberhöchstadt, 70 qm, DG, Wannenbad, Laminat, Pkw-Pl., vermietet, **€ 109.000,-**
GESUCHE-BAUPLATZ
Wir suchen im Auftrag eines lokalen Bauträgers dringend Grundstücke sowie Abrißgrundst. für Reihen- und Doppelhäuser, auch Baulücken, ab 800 bis 4.000 qm. Kurzfr. Abwicklung garantiert.
GESUCHE
KÖNNEN SIE UNS HELFEN???
Wir suchen dringend für unsere vorgemerkten Kunden 2–5-Zi.-Whng. & Häuser (Miete & Kauf) im Erscheinungsgebiet der Zeitung. Rufen Sie uns umgehend an. Wir garantieren Ihnen fachliche Beratung und schnelle Vermittlung.
Ihr Spezialist für qualifizierte Immobilien im Vordertaunus
Telefon 069 - 24182960
SGI Immobilien – Gutleutstr. 365 – 60327 Frankfurt
www.sgi-immobilien.de

Kriegs- und Antikriegsdenkmäler

Oberursel (ow). Im Rahmen der Reihe „Historisches Oberursel“ bietet das Stadtmarketing am Sonntag, 4. September, eine Führung zum Thema „Kriegs- und Antikriegsdenkmäler“ an, die von den beiden langjährigen Stadtführern Angelika Rieber und Dietrich Andernacht durchgeführt wird. Die Führung beginnt um 14.30 Uhr an der Christuskirche in der Oberhöchstadter Straße. Die Teilnahme kostet drei Euro pro Person.
In Oberursel gibt es verschiedene Denkmäler, die an unterschiedliche Kriege erinnern: den Krieg gegen Frankreich 1870/71, den Ersten Weltkrieg und den Zweiten Weltkrieg. Mit der Führung zu mehreren dieser Kriegs- und Antikriegsdenkmälern in Oberursel werden die beiden Stadtführer Angelika Rieber und Dietrich Andernacht zum einen auf diese Denkmäler aufmerksam machen und zum anderen dabei den Anlass, die Entstehung und die Funktion dieser Denkmäler in damaliger und in heutiger Zeit erläutern.

Gitarrenkonzert in Hessenpark-Kirche

Hochtaunus (how). Am Samstag, 10. September, findet ein Gitarrenkonzert von Carlo Marchione im Freilichtmuseum Hessenpark statt. Der Gitarrenkünstler schätzt die Kirchen im Hessenpark wegen ihrer besonderen Akustik und Atmosphäre. Diesmal wird Marchione in der Kirche aus Ederbringhausen in der Baugruppe Nordhessen spielen. Beginn ist um19 Uhr, Einlass ist ab 18.30 Uhr. Für Erwachsene kosten die Karten 17, ermäßigte Karten (Schüler, Studenten, Behinderte) sind für zehn Euro erhältlich. Wegen der begrenzten Plätze ist eine telefonische Reservierung der Karten unter Tel. 06081-588-154 oder per E-Mail an miriam.hardt@hessenpark.de nötig. Die Bezahlung erfolgt an der Abendkasse vor Ort.

Handballjungen siegten im Pfungstädter Turnier

Oberursel (ow). Die männliche C II-Jugend der TSG Oberursel hat das Hallenhandballturnier des TSV Pfungstadt gewonnen. Trotz jüngerem Jahrgang setzte man sich gegen den Gastgeber TSV Pfungstadt mit 11:2 Toren, gegen JSG Urberach/Ober-Roden mit 17:4 Toren und gegen HSG Dornheim/Groß-Gerau mit 13:3 Toren deutlich durch. Lediglich gegen die HSG Bensheim/Auerbach konnte kein Sieg eingefahren werden; man trennte sich 5:5 Unentschieden. Folgende Spieler waren am Turniersieg beteiligt: Yannik Gogolin und Jerome Rohe im Tor sowie Justus Hacke, Tobias Jockel, Justus Metz, Aaron Herzog, Andreas Kettner, Philip Heilmann, Lars Limpert, Magnus Eisele Ruben Dengler und Jannis Eickert.

Isolierglassanierung
Frankfurt-Wiesbaden-Darmstadt
BLINDE FENSTER ?
Sanierung ohne Glasaustausch !
Info 07253 / 93 11 00
www.isoclean.de

Bio. Teppich-Wäsche ab € 7/m²
Teppich-Reparaturen / Verkauf
FARZIAN
Seit 1991 in Friedrichsdorf
Hugenottenstr. 40
Tel. 0 61 72 - 76 36 20

Werbung bringt Erfolg

HEGENAUER
MASSKONFEKTION
Wir fertigen für Damen und Herren
Anzüge, Kostüme, Hemden, Blusen, Hosen u. Röcke.
Tel. 06192 / 22871
Di., Do. + Fr. 14 –19 · Mi. + Sa. 10 –14 Uhr

LAMPE & SCHIRM
WERKSTATT
Lampenschirme aller Art
Neubespannung · Anfertigung · Reparaturen
Tel. 06192 / 952295 · Mobil 0172 / 9988158
Di. + Do. 15 – 19 · Mi. + Sa. 10 – 14 Uhr

Niederhofheimer Straße 45d · 65719 Hofheim/Ts.

Med. Fußpflege
Hausbesuche
Anmeldung unter 06172 - 2 62 99 / 0171 - 9 33 03 78
R. Pludra

KRONBERGER LICHTSPIELE
Telefon: 0 61 73/7 93 85 und 26 04
Woche ab 1. 9. 2011
Donnerstag bis Dienstag 20.15
Samstag und Sonntag auch 17.30
„MIDNIGHT IN PARIS“
Donnerstag und Freitag 17.30
Samstag und Sonntag 15.00
Montag 17.30
„DIE SCHLÜMPFE“
Mittwoch 20.15
„NADER UND SIMIN – EINE TRENNUNG“
www.kronberger-lichtspiele.de

Vier Schwestern – Vier kreative Köpfe
Immer mehr Menschen entscheiden sich für Individualität und Lebensqualität. Es ist unsere Philosophie, Ihre Ideen optimal zu verwirklichen. Mit anspruchsvollen Dekorationen, hochwertigen Polsterarbeiten und fein abgestimmten Farbkonzepten wollen wir in dem gegebenen Rahmen ein Optimum erreichen. Wir planen und realisieren für Sie bis ins Detail.
Die Zeiten ändern sich – guter Geschmack hat immer Bestand!
RAUM + TEXTIL
Decoration
Leipziger Str. 96 · 60487 Frankfurt · Tel. 0 69/7 07 27 90 · Fax 0 69/70 43 63
www.raum-textil-decoration.de
Öffnungszeiten: Mo.–Fr. 10.00 –19.00 Uhr · Sa. 10.00 –15.00 Uhr

HELLRIEGEL
Lagerverkauf
Samstag, 3. 9. 2011
von 10.00 bis 18.00 Uhr.
Internationale Feinkostspezialitäten, Weine, Prosecco, Grappa ... zu günstigen Preisen! (Probieren dürfen Sie auch!). Ab 12.00 Uhr sorgt CreativeSoundsKronberg mit Harry Keay für super Musik und bei gutem Wetter grillen wir Steaks vom Metzger Klein. **NEU!** Süße Köstlichkeiten wie Petit Fours, Kuchen und viele schöne Leckereien gibt es ganz frisch von **Marmelina.**
Importhaus
Günther Hellriegel GmbH
In der Schneithohl 3
61476 Kronberg-Oberhö.
Industriegebiet

Ein Service für die Leser der: Oberurseler Woche
0 61 71/58 72 99
OK Service Karten-Vorverkauf
10% Rabatt auf alle Felix Artikel
(Gültig bis 03.09.2011)

OBERURSEL

The Threepenny Opera 02.–04.09.11	Stadthalle	14,00 bis 18,00
Alexej Gevassimez 11.09.11	Krezkapelle Obu. Bomm.	14,00 + 18,00
(Halb)-Wahrheiten Schüssel "Live" 23.09.11 + 28.+29.10.11 + 4.+12.+18.+19.11.11 03.+10.+28.+29.12.11	Oberurseler Brauhaus	12,95
IX. Intermusicale Oberursel Boris Bloch 23.09.11	Stadthalle	22,50 bis 33,75
IX. Intermusicale Oberursel Lule Elezi 24.09.11	Stadthalle	22,50 bis 29,25/Schül.+Stud. 6,75
IX. Intermusicale Oberursel Detlev Eisinger 25.09.11	Stadthalle	22,50 bis 33,75/Schül.+Stud. 6,75
Jesper Juul 26.09.11	Stadthalle	11,00
Ursula Das Musical 02.10.11 / 14+20 Uhr	Stadthalle	13,20
Gayle Tufts 04.11.11	Stadthalle	20,00
Der Fleischhauerball mit Sarah Hakenberg 25.11.11	Grundschule am Urselbach	14,00
Ivushka 29.11.11	Stadthalle	21,15 bis 25,55
"Faust" Kikeriki Theater 21.12.11	Stadthalle	25,50
Rüdiger Hoffmann 15.12.11	Stadthalle	28,20
Musical Highlights "Die schönsten Songs in einer Show" 05.01.12	Stadthalle	33,90 bis 39,90
Gräfin Mariza 12.01.12	Stadthalle	34,80 bis 44,60
Michael Hatzius 10.02.12	Stadthalle	22,60
Heissmann & Rassau 06.03.12	Stadthalle	29,35 bis 39,50
Michl Müller 07.06.12	Stadthalle	28,20

KRONBERG

Programm für das 2. halbjar 2011 Kronberger Kulturkreis ist da.

BAD HOMBURG/HESSENPARK

Johannes Scherer & Bodo Bach 07.10.11	Kurtheater	22,75 bis 28,40
Götz Alsmann 01.12.12	Kurtheater	31,60 bis 41,80
The 12 Tenors 02.02.12	Kurhaus	39,80 bis 48,80
Vince Ebert 24.02.12	Kurtheater	24,90 bis 31,75
Jürgen von der Lippe 22.04.12	Kurtheater	32,50 bis 39,65

KINDER! KINDER!

Schneeweißcen und Rosenrot 16.09.–31.12.11	Papagenotheater Ffm	12,50 + 15,50/Ki. ermä.
Schwarzer Peter - Der Sterndeuter 30.09.–03.12.11	Papagenotheater Ffm	12,50 + 15,50/Ki. ermä.
Alice im Wunderland – Musical 12.11.11/15 Uhr	Stadthalle Oberursel	11,10 bis 15,50
Roter Ritter Parzival 13.11.–26.12.11	Schauspiel Ffm	14,50 bis 22,38
Morgen Findus wird's was geben 18.12.11/15 Uhr	Stadthalle Oberursel	14,40 / Ki. bis 16 J. 12,20
Prinzessin Lillifee 19.11.11/14 Uhr	Jahrhunderthalle HÖ	20,60 bis 37,10
Die kleine Hexe 20.–23.12.11/14.30 + 17 Uhr	Alte Oper	15,00 + 18,00

FRANKFURT & UMGEBUNG

Burgfestspiele Bad Vilbel bis 04.09.11	Bad Vilbel	ab 15,00
Achterbahn 09.09.–16.10.11	Fritz Remon Theater Ffm	19,15 bis 31,25
IAA-Tickets 19.–25.09.11 16.–25.09.11	Messe Ffm Publikums-Tagesicket Fachbesucher Tagesticket	 9,05 bis 16,05 46,05
Kevin Costner Modern West 19.09.11	Capitol OF	54,25
Otto Live 21.09.11	Stadthalle Offenbach	35,00 bis 55,50
La Traviata 08.+16.+22.+28.10. + 13.11.11	Oper Ffm	14,16 bis 84,03
Schachnovelle 20.10.11	Fritz Remon Theater Ffm	19,15 bis 31,25
Halloween 21.10.–06.11.11	Burg Frankenstein	22,00 Ki.VA. 9,00
Jean Michel Jarre 31.10.11	Festhalle Ffm	38,80 bis 90,55
Annett Louisan 31.10.11	Alte Oper	33,00 bis 52,00
Cirque du Soleil "Alegria" 02.–06.11.11	Festhalle Ffm	54,25 bis 93,65
Söhne Mannheims 10.11.11	Festhalle Ffm	47,70 bsi 58,00
WWE 2011 12.11.11	Festhalle Ffm	43,90 bis 101,40
Howard Carpendale 16.11.11	Alte Oper	50,50 bis 99,95
Otello 04.+08.+11.+16.+21.+26.12.11	Oper Ffm	14,16 bis 84,03
Paul Potts 18.11.11	Jahrhunderthalle HÖ	52,55 bis 76,70
Tutanchamun 19.11.11 – 29.04.12	Mainzer.-Ldstr. 124 Ffm	ab 16,00
Dr. E.v.Hirschhausen 21.+22.11.11	Alte Oper	39,15 bis 49,30
Die große hr 4 Schlager-Parade 27.11.11	Festhalle Ffm	35,00 bsi 65,00
Thirty Seconds 28.11.11	Festhalle Ffm	41,00 bis 49,65
Aida Night of the Proms 30.11. + 01.12.11	Festhalle Ffm	42,00 bis 72,00
Marschall & Alexander 01.12.11	Alte Oper Ffm	37,05 bis 73,85
Jürgen von der Lippe 02.12.11	Jahrhunderthalle HÖ	33,70 bis 39,65
Elisabeth - Das Musical 01.–18.12.11	Jahrhunderthalle HÖ	47,50 bis 97,50
Zuccero 06.12.11	Festhalle	54,75 bis 69,70
Tosca 09.+15.+23.+25.12.11	Oper Ffm	14,16 bis 84,03
Hans Klok 16.+17.12.11	Rhein-Main-Theater Niedernhausen	49,20 bis 65,70
Die Fledermaus 17.+19.+22.+31.12.11	Oper Ffm	14,16 bis 84,03 Silvester 20,13 bis 158,50
Vom Geist der Weihnacht 20.–29.12.11	Alte Oper	26,90 bis 79,90/Kinder erm.
Stille Nacht 25.+26.12.11	Jahrhunderthalle Hö	32,00 bis 59,00
Die Geisterheilerin 31.12.11 / 15 + 19 Uhr	Volkstheater Ffm	25,00 bis 33,00
My fair Lady 31.12.11	Papageno Theater Ffm	40,00
Silvesterkonzert 31.12.11	Drei Königs Kirche Ffm	22,00
Thriller - Live 31.12.11 – 07.01.12	Alte Oper	38,50 bis 83,00 Silvester 48,50 bis 93,50

2012

Urban Priol 06.01.12	Jahrhunderthalle HÖ	21,45 bis 28,20
Russisches Staatsballett "Schwanensee" 08.01.12	Jahrhunderthalle HÖ	15+19 Uhr/37,40 bis 60,50
Holiday on Ice 10.–16.01.11	Festhalle Ffm	19,90 bis 49,90/Kinder erm.
ABBA The Show 10.+.11.01.12	Jahrhunderthalle HÖ	47,90 bis 61,90
Ina Müller 14.01.12	Jahrhunderthalle HÖ	Stehplätze 42,50
Wiener Johann Strauß Konzert 14.01.12	Alte Oper Ffm	52,00 bis 79,00
Kastelruther Spatzen 18.01.12	Jahrhunderthalle HÖ	37,50 bis 57,50
Roland Kaiser 21.01.12	Jahrhunderthalle HÖ	40,10 bis 62,00
Batman Live 25.–29.01.12	Festhalle Ffm	47,00 bis 70,00
Martin Rütter 27.01.12	Ballsporthalle Ffm	29,90
Badesalz 28.01.11	Jahrhunderthalle HÖ	24,10 bis 28,50
Kaya Yanar "All inclusive!" 29.01.12	Ballsprothalle HÖ	29,50
Paul Panzer 03.02.12	Jahrhunderthalle HÖ	29,50
Wise Guys 03.02.12	Alte Oper	19,50 bis 36,50
Musikantenstadl 04.02.12	Jahrhunderthalle HÖ	51,50 bis 65,50
Night of the Dance 05.02.12	Jahrhunderthalle Hö	37,90 bis 69,90
Hubert von Goisern 07.02.12	Jahrhunderthalle HÖ	36,00 bis 53,25
Hansi Hinterseer 12.02.12	Jahrhunderthalle HÖ	47,56 bis 65,40
Michael Mittermeier "Achtung Baby!" 13.02.12	Ballsporthalle HÖ	30,50 bis 39,50
Udo Jürgens 2012 20.02.12	Festhalle Ffm	69,50 bis 99,50
Apassionata 25.+26.02.12	Festhalle Ffm	32,00 bis 110,00 / Erm. Kinder, Senioren, Studenten
Chris Rea 28.02.12	Festhalle Ffm	58,55 bis 74,65
André Rieu 29.02.12	Festhalle Ffm	53,00 bis 83,00
Deichkind 06.03.12	Jahrhunderthalle HÖ	32,80 bis 39,40
Dieter Nuhr 08.03.12	Jahrhunderthalle HÖ	30,50
Sunrise Avenue 10.03.12	Jahrhunderthalle HÖ	38,00
Andrea Berg 10.03.12	Festhalle Ffm	26,90 bis 59,90
Best of Musical Gala 2012 13.+14.03.12	Festhalle Ffm	47,89 bis 88,89
Semino Rossi 21.03.12	Alte Oper	36,65 bis 76,45
Fluch der Karibik 07.+08.04.12	Alte Oper	47,85 bis 77,75
Grease 10.04.12	Alte Oper Ffm	35.50 bis 83,50
Camina Burana 15.04.12	Alte Oper	34,50 bis 57,50
Bushido 22.04.12	Jahrhunderthalle HÖ	34,80 + 38,10
Max Raabe 24.+25.04.12	Alte Oper	49,75 bis 66,75
Shadowland 26.–29.04.12	Jahrhunderthalle HÖ	46,00 bis 67,50
Götz Alsmann 29.04.12	Alte Oper	34,00 bis 42,50
Das Frühlingsfest 2012 der Volksmusik – die große Jubiläumsshow 01.05.12	Jahrhunderthalle HÖ	39,70 bis 70,50
David Garrett 01.05.12	Alte Oper	62,10 bis 85,10
20 Jahre DJ BoBo 12.05.12	Festhalle Ffm	30,90 bis 140,00
Peter Kraus – Revue 13.05.12	Alte Oper	44,30 bis 77,90
Lord of the Dance 19.05.12	Alte Oper	55,00 bis 89,50
Anne-Sophie Mutter 22.05.12	Alte Oper	34,00 bis 132,00
Schlagernacht Frankfurt Verlegt auf 26.05.12	Commerzbank Arena Ffm	25,00 bis 40,00
Bülent Ceylan 02.06.12	Commerzbank Arena	39,90
Anna Netrobko & Erwin Schrott 09.06.12	Bowling Green WI	54,00 bis 380,00
Blink - 182 26.06.12	Festhalle Ffm	41,60
David Garrett 19.11.12	Festhalle Ffm	87,00

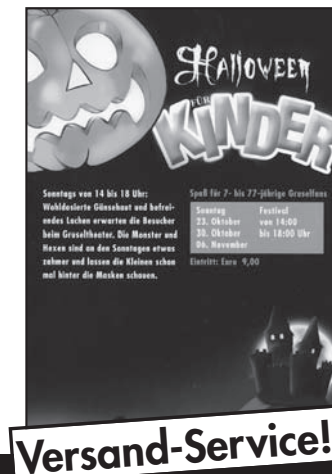

Versand-Service!
Beim OK-Service haben Sie immer gute Karten!
Tel.: 0 61 71/58 72 99 · Fax: 6 93 66 7 · info@ok-service.net
Kumeliusstraße 8, Oberursel/Ts. · Mo. bis Fr. 9.00 –18.30 Uhr, Sa. 9.00 –14.00 Uhr