Auflage 16.300 / 50. Jahrgang Erscheint wöchentlich freitags in allen Haushalten Ausgabe 30 / 28. Juli 2023

Amtsblatt
DES MAGISTRATS DER STADT KELKHEIM

Im Innenteil!

Kelkheimer Zeitung

In der Stadt Kelkheim seit mehr als 49 Jahren zuverlässig wöchentlich mit Berichten und Fotos

EIN GUT SCHEIN GEHT IMMER GUT
Zum Ausdrucken. Direkt und online.
T: 06195 - 9876579
Mittelweg 6, Kelkheim
www.tuttolomondo.com
Tuttolomondo

Nachrichten und Meinungen für die Stadt Kelkheim mit den Stadtteilen Münster, Mitte, Hornau, Fischbach, Ruppertshain und Eppenhain

Sie lernen Leben zu retten

Unter Anleitung von Sabine Henninger (li.) und Jacqueline Meiser lernen die Jungs und Mädchen das Abschleppen im Wasser, die Befreiung aus dem Klammergriff eines Ertrinkenden und das Tauchen nach eventuell schon untergegangenen Personen. Eine anstrengende, aber am Ende doch sehr befriedigende Aufgabe. **Fotos: Judith Ulbricht**

SCHNABEL
RENOVIER ZENTRUM
Fassade – Maler – Böden – Gardinen
Meister & Ingenieure seit 1958
www.schnabel-kelkheim.de
06195-6868
% Rabatte %

SUMMER-SALE
Mauk GARTENWELT
Bis zu
30%
auf Auslaufmodelle und viele Ausstellungsstücke
10%
auf alle Sonnenschirme* und auf alle Grills der Marke Weber*
*Gilt nur für vorrätige und nicht reduzierte Ware.
Pflanzen-Mauk Gartenwelt GmbH
An den Drei Hasen 39
61440 Oberursel
Mo. - Fr.: 9 - 19 Uhr
Sa.: 9 - 18 Uhr
Angebote gültig, solange der Vorrat reicht.
An Feiertagen geschlossen.
www.mauk-gartenwelt.de

Kelkheim (ju) – Nikola schlägt wild um sich, immer wieder droht sie im Wasser zu versinken. In ihrer Panik versucht sie sich an Cora festzuhalten und bringt diese damit ebenso in Lebensgefahr. Doch Cora windet sich geschickt aus der Umklammerung von Nikola, dreht sie mit dem Rücken zu sich und nimmt sie in den Schleppgriff. So könnte es sein, wenn jemand zu ertrinken droht. Cora und Nikola waren in diesem Fall nicht in Not, sondern sie trainierten im Kelkheimer Freibad die Griffe, die Rettungsschwimmer anwenden, um Ertrinkende in Sicherheit zu bringen. Im Rahmen der Projektwoche der Eichendorffschule hatten sich 36 Jungen und Mädchen im Freibad eingefunden, um das silberne Rettungsschwimmerabzeichen zu erlangen.

Rettungsschwimmer

Rettungsschwimmer sind hoch geschulte und erfahrene Fachleute, die an Stränden, Seen oder in Schwimmbädern arbeiten, um die Sicherheit der Badegäste zu gewährleisten. Ihre Hauptaufgabe besteht darin, Menschen vor möglichen Gefahren im Wasser zu schützen und in Notfällen schnelle Hilfe zu leisten.

Diese mutigen Fachkräfte müssen über ausgezeichnete Schwimmfähigkeiten verfügen und eine Vielzahl von Rettungstechniken beherrschen, um Menschen aus gefährlichen Situationen zu retten. Dazu gehören zum Beispiel das Ziehen von Ertrinkenden oder die Verwendung von Rettungsgeräten wie Rettungsbojen oder Rettungsboards.

Rettungsschwimmer sind auch oft darauf geschult, Erste Hilfe zu leisten und lebensrettende Maßnahmen wie die Herz-Lungen-Wiederbelebung durchzuführen, falls jemand bewusstlos wird oder keine normale Atmung mehr hat.

Darüber hinaus haben sie eine wichtige präventive Rolle, indem sie das Verhalten der Badegäste beobachten und potenzielle Gefahren rechtzeitig erkennen, um Unfälle zu verhindern.

Die Arbeit als Rettungsschwimmer erfordert eine hohe Verantwortung und Entschlossenheit, da sie oft unter stressigen Bedingungen arbeiten und in Sekundenschnelle wichtige Entscheidungen treffen müssen, die Leben retten können. Ihre Präsenz in Freibädern und anderen Badeorten ist unverzichtbar, um ein sicheres und angenehmes Badeerlebnis für alle zu gewährleisten.

Erste Hilfe leisten ist das A und O bei der Ausbildung zum Rettungsschwimmer. Dazu gehört auch die Herz-Druck-Massage.

Retten will gelernt sein

Dass die Jugendlichen die Möglichkeit haben, diesen Kurs belegen zu können, verdanken sie ihren beiden Lehrerinnen Sabine Henninger und Jacqueline Meiser, die mit Hilfe der DLRG und Josef Prasler, ehemaliger Lehrer an der EDS und Schwimmschulbesitzer, den jungen Leuten die Tricks und Kniffe verraten, die wichtig sind, um Leben zu retten.

Neben dem Erlernen von Grifftechniken zum retten im Wasser, müssen die Schüler zum Erlangen des Deutschen Rettungsschwimmabzeichens in Silber theoretische und praktische Prüfungsleistungen ablegen.

Dazu gehört ein Erste Hilfe Kurs sowie das Wissen um die Atmung und den Blutkreislauf. Außerdem muss im praktischen Teil geschwommen, getaucht und eine kombinierte Übung durchgeführt werden, um nur einige prüfungsrelevante Aufgaben zu nennen.

Dies EDsler sind mit Feuereifer bei der Sache, was ihnen auch das Lob der beiden Lehrerinnen einbringt. „Sie arbeiten alle hochkonzentriert und aufmerksam und man hat den Eindruck, dass sie sehr viel von hier mitnehmen auch in Bezug darauf, dass sie sich durchaus vorstellen können, als Badeaufsicht zu arbeiten.“ Das sieht auch Jakob so, der gemeinsam mit Katharina gerade das Abschleppen probt, während weiter hinten am Becken unter Aufsicht von Josef Prasler 5 Kilogramm schwere Ringe vom Beckenboden nach oben geholt werden müssen. „Ich kann mir durchaus vorstellen, wenn ich 18 bin, als Rettungsschwimmer zu arbeiten. Man lernt hier vieles, was einen auch später weiterbringt.“ Emil stimmt ihm bei: „Es ist bestimmt ganz cool, nach der Schule hier ins Freibad zu gehen und sein Wissen und Können zum Schutz der Badegäste anzuwenden.“ Um Rettungsschwimmer zu werden, muss man mindestens 16 Jahre alt sein. Aber erst mit 18 Jahren darf man dann an Stränden oder im Freibad die Aufsicht übernehmen. Aber auch schon mit 16 Jahren hat man die Möglichkeit zum Beispiel bei Klassenausflügen ins Frei- oder Schwimmbad als Aufsichtsperson zu fungieren.

Es ist also weise Voraussicht auch der Schule, dieses Projekt an der Schule angeboten zu haben, denn Nachwuchs im Rettungsschwimmerbereich wird nach wie vor händeringend gesucht. Und wer weiß, vielleicht sieht man den ein oder anderen irgendwann an den Stränden von Nord- oder Ostsee Menschenleben retten.

Was ist der Unterschied zwischen einer Badeaufsicht und einem Bädermeister?

Bei der Badeaufsicht handelt es sich in der Regel um Rettungsschwimmer, also Fachleute, die in Schwimmbädern oder an Stränden die Aufsicht haben und im Notfall durch schnelles Handeln Menschen aus Gefahrensituationen retten.

Was im Volksmund oft als Bademeister in einem Frei- oder Hallenbad bezeichnet wird, ist im Grunde genommen das Synonym für Fachangestellte für Bäderbetriebe. Ein wichtiger Bestandteil der späteren Arbeit ist die Aufsicht der Badegäste, wozu auch Rettungsmaßnahmen im Wasser gehören. Erste Hilfe spielt dabei ebenfalls eine wichtige Rolle. Fachangestellte für Bäderbetriebe kümmern sich auch um die Technik des jeweiligen Schwimmbades und stellen damit sicher, dass alles reibungslos funktioniert und hygienische Standards eingehalten werden. Sie sind dafür verantwortlich welche Mittel und Geräte zur Reinigung und Wiederaufbereitung des Wassers einsetzen werden. Außerdem nehmen sie in regelmäßigen Abständen Wasserproben und untersuchen mit Messgeräten deren Qualität, um die Hygienestandards einzuhalten.

Gemeinsames Feuerwehrhaus zukünftig in Hornau-West – Gagernspange soll kommen

Kelkheim (ju) – Das gemeinsame Feuerwehrhaus der Wehren Mitte, Hornau und Fischbach soll nach Beschluss des Stadtparlaments in Hornau-West anstehen, inklusive der sogenannten Gagernspange, die Fischbach mit Hornau verbinden soll. Der gemeinsame Standort soll eine Grundstücksfläche von 0,7 Hektar sowie 0,5 Hektar zukünftiger Erweiterungsfläche haben und mittig im künftigen Baugebiet Hornau-West zwischen Fischbacher Straße und Gagernring entstehen. Das Parlament beauftragte den Magistrat, nach Vorlage des Standortgutachtens, dass sich für diese Lage aussprach, ein Fachplanungsbüro zu beauftragen, zwei Bebauungskonzepte zu entwickeln: einmal Konzept A mit 4,2 Hektar (davon 1,2 Hektar Feuerwehrstandort) sowie ein Konzept B mit 6,2 Hektar (davon 1,2 Hektar Feuerwehrstandort).

Dass dieser Beschluss nicht auf breiter Mehrheit getroffen wurde, dürfte klar sein, wenn man die Berichterstattung zu diesem Thema genau verfolgt hat. Die ukw stimmte geschlossen gegen den Beschluss und hatte vorher in einem eigenen Antrag, der darauf abzielte, die Kosten für ein gemeinsames Feuerwehrhaus zu ermitteln und die Wehren Mitte und Hornau am Floriansplatz zusammenzulegen, noch versucht, die Sache zu entschleunigen. Sie lehnt auch die Durchgangsstraße und eine massive Bebauung ab, scheiterte aber mit ihrem Antrag.

Nichtsdestotrotz betonte Wolfgang Coy (ukw) in der Diskussion, dass eine Zusammenlegung der Wehren Mitte und Hornau (Ausbau des Gebäudes am Floriansplatz unter Einbeziehung des jetzigen Parkplatzes) eine schnellere Lösung wäre, als der „Neubau auf der grünen Wiese“. „Es ist auch nicht möglich, eine Gagernspange zu bauen, ohne Flächen von hoher Wertigkeit für den Naturschutz zu zerstören“, mahnte er wiederholt. Natürlich sehe auch die ukw die Wohnungsnot, aber man solle doch alle Aspekte berücksichtigen. „Es wird alles viel länger dauern, auch wenn die Koalition den Eindruck erwecken will, dass es nächstes Jahr losgeht“, so der ukwler auch in Hinsicht auf die schon bestehende Bürgerinitiative, die bereits ein Bürgerbegehren ins Spiel gebracht hatte, sollte die Bebauung zu umfangreich sein und die Natur zerstören.

Der Blick von oben auf das Areal. Zwischen den Neubauten am Gagernring (Bildmitte) würde die Gagernspange beginnen und am Hühnerberg (unten links) enden. Felder und Bäume müssten dem Feuerwehr-, Straßen- und Wohnungsbau weichen.
Foto: Bürgerinitiative Hornau-West

Carsten Schrage (CDU) lenkte den Blick auf die Standorte der Wehren, die schon jetzt nicht mehr den gängigen Standards entsprächen. Er sieht den Antrag der Koalition „als zentrales Kernprojekt der Stadtentwicklung“ und plädierte dafür, dass die Wehren „jetzt Klarheit und Entscheidung brauchen“. Zudem lenkte er den Blick auf die lange Vorlaufgeschichte seit 2016 mit verschiedenen Workshops und ausgiebigen Gesprächen.

Wie geht es den Wehren? Diese Frage hatte sich Ivaloo Schölzel (fraktionslos) gestellt und einen Blick in den Feuerwehrsbedarfsplan geworfen. „Wenn man den liest, wird einem schlecht“, resümierte sie. Keine getrennten Umkleiden für Männer und Frauen, marode Strom- und Wasserleitungen, fehlende Büros oder Schulungsräume, um nur einige Beispiele zu nennen. Die von der ukw ins Spiel gebrachte Bebauung des Floriansplatzes lehnt sie ab – „städtebaulich unschön“.

SPD-Fraktionschef Michael Hellenschmidt sieht die Zeit gekommen, „ein klares Zeichen zu setzen“. Und erinnerte gleichzeitig an den Sommer 2019, als ein Feuerwehr-Workshop stattfand, in dem man den Kameraden vermittelte „es sei bald soweit“. Er kritisierte das Spiel auf Zeit, auch gerichtet an Bürgermeister Kündiger, der gegen die Gagernspange und für eine kleinere Bebauung des Areals ist.

Doris Salmon, Fraktionsvorsitzende der ukw, gab unumwunden zu, dass es einen massiven Sanierungsstau in den Wehren gäbe. Ihr widerstrebe es aber, „Entscheidungen zu treffen, ohne zu wissen, was es kostet“. Ihrer Meinung nach könne der Platzmangel in den Wehren behoben werden, in Fischbach durch den Zukauf eines angrenzenden Grundstücks, in Mitte mit der erwähnten Zusammenlegung von Mitte und Hornau und dem Ausbau von Mitte. Diese ganze Situation erinnere sie an den Weiterbau der B8. Auch dort hätten CDU und FDP lange an dem Vorhaben und der Straße festgehalten, ohne sich „um kleinere Verkehrslösungen zu kümmern“. Sie führte die massiven Eingriffe in die Natur an, die im Gebiet Hornau-West dann vorgenommen werden würden. „Das ist Wahnsinn! Das können Sie unseren Kindern nicht hinterlassen. Wir sollten die Feuerwehren so unterstützen, dass wir auch den Klimaschutz unterstützen.“ Solche weitreichenden Maßnahmen könnten sie als ukw nicht mitgehen, so ihre Abschlussworte.

„Die Gefahrenabwehr durch die Feuerwehr ist der Kern der Darseinsvorsorge“, betonte Fabian Beine (CDU), nachdem er sich über das „ins Spiel bringen“ der B8-Geschichte etwas wunderte. Für ihn sei klar, dass wenn die Brandschützer den gemeinsamen Standort wollen, die Politik dann mitziehen müsse und auch wolle. „Und wenn es der Sicherheit dient, dann gibt es auch eine Flächenversiegelung.“

Für Patrick Falk (FDP) steht ebenfalls fest, dass eine Bebauung des Floriansplatzes nicht in Frage kommt. Dadurch würden dort wichtige Parkplätze für Grundschule, Rathaus und Stadthalle entfallen. Seine Frage: „Sollte es nicht möglich sein, 6 Hektar zu bebauen, um lebensnotwendige Maßnahmen zu planen?“

Am Ende blieb es bei dem anfangs erwähnten Beschluss. Der Magistrat hat bis Januar 2024 Zeit, die beschlossenen Konzeptentwicklungspläne vorzulegen.

Kommt sie, oder kommt sie nicht? – Ärger auf der Linie RB12 hält weiter an

Kelkheim (ju) – Bürgermeister Albrecht Kündiger glaubte noch an eine „kleine Sensation“, als er in der vergangenen Woche auf einer kleinen Pressekonferenz über die Veränderungen auf der Pendlerlinie RB12 berichtete. Der RMV war tätig geworden und hatte durch die Stilllegung der Linie RB11 (über Bad Soden und Sulzbach) das dringend benötige Personal für die Frankfurt-Königsteiner Linie freigestellt bekommen. Es gab wohl einige Tage, an denen kein Zug auf der gebeutelten Linie ausfiel, doch schaute man am letzten Mittwoch mal auf die Bahnsteige, sah man viele mit Handy in der Hand die aktuellen Meldungen beobachten und dann kopfschüttelnd den Bahnsteig verlassend. Wieder fielen die neuralgisch wichtigen Züge um 6.44 Uhr und 7.14 Uhr (Abfahtszeiten Kelkheim-Mitte) aus und an diesem Tag kam es wohl noch zu weiteren Zugausfällen. Das ist kein Vergleich zu den Ausfällen, bevor der RMV die Reißleine zog. Es kam vor, dass die Züge 10 mal, manchmal auch 17 mal am Tag nicht fuhren. „Das geht natürlich gar nicht und ich war und bin im regen Austausch mit dem RMV, da mich unglaublich viele Beschwerden erreichen“, erklärte der Rathauschef. Viele müssten wieder auf's Auto umsteigen, weil sie sonst nicht pünktlich zur Arbeit kommen würden. „Das ist natürlich nicht das, was wir wollen.“

Die Anzeigen auf den Automaten sollen Auskunft geben. **Foto: Judith Ulbricht**

Bei der Start Deutschland GmbH, dem neuen Betreiber, ist man sich der Lage bewusst, viel Neues kommt aus der Richtung allerdings nicht. Man habe nach wie vor personelle Probleme, die durch verschiedenste Maßnahmen aufgefangen werden sollen. Dass der Betrieb der Linie RB11 durch den RMV eingestellt wurde, ist nur der Tatsache zu verdanken, dass dort nach wie vor die Anbindung an die S-Bahn vorhanden ist und es somit nicht zu großen Beeinträchtigungen kommt. Was viele Pendler aber viel mehr aufregt, ist die schlechte Informationspolitik von RMV und Start. Zwar arbeite man daran und habe auch schon Fortschritte erzielt, ist vom RMV zu hören, allerdings gestalte sich die Zusammenlegung der Systeme von RMV, Start und den derzeit fahrenden Zügen der HLB als äußerst schwierig. Verschiedene Systeme müssten aufeinander abgestimmt werden, dass sei nicht so einfach, hört man von Start. Hinzu komme, dass die derzeit an den Stationen verbauten Geräte veraltet sind und Verspätungen und Zugausfälle nicht anzeigen können. „Die Displays an den Stationen werden im Zuge des Neubaus des Stellwerks in Usingen erneuert“, heißt es von Seiten Starts. Außerdem verweist der Betreiber auf die RMV-App und die Homepage, zudem seien an den Stationen Anfang Juli QR-Codes ausgehängt worden, mit denen die Verspätungen oder Zugausfälle auf dem Handy angezeigt werden können. In Kelkheim sind zumindest die Fahrkartenautomaten schon soweit umgerüstet, dass sie die nächsten Abfahrten, aber auch Zugausfälle anzeigen würden.

Für Bürgermeister Albrecht Kündiger ist das alles wenig erquicklich, „aber wir dürfen uns in der ganzen Situation nicht aus dem Fenster lehnen, kämpfen wir doch selbst mit Personalmangel“, gibt er offen zu. Ob Schwimmbad, Verwaltung oder der Mangel an Erziehern, die Stadt kämpft an vielen Stellen ihren Personalkampf und ist dabei als Kommune nicht allein. „Aber bevor wir hier über Wasserstoffzüge und eine höhere Taktung der Züge sprechen, sollten wir erstmal diese Probleme in den Griff bekommen, dann sehen wir weiter.“

Impressum
Kelkheimer Zeitung

Herausgeber: Verlagshaus Taunus Medien GmbH, Theresenstraße 2, 61462 Königstein, Tel. 06174 9385-0

Geschäftsleitung: Alexander Bommersheim

Anzeigenleitung/ Anzeigenverkauf: Angelino Caruso, Tel. 06174 9385-66, caruso@hochtaunus.de

Anzeigenverkauf: Christiane Göndöcs, Tel. 06174 9385-41, goendoecs@hochtaunus.de

Geschäftsstelle: Theresenstraße 2, 61462 Königstein

Redaktion: Judith Ulbricht, redaktion-kez@hochtaunus.de

Auflage: 16.300 verteilte Exemplare für Kelkheim mit allen Stadtteilen

Preisliste: z. Zt. gültig Preisliste Nr. 41 vom 1. Januar 2023

Druck: ORD GmbH Alsfeld

Internet: www.taunus-nachrichten.de

Für unverlangt eingesandte Manuskripte und Fotos wird keine Haftung übernommen.

Stellungnahme der Lokalen Agenda 21 zum Beschluss

Kelkheim (kez) – Nach der Diskussion in der letzten Stadtverordnetensitzung zum Thema des Standortes für ein neues Feuerwehrhaus und dem Beschluss durch die Parlamentarier, stellt Dieter Stark für die Lokale Agenda 21 fest, dass damit automatisch eine Straßenverbindung von der Fischbacher Straße zum Gagernring geschaffen werden muss – die sogenannte Gagernspange. Allerdings wundert man sich in der Agenda 21 darüber, dass während der Diskussion am 17. Juli nicht zur Sprache gekommen sei, welche erheblichen Auswirkungen der Bau der Gagernspange auf den Verkehr in Fischbach und in Hornau haben wird. Die Agenda 21 habe in einer Pressemitteilung am 16. April dieses Jahres ausführlich darauf hingewiesen und erinnert jetzt daran, dass die Belastungen für die Fischbacher Bevölkerung beträchtlich sein werden. Ein weiterer, wichtiger Punkt zum Baugebiet Hornau West wurde noch nicht erwähnt: Es existiert ein Gesetz, aus dem hervorgeht, daß „Baugebiete außerhalb des bisherigen Siedlungsbereiches einer Kommune“ nicht ohne Umweltprüfung entwickelt werden dürfen. Von einer Umweltprüfung zu Hornau West hat die Lokale Agenda 21 Kelkheim bisher noch nichts vernommen.

Die Lokale Agenda 21 Kelkheim fragt sich, ob unter diesen Gesichtspunkten der Feuerwehrstandort in Hornau West und die damit verknüpfte Gagernspange die wirklich ideale und beste Lösung ist.

Kein Widerspruch zur Zeilsheimer Straße

Kelkheim (ju) – Der von Bürgermeister Albrecht Kündiger im Parlament angekündigte Widerspruch gegen den Mehrheitsbeschluss bezüglich der Zeilsheimer Straße wird nicht kommen. Zwar sei das einzige Angebot nach wie vor nicht wirtschaftlich, doch diese Sicht reiche nicht aus, um hier rechtssicher einen Widerspruch einlegen zu können. Der Abschluss mit dem Investor werde in den nächsten Monaten auf den Weg gebracht. Auch Erster Stadtrat und Kämmerer Dirk Hofmann erklärte, „dass das finale Angebot niemanden richtig gefreut hat. Doch nun ist die Sache beendet.“

Ferienprogramm im Opel-Zoo

„Flieger unter Wasser“: Brillenpinguine im Opel-Zoo **Foto: Archiv Opel-Zoo**

Kronberg (kez) – Endlich stehen die Sommerferien auch in Hessen vor der Tür. Wie gewohnt erwartet die Zoobesucher wieder ein umfangreiches Ferienprogramm. Die beliebten Ferienführungen mit verschiedenen interessanten Themen finden jeweils dienstags und donnerstags um 11 Uhr statt. Man kann an ihnen ohne Voranmeldung und kostenfrei, ohne Zuschlag zum Eintrittspreis teilnehmen. Sie starten jeweils am Treffpunkt an der Statue des Zoogründers, direkt nach dem Haupteingang im Zoo und dauern etwa eine Stunde.
An jedem Mittwoch in den Ferien begrüßen die Zoopädagogen dann wieder zwischen 10 und 13 Uhr interessierte Schulkinder und ihre Begleitpersonen in der Zooschule. Dort erläutern sie Exponate, bieten verschiedene Bastel- und Malarbeiten an und vermitteln spielerisch zoopädagogische Inhalte. Auch dieses Angebot ist kostenfrei und ohne Voranmeldung.
Für zwei Fledermausführungen steht die Expertin Ulrike Balzer auch dieses Jahr wieder zur Verfügung zum Ferienende am Freitag, 1. September, um 19 Uhr. Treffpunkt ist am Haupteingang. Diese besonderen Veranstaltungen sind für Kinder ab acht Jahren geeignet. Bei schlechtem Wetter gibt es statt des Zoorundgangs mit Detektorortungen einen Fledermaus-Vortrag in der Zooschule.
Sodann finden die zwei Mal im Monat angebotenen Öffentlichen Führungen auch in den Ferien statt: am Samstag, 12. August, startet die erste um 15 Uhr und geht zu den Brillenpinguinen, den „Fliegern unter Wasser“. Und am Freitag, 25. August, können die Teilnehmer ab 19 Uhr an der Führung den „Zoo am Abend“ erleben.
Täglich drei Mal bieten die Zoopädagogen eine Führung in die Madagaskar-Voliere zu Kattas und Roten Varis an und zwar jeweils um 12, um 14 und um 16 Uhr. Dabei ist zu beachten, dass diese Führungen vorab gebucht werden müssen: www.opel-zoo.de/Führungen/Madagaskar-Führungen. Die Teilnahme ist zwar kostenfrei, aber Spenden für Artenschutzprojekte des Opel-Zoo sind willkommen.
Auch die Tierpfleger-Gespräche sind stets eine beliebte Attraktion beim Zoobesuch. Montags bis freitags finden sie jeweils um 14 Uhr statt. Am Montag wird jeweils das Training mit den Elefanten vorgeführt und erläutert, am Dienstag steht der Pelikan, am Mittwoch der Gepard, am Donnerstag der Eisfuchs und am Freitag das Dromedar im Blickpunkt der Tierpfleger, die den Zoobesuchern Wissens- und Liebenswertes über ihre Schützlinge berichten. Jeden Tag um 16 Uhr gibt es dann noch die von den Tierpflegern kommentierte Schaufütterungen bei den Brillenpinguinen.
Und so wird der Zoobesuch in den Sommerferien zu einem besonderen Erlebnis, zumal die beiden neuen Afrikanischen Elefanten – Cristina mit ihrem Jungtier Neco – sowie zahlreiche Nachzuchten aus den letzten Wochen im Opel-Zoo interessante Beobachtungen ermöglichen.
Auf dem 27 ha großen Zoogelände mit rund 1.700 Tieren in über 200 Arten, mit Lehrpfaden und Infostationen sowie Abenteuerspielplätzen zum Austoben für die Kinder finden die Besucher viel Abwechslung an einem Ausflugstag, der mit einem Picknick, mit Grillen (Vorreservierung erforderlich), einem Snack von einem der Kioske oder der Einkehr im Zoorestaurant Sambesi abgerundet werden kann.
Die Kassen im Opel-Zoo sind täglich von 9 bis 19 Uhr geöffnet. Die Besucher können bis Einbruch der Dunkelheit auf dem Zoogelände bleiben. Informationen zu den geltenden Auflagen unter www.opel-zoo.de. Der Opel-Zoo verfügt über mehr als 1.200 kostenfreie Parkplätze und ist gut mit dem ÖPNV erreichbar: Buslinien 261, X26 und X27.

Heck Englischtraining
closing the gap
• Nachhilfe im Einzelunterricht
your personal teacher
• Kleine Gesprächsgruppen
the fun way to learn
• Business English
Intensivtraining
06195-66461
www.Heck-Englischtraining.de

GOLDANKAUF
in Kelkheim-Fischbach
Schuhhaus Fischer
Fischbacher Kirchgasse 2
Sofort Bargeld für Zahngold, Schmuck, Ringe, Münzen.
In Zusammenarbeit mit
NEW ICE Deutschland GmbH
40 Jahre Goldankauf
Bitte Ausweis mitbringen

ihr spezialist für
kleine & feine bäder
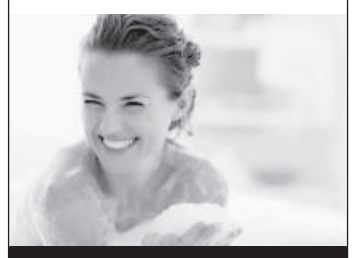
BADSTUDIO BENDER
Frankenallee 8 · 65779 Kelkheim
Tel. 06195-67079
www.badstudiobender.de

Immer informiert!

Gartengestaltung
Ali Ücelehan
• Baumfällung • Sträucher- / Heckenschnitt • Gartenpflege
• Rollrasen • Steine • Neuanlagen
• Zaunbau • Terrassenbau
• Trockenmauerbau • Naturstein
• Reparaturen • Erdarbeiten
65835 Liederbach, Tel. 06196 4020470
Mobil 0173 3027702

Wir machen Urlaub in der Zeit vom 7. August bis einschl. 18. August 2023.
Ab Montag, 21. August 2023, sind wir zu den gewohnten Sprechzeiten gerne wieder für Sie da.
Orthopädische Facharztpraxis
Dr. med. Rainer Schneider
Facharzt für Orthopädie, Orthopädische Rheumatologie, Chirotherapie, Sportmedizin, Physikalische Therapie, ambulante Operationen
Bahnstraße 9 · 65779 Kelkheim · Telefon 06195 902153

Gesamtschule Fischbach wird Schule:Global

Kelkheim (kez) – Die Gesamtschule Fischbach hat als 50. Schule in Deutschland das **Schule:Global-Siegel** erhalten. An der kooperativen Gesamtschule in Kelkheim lernen circa 720 Schülerinnen und Schüler. Neben dem Unterricht werden an der Schule viele verschiedene Aktivitäten durchgeführt, wie z.B. Sommerfeste, Projektwochen und Wettbewerbe. Zum Thema interkulturelle Bildung und internationaler Austausch finden verschiedene Veranstaltungen und Begegnungen statt.
Die Gesamtschule Fischbach ist außerdem Mitglied im Kelkheimer Beirat für Internationales und Teil der Modellkommune für Internationales, die sich durch die enge und beispielhafte Verknüpfung von schulischer und außerschulischer Bildungsarbeit auszeichnet.
Im Rahmen von Schule:Global möchte die Schule Auslandspraktika für die Schülerschaft ermöglichen und fördern, einen Wahlpflichtunterricht Internationales ins Leben rufen und Partnerschaften mit Schulen in verschiedenen europäischen Ländern aufbauen. Schule:Global-Coachin Meike Zepp (Experiment e.V.) wird die Schule dabei unterstützen. Die stellvertretende Schulleiterin Antje Klos freut sich über das Siegel: „Die Auszeichnung Schule:Global bedeutet für unsere Schüler die Möglichkeit, über den Tellerrand unseres Taunus-Dorfes hinaus in die weite Welt zu schauen und ihre Möglichkeiten zu erkunden.“

Schule:Global

Seit Ende 2020 können Schulen, die sich im Bereich interkulturelle Bildung und internationaler Austausch weiterentwickeln wollen, das Schule:Global-Siegel beantragen. Mit dem Siegel erhalten sie einen Coach, der im Dialog mit der Schule den individuellen Bedarf ermittelt und zu den nächsten Schritten und Maßnahmen berät. Der Coach kann sowohl bei der Schulentwicklung als auch bei der Planung und Organisation von konkreten Projekten und Aktionen beraten und unterstützen. Damit werden Schulleitungen und auch Lehrkräfte entlastet. Zusätzlich erhalten Lehrerinnen und Lehrer Zugriff auf exklusive Unterrichts-Materialien und werden Teil des bundesweiten Schule:Global-Netzwerks.
Das Ziel von Schule:Global ist es, interkulturelle und diversitätsbewusste Bildung an Schulen zu fördern und langfristig im Schulprogramm und im Schulalltag zu verankern. Dazu setzt die Initiative auf mehreren Ebenen an und hat Lehrkräfte, Schulleitungen sowie die Schülerschaft in den Blick genommen. Zusätzlich zum Schulentwicklungs-Coaching werden offene und schulinternen Fortbildungen und Trainings zu Themen wie interkulturelles Lernen oder Umgang mit Diversität angeboten. Für Schülerinnen und Schüler werden Präventionsworkshops zur Stärkung der Gemeinschaft und Prävention vor Diskriminierung und Extremismus durchgeführt.
Dr. Uta Wildfeuer, Geschäftsführerin des AJA sagt dazu: „Im schulischen Alltag kommen die Themen interkulturelle Kompetenz, kulturelle Identität und Diversitätsbewusstsein oft zu kurz. Eine Behandlung ist häufig davon abhängig, ob es eine engagierte Lehrkraft an der Schule gibt. Eine Unterstützung von außen ist darum ungemein wichtig. Mit unseren Schule:Global-Angeboten haben wir bislang knapp 1.000 Schulen erreicht. Über 500 Lehrkräfte haben an unseren offenen Fortbildungsangeboten teilgenommen. Wir freuen uns sehr, die 50. Schule in unserem Schule:Global-Netzwerk begrüßen zu dürfen. Durch das Coaching konnten wir in den letzten Jahren einiges erreichen. Schulen haben mit Hilfe von Schule:Global neue Partnerschulen im Ausland gefunden und sind dabei, einen Austausch umzusetzen oder den Austausch mit einer Partnerschule zu reaktivieren. Es wurden AGs und Kurse zum Thema Internationales gegründet und Projekttage unter anderem zum Thema Rassismus durchgeführt.“

Das Hitzetelefon hilft die heißen Wochen überstehen

Wichtig ist, sich zu schützen. **Foto: MTK**

Main-Taunus-Kreis (kez) – Auch wenn sich die Temperaturen derzeit etwas abgekühlt haben – die Idee ist gut. Ein neues „Hitzetelefon“ soll älteren Menschen durch die heißen Wochen helfen. Wie Erste Kreisbeigeordnete Madlen Overdick mitteilt, ist das Beratungsangebot Teil eines umfassenden Hitzeaktionsplans, den der Kreis bis 2025 gemeinsam mit den Kommunen entwickelt und der mit verschiedenen Maßnahmen dazu beitragen soll, die Menschen ohne Gesundheitsschäden durch heiße Perioden zu bringen..
Um bei akuter Hitze angerufen zu werden, müssen sich Interessierte zuvor einmalig anmelden. „Angesichts zunehmend heißer Sommer wird die Hitze eine größere Herausforderung“, erläutert die Gesundheitsdezernentin. „Wir möchten mit unserem Angebot älteren Menschen helfen, gesund durch die heißen Wochen und Monate zu kommen.“ Der Service ist kostenlos.
Die angemeldeten Personen werden vom Gesundheitsamt bei bevorstehenden Hitzetagen per Telefon gewarnt, in der Regel werktags. Sie erhalten Tipps, wie sie sich vor Hitze schützen können. Die Mitarbeiterinnen und Mitarbeiter rufen bei Hitzewarnungen des Deutschen Wetterdienstes an. Wenn sie die Person nicht sofort erreichen, versuchen sie es noch bis zu zweimal am Tag.
Wer den Service nutzen möchte, kann sich dafür einmalig beim Gesundheitsamt des Main-Taunus-Kreises anmelden: unter Tel. 06192 201-1144 oder per Mail unter gesundheitsamt@mtk.org. Overdick bittet Interessierte, diese Information auch an Bekannte und Verwandte weiterzugeben.
Overdick zufolge gefährden zunehmend lange und heiße Sommer viele Menschen. Beispielsweise seien 2018 deutschlandweit rund 20.000 Menschen an Hitzeschäden gestorben: „Wir können lokal handeln, um einen Beitrag zum Gesundheitsschutz unserer Bürgerinnen und Bürger zu leisten.“
Ein Flugblatt auf der Internetseite des Main-Taunus-Kreises unter www.mtk.org gibt mehr Informationen zum Hitzetelefon sowie Hinweise zum richtigen Verhalten bei heißen Temperaturen.

„Ich wollt‘, mir wüchsen Flügel!“

Ein Anblick, den normalerweise nur Vögel genießen können. Mit einem Heliflug eröffnen sich ganz neue Perspektiven und man kann sich fühlen wie der „König der Lüfte“.
Fotos: Ina Peters Photografie

Hochtaunuskreis (ju) – Der Traum vom Fliegen ist so alt wie die Menschheit. Schon vor langer Zeit hat man sich Gedanken zum Fliegen gemacht – Menschen wie Leonardo da Vinci, Otto Lilienthal und die Brüder Wright haben dazu beigetragen, diesen Traum auch Wirklichkeit werden zu lassen. Heute ist das Fliegen mit Flugzeugen selbstverständlich. Etwas Besonderes ist und bleibt der Hubschrauber. Ein Flug mit dem Heli ist Freiheit pur. Auch in diesem Jahr macht thomsen Heli-Service diesen Traum von Freiheit wieder wahr. Am Samstag, 2. September, heißt es wieder „Abheben direkt vom GIPFEL“ beim 8. Feldberg Heli-Event. Auf 881 Metern über NN startet der Hubschrauber direkt vom Großen Feldberg im Taunus.

Faszination Hubschrauberflug

Es ist fast so, als würde man auf seiner eigenen Wolke schweben. Dann setzt sich der Helikopter in Bewegung und man fliegt in Windeseile zu den schönsten Sehenswürdigkeiten des Taunus. Beim Hubschrauber-Rundflug winken grandiose Aussichten: Per Senkrechtstart geht’s in luftige Höhe, während sich am Horizont ein beeindruckendes Panorama entfaltet! Die Überflieger heben ab und blicken tief auf Wälder und Städte hinab. Per Headset erläutert der erfahrene Hubschrauberpilot allerhand Details zur Technik des Helikopters sowie zu den Sehenswürdigkeiten und Landschaften am Boden. Der Hubschrauber-Rundflug zeigt den eigenen Wohnort aus der Vogelperspektive. Ein Gefühl der Freiheit, während man den Alltag zurücklassen und über den Dingen schweben kann. Ein Erlebnis zum Abheben!

Hubschrauber-Rundflüge bieten eine faszinierende Möglichkeit, die atemberaubende Landschaft dieser Region aus der Vogelperspektive zu erkunden. Der Taunus ist bekannt für seine malerischen Wälder, sanften Hügel und charmanten Dörfer.

Mit Start direkt vom Plateau des Großen Feldbergs hebt man zu einem spektakulären Rundflug in Richtung Skyline Downtown Frankfurt ab. Die Flugroute verläuft über die Burgstädte Königstein und Kronberg, entlang der Skyline Frankfurt, mit Blick auf Oberursel/Bad Homburg und wieder zurück zum Feldbergplateau. Während des Flugs erhascht man einen Blick auf majestätische Burgen wie die Burg Kronberg oder die beiden Burgruinen von Königstein und Falkenstein. Der Blick nach unten streift über idyllische Täler, Flüsse und Seen, bleibt an verträumten Bergdörfern mit ihren kleinen Kirchen hängen und verfängt sich in den Towern der Frankfurter Skyline.

Unvergessliche Erinnerungen

Die Vogelperspektive ermöglicht es einem, die Schönheit der Natur im Taunus in ihrer ganzen Pracht zu erleben. Man kann die üppigen grünen Wälder, die sich langsam in ein buntes Farbenspiel verwandeln, bestaunen.

Für Abenteuerlustige bietet der Hubschrauber-Rundflug auch die Möglichkeit, den Taunus aus der Luft zu erkunden und dabei den Nervenkitzel des Fliegens zu genießen. Ob man nun alleine, mit Freunden oder der Familie fliegt – dieses Erlebnis schafft unvergessliche Erinnerungen. Der Taunus ist ein wunderschönes Reiseziel, und ein Hubschrauber-Rundflug ermöglicht es, die Region auf eine ganz besondere Weise zu entdecken. Genieße die Freiheit des Fliegens und die atemberaubende Aussicht auf den Taunus!

Rundflug-Tickets

Für das 8. Heli-Event am 2. September von 13 bis 19 Uhr gibt es noch Tickets. Diese sind unter www.thomsen-heli.com buchbar. Bei Buchung von 4 Passagierplätzen kann die Flugroute ganz individuell selbst bestimmt werden. Auch die Flugzeit kann auf Wunsch auf 15, 20 oder 30 Minuten verlängert werden. Sollte das Wetter nicht mitspielen, gibt es Ausweichtermine am Samstag, 9. September, oder Samstag, 16. September.

Auf geht‘s! Rein in den Heli und sich frei wie ein Vogel fühlen. Die Starts und Landungen sind auch für Zuschauer spektakulär anzuschauen, gerade auf dem Plateau des Großen Feldbergs.

Annahmeschluss für Vereinsnachrichten:

Dienstag 17.00 Uhr –

für später eingehende Mitteilungen/ Leisten können wir die Erscheinung nicht in der aktuellen Woche garantieren.

ukw Unabhängige Kelkheimer Wählerinitiative

ukw – Sommerstammtisch

Wir laden auch in diesem Jahr wieder zum traditionellen **ukw – Sommerstammtisch** ein:

Mittwoch, den 2. 8. 2023 um 19.00 Uhr im „Fröhlichen Landmann“ am Rettershof. Die Mandatsträgerinnen und Mandatsträger der **ukw** freuen sich, mit Ihnen ins Gespräch zu kommen.

Samstag, 09.09.2023

Einlass ins Festzelt ab 18:30 Uhr

Liveband *DEJA VU* von 20:00 - 24:00 Uhr

Eintritt 14,50 €

keine Sitzplatzreservierung

Vorverkauf SVR Vereinsheim Sportplatz

11.08.2023 von 18:00 bis 20:00 Uhr

Mit freundlicher Unterstützung

Gartenbau Laub & Dörr Heizung-Sanitär-Solar

SEHR GEEHRTE VEREINE,

für Vereine besteht die Möglichkeit, farbige Leisten, oder bei Textmitteilungen z. B. ein farbiges Vereinslogo, zu schalten. Bitte übermitteln Sie uns zukünftig bei Wunsch nach farbiger Erscheinung Ihre Mitteilungen/Vereinsleisten in Farbe und eine schwarz/weiß-Vorlage, wenn KEINE farbige Erscheinung gewünscht ist.

Wir übernehmen zukünftig alle farbig übermittelten Nachrichten 1:1 und berechnen für Farbkosten 50,00 Euro für 1 Farbe und 80,00 Euro für mehrfarbig, alle Preise zzgl. MwSt.

Ruppscher Äppelwoi Fest und Altstadtfest in Münster

Kelkheim (kez) – Man soll die Feste feiern wie sie fallen. Und am morgigen Samstag, 29. Juli, gibt es in Kelkheim gleich zwei – das eine in Ruppertshain und das andere weit entfernt davon an der anderen Ecke der Stadt in Münster. Treffpunkt in Ruppertshain zum „Ruppscher Äppelwoi Fest“ ist um 15 Uhr bei Kerstin und Volker in der Robert-Koch-Straße. Mit dabei die „Ruppertshainer Stimme“ Wolf Weingärtner. Klar, der Name sagt es, dass es das Stöffsche geben wird, natürlich auch andere erfrischende Getränke sowie gegrillte Wildbratwurst und Handkäs mit Musik. Der Erlös dieses Nachmittags und Abends ist bestimmt für die Ukraineaktion von Motsi Mabuse und Evgenij Voznyuk. Veranstalter ist die Stimme für Ruppertshain.
Gefühlte viele Kilometer entfernt trifft man sich in Münster ebenfalls am Samstag, 29. Juli, um 15 Uhr zum Altstadtfest mit der feierlichen Einweihung des umgestalteten Kirchplatzes. Auch hier ist für eine kräftige Stärkung alles vorbereitet: Grillpfanne, gegrillte Wurst, Kaffee und Kuchen. Für Stimmung sorgt ein Auftritt des „Hexenkessels“ und auf die Kinder wartet eine Hüpfburg, alles organisiert von der Bürgervereinigung Münster. Jetzt muss nur noch der Sommer mitspielen. Nur kommt es darauf an, wo. Denn wenn es in Ruppsch regnet, kann in Münster die Sonne scheinen – oder umgekehrt.

Online-Energieberatung auch zu Photovoltaik

Main-Taunus-Kreis (kez) – Der Main-Taunus-Kreis bietet Beratung zur Solarenergie an. Die Online-Beratung mit dem Energieberater Amine Aimut ist kostenlos, sie läuft jeden dritten Mittwoch im Monat von 16 bis 17 Uhr. Bürgerinnen und Bürger können sich unter anderem informieren, ob das eigene Dach für eine Photovoltaik-Anlage geeignet und was sie bei der Installation beachten müssen. Weitere Themen sind die Wirtschaftlichkeit und die Frage, ob sich eher der Eigenverbrauch lohnt oder die Einspeisung ins Netz gegen Vergütung.

Für die Ukraine – ein Krankenwagen, gestiftet von der Bürgerstiftung

Kelkheim (kez) – Aus den vielen Spenden, die der Bürgerstiftung Kelkheim für die Ukraine-Hilfe zugingen, spendete die Bürgerstiftung jetzt einen Rettungswagen an die Johanniter Rhein-Main für den Einsatz in der Ukraine.
Dr. Hildegard Bonczkowitz, Vorsitzende der Bürgerstiftung Kelkheim und Michael Trawitzki, Schatzmeister der Bürgerstiftung, übergaben den Rettungswagen an die Hilfsorganisation, der in den nächsten Tagen in die Ukraine überführt wird.
Die Johanniter arbeiten eng mit dem Kelkheimer Verein „Gemeinsam für die Ukraine“ zusammen und unterstützen dessen regelmäßige Hilfsgüterlieferungen mit Material und Spendengütern.
Neben dem Rettungswagen wird auch medizinisches Material zur Unterstützung der

Oliver Püsch von den Johannitern, Michael Trawitzki, Dr. Hildegard Bonczkowitz, Tetyana Fischer und Oliver Pitsch

ukrainischen Bevölkerung überführt. Die Johanniter übernehmen den Transport des Rettungswagens und stellen die Übergabe sicher.
Dieser Rettungswagen ist ein gebrauchtes Fahrzeug, das die Bürgerstiftung für 15.000 Euro kaufen konnte. Der Wagen ist in bestem Zustand und von Fachleuten geprüft. Die

Dr. Hildegard Bonczkowitz im Gespräch mit Oliver Püsch von der Johanniterhilfe bei der Übergabe des Rettungswagens für die Ukraine. **Fotos: Bürgerstiftung**

Spenden dafür kamen im vergangenen Jahr bei der Ukrainehilfe der Bürgerstiftung zusammen. „Es kam uns nicht darauf an, Schokolade zu spenden, sondern im Krankendienst zu helfen, Leben zu retten“, sagte Dr. Hildegard Bonczkowitz.
„Die Hilfsbereitschaft ist groß und ich bin froh, dass uns die Bürgerstiftung einen Rettungswagen zur medizinischen Versorgung der ukrainischen Bevölkerung zur Verfügung stellt“, so die Johanniter.
„Wir haben gemeinsam mit den Johannitern bereits einiges in die Wege geleitet, um die Bevölkerung in der Ukraine zu unterstützen, aber es wird nie zur Routine“, betonte Tetyana Fischer, Vorsitzende des Vereins „Gemeinsam für die Ukraine“.
Oliver Pitsch, Regionalvorstand der Johanniter Rhein-Main bestätigt dies: „Wir sehen unsere Aufgabe darin, die benötigten medizinischen Geräte und Materialien zu besorgen und wissen, dass sie zielgerichtet und bedarfsorientiert ankommen, wo sie benötigt werden.
Wir haben eine sehr enge und vertrauensvolle Partnerschaft aufgebaut, die wir zum Wohle der Ukrainer nutzen!“.

Unverhofft kommt oft – Münsterer Bürgerfest und EFC Rossert Adler spenden an die Bürgerstiftung

Hildegard Bonczkowitz und Kay Möller freuen sich über den Scheck von Christian Winges, Michael Fotivec und Matthias Kircher, ‘Gründungsväter‘ des EFC Rossert Adler. Der Verein spendete seine überschüssigen Mitgliedsbeiträge.

Bernd Geis, Wirt des Alten Rathauses in Münster strahlt über das ganze Gesicht. Der rührige Unternehmer sammelt immer wieder durch spezielle Aktionen Spendengelder ein. Diesmal unterstützt auch er die Bürgerstiftung. **Fotos: Judith Ulbricht**

Kelkheim (ju) – Normalerweise findet man die Jungs vom EFC Rossert Adler im Stadion, wo sie mit ihrer Eintracht mitfiebern. Doch diesmal traf man sich ganz ‘gesittet‘ in der „Lounge“, um Dr. Hildegrad Bonczkowitz, und mit ihr der Bürgerstiftung, einen Scheck zu überreichen, mit dem weitere soziale Projekte in Kelkheim unterstützt werden können. Der SGE-Fanclub, der sich 2019 gründete, hatte im letzten Jahr erstmalig Mitgliedsbeiträge für seine Mitglieder eingeführt und erhoben. Den Überschuss davon, immerhin stolze 700 Euro, spendeten sie jetzt der Bürgerstiftung. „Wir sind zwar nur ein kleiner regionaler Fanclub, trotzdem möchten wir soziales Engagement unterstützen“, erklärt Vorstandsmitglied Michael Fotivec.
Gegründet hatten sich die Rossert Adler, weil sie schon seit Jahrzehnten Eintracht-Fans sind und sich offiziell zusammenschließen wollten, um einen besseren Ausstausch von Dauerkarten zu ermöglichen und Auswärtsspielfahrten besser organisieren zu können. „Der Mitgliedsbeitrag ist eine Art Vorfinanzierung, um Zugriff auf verfügbare Karten zu bekommen“, erklärt Christian Winges, ebenfalls Mitglied des Vorstandes.
„Unverhofft kommt oft“, so fasste Hildegard Bonczkowitz den unerwarteten Geldsegen in Worte. An soetwas habe sie nun gar nicht gedacht, gibt sie mit einem Lächeln zu. Dass sie das Geld gut gebrauchen können, ist kein Geheimnis. Die Bürgerstiftung wisse schon ganz genau, was sie damit anfange. „Ein Teil davon wird in den Sozialfond einfließen, mit dem wir die Weihnachtsgutscheine finanzieren und der andere wird einer Bildungseinrichtung zu Gute kommen.“ Sie sei auf jeden Fall sehr dankbar für die Unterstützung. Wie auch die Rossert Adler dem Wirt der Lounge, Schulti, der extra für die Scheckübergabe sein Restaurant geöffnet hatte, „obwohl Ruhetag war.“ Einen weiteren Geldregen für die Bürgerstiftung gab es vom Wirt des Alten Rathauses in Münster, Bernd Geis. Der hatte vor einigen Wochen das 1. Bürgerfest ins Leben gerufen und die Kelkheimer waren seinem Ruf gefolgt. „Rappenvoll war es“, so erzählt er es. Viele ehrenamtliche Helfer hatten mit angepackt, „meine Mädels haben alle kostenlos gearbeitet“, lobt Geis das Engagement aller Beteiligten.
Die Sanierung des Alten Rathauses und die Neugestaltung des davorliegenden Biergartens seien eine Bereicherung für den Kirchplatz, so ist man sich überall einig. Anfragen für das nächste Jahr gibt es schon. So kommt er seinem Ziel, das Bürgerfest in Münster zu etablieren, einen Schritt näher. 800 Euro sind bei dem Fest zusammengekommen, die in die vertrauensvollen Hände der Bürgerstiftung gelegt werden. Und auch dieses Geld ist schon wieder verplant. Das Förderprojekt „Eintrittskarten“ wird damit unterstützt. Heißt, die Bürgerstiftung arbeitet eng mit den Schulen zusammen und übernimmt bei Ausflügen den Eintritt in Museen, in den Palmengarten oder ins Mathematikum. Im Mittelpunkt steht immer, den Kindern Bildung zu ermöglichen, sie zu fördern und den Klassenzusammenhalt zu stärken. Deswegen werden auch Besuche im EscapeRoom, Kanufahrten oder Projekte mit sozialem Charakter finanzielle unterstützt.
„Die Kinder wissen das sehr zu schätzen“, erklärt Kay Möller, Mitglied des Vorstandes. Häufig errreichen die Bürgerstiftung Briefe oder Berichte der Kinder über die Erlebnisse, die ihnen ermöglicht wurden. „Das ist auch eine schöne Sache für unsere Stifter und Förderer. So können sie genau nachvollziehen, was mit dem gespendeten Geld passiert.“
Und so vereint den EFC Rossert Adler, Bernd Geis und die Bürgerstiftung eines: soziales Engagement für die Gemeinschaft.

Leserbrief

Zeilsheimer Straße

Es freut mich sehr, in Ihrem Artikel zu lesen, dass es bei der Stadt Kelkheim Baugrundstücke für 300 Euro/qm zu kaufen gibt. Solche Angebote findet man hier in der Region sonst leider nie. Bitte erläutern Sie doch in einem Ihrer nächsten Artikel, wie auch Privatpersonen in diesen Genuss kommen können. Da auch zusätzlich erforderliche Maßnahmen durch die Stadt getragen werden, scheint das für den Käufer ein gutes Geschäft zu sein. Ich gehe zudem davon aus, dass steigende Baukosten ebenfalls anstandslos übernommen werden. Unter diesen Bedingungen würde dann tatsächlich bezahlbarer Wohnraum geschaffen werden. Bravo!

Dr. Karsten Golde, Kelkheim

Leserbrief

Zeilsheimer Straße

Den Artikel auf Seite 1 der Ausgabe vom 21.7.2023 habe ich sehr interessiert, aber mit wachsendem Unverständnis gelesen. Die Frage, die sich als erste aufdrängt, ist die: Warum sollen auf einem Grundstück von 1.600 qm nur drei Reihenhäuser gebaut werden können? Für solche Reihenhäuser liegen, insbesondere bei der Vorstellung, kostengünstig zu bauen, derzeit die Grundstücksgrößen bei maximal 200 qm. In Summe kann man sich demnach ohne weiteres den Bau von acht, mindestens jedoch sechs Häusern vorstellen. Die Vorstellung, dass bei einer Ausschreibung dieser Größenordnung nur ein Angebot abgegeben worden sein soll, ruft die Frage auf, ob nicht die Ausschreibung überhaupt an den richtigen Bieterkreis gerichtet war.

Die gleiche Frage drängt sich auf, wenn die Kosten für die Stützmauer auf 350.000 Euro beziffert werden. Bleibt als weitere Frage: Der Vorschlag für ein oder mehrere Mehrfamilienhäuser mit etwa 20 Wohneinheiten wurde anscheinend auch nicht weiterverfolgt? Wenn sich angeblich bei einer Befragung 85 Prozent der Anwohner für eine Reihenhausbebauung aussprechen, muss dies vermutlich nicht für ein solches Bauvorhaben bindend sein (St.-Florian-Prinzip?).

Mein Resümee: Die Bebauung eines vorhandenen Grundstückes zu dem Zweck, zusätzlichen Wohnraum zu schaffen, ist völlig richtig. Mit einzubeziehen sollte auch der Gedanke sein, durch den Einbau einer PV-Anlage sowie den Einbau von Luft-Wärme-Pumpen hier eine Vorreiter-Rolle zu übernehmen. Dass ein solches Vorhaben auch wirtschaftlich ausgeführt werden kann, zeigen andere Beispiele.

Erwin Mattrisch, Kelkheim

Leserbrief

Zeilsheimer Straße

Wie man mit einer Überschrift den Sachverhalt einer Entscheidung der Stadtverordnetenversammlung irreführend wiedergeben kann, war der Kelkheimer Zeitung vom 21. Juli 2023 zu entnehmen: „Grundstück gegen Bauleistung“ – Stadt zahlt bei der Zeilsheimer Straße drauf. Folgende Rechnung liegt dieser Aussage zugrunde: Für das Grundstück erhält die Stadt 477.000 Euro, wobei eigentlich die Abriss- und Entsorgungskosten von mindestens 250.000 Euro hinzuzurechnen wären. Für drei Doppelhäuser werden 1.314.000 Euro angerechnet. Unter dem Strich erhält die Stadt diese drei Häuser also für rund 840.000 Euro, zahlt also pro Haus rund 280.000 Euro bei einem tatsächlichen Wert von rund 550.000 Euro. Und daraus wird dann ein wirtschaftlicher Schaden interpretiert. Bei folgenden Bauprojekten, mit deren Umsetzung die Stadt über ausreichend Wohnungen verfügen würde, wartet man in Kelkheim schon lange auf Ergebnisse: Weilbacher Straße – steht seit Jahren leer und es tut sich nichts, Schulstraße – trotz Baugenehmigung bisher keine Bautätigkeit zu erkennen, Schlämmer – Verzögerungen durch ein falsches Umlegungsverfahren und Androhung eines Bürgerentscheids. Ist denn der immer wieder betonte Mangel an bezahlbarem Wohnraum scheinbar doch nicht so groß? Vielleicht sollte man auch mal an die Anlieger im Bereich des ehemaligen Feuerwehrhauses in Münster denken, die sich schon im Jahr 2015 mehrheitlich für eine Bebauung mit Reihenhäusern ausgesprochen haben. Wer möchte schon ewig neben einem immer mehr verfallenden Gebäude wohnen?

Michael Trawitzki,
FDP-Fraktionsvorsitzender, Kelkheim

Leserbrief

Zeilsheimer Straße

Ich muss zugeben, dass die Entscheidung zum Verkauf des ehemaligen Feuerwehrgrundstücks in Kelkheim-Münster in der Öffentlichkeit durchaus zu Unverständnis führen kann. Aus meiner Sicht ist das ein Paradebeispiel dafür, wie politische Entscheidungen nicht herbeigeführt werden sollten, ohne dabei mit dem Finger auf andere zeigen zu wollen.

Zum Hergang: Vor weit über 10 Jahren wurde die Entscheidung zum Ankauf eines neuen Feuerwehrgrundstücks in Münster getroffen, da das seitherige Feuerwehrgerätehaus nicht mehr den aktuellen Richtlinien und Sicherheitsbestimmungen für unsere Rettungskräfte entsprach.

Die Entscheidung zum Ankauf des neuen Feuerwehrgrundstückes erfolgte unter der Maßgabe, dass das alte Grundstück in der Zeilsheimer Straße für eine Reihenhausbebauung vollständig verkauft werden sollte, um die millionenschweren Kosten des Neubaus des Feuerwehrgerätehauses zumindest teilweise zu decken.

Wenn ich mit meinen Kollegen aus dem Kreisgebiet rede, gewinne ich den Eindruck, dass in kaum einer Stadt im Main-Taunus-Kreis so erbittert und kompromisslos um „Geländegewinne“ im politischen Umfeld gekämpft wird. So entwickelte sich diese Grundstücksfrage neben der des Museumsthemas zum größten Zankapfel der Stadt des letzten Jahrzehnts.

Im Laufe der Zeit hat dann fast jede Fraktion fast jede Position vertreten. Aufgrund wechselnder Mehrheitsverhältnisse im Parlament wurde dann auch versucht, die Abstimmung zum Feuerwehrgrundstück mit der Abstimmung zum Museum zu verbinden.

Es gab auch einen Antrag, die Grundstücke auf Erbpachtbasis zu bebauen. Und nachdem dies gescheitert war, hat man sich zu dem Vorschlag „Teilgrundstücksverkauf gegen Verrechnung mit dem Bau von drei Reihenhäusern“ durchgerungen, der am 17. Juli 2023 mehrheitlich angenommen wurde.

Die vorausgegangene Ausschreibung ist jetzt in die Zeit einer akuten Immobilienkrise geraten, in der in den meisten Immobilienunternehmen inzwischen ein Kaufstopp für Grundstücke beschlossen wurde.

Ich schätze, dass die Stadt noch vor zwei Jahren aufgrund der Zinssituation und guten Nachfrage einige hunderttausend Euro mehr erzielt hätte, eventuell hätte man auch mit einer „schwarzen Null“ das Projekt abschließen können.

Was jetzt aber nach dem aktuellen Beschluss bleibt ist immerhin, dass drei Reihenhäuser inklusive deren Grundstücken mit einem Marktwert von etwa 2,1 Millionen Euro nach Fertigstellung ins Eigentum der Stadt übergehen und vermietet werden können.

Ich wünsche mir, dass die Stadt Kelkheim jetzt endlich einen Kriterienkatalog für die Gremien erarbeitet, wonach beispielsweise Rettungskräfte, die langjährig ehrenamtlich aktiv sind oder für aus dem Ausland angeworbene Erzieherinnen und Erzieher – die Unterbringung von vier Erziehern wäre komfortabel möglich – ein Haus verbilligt für einen Mietpreis von 1.200 bis 1.300 Euro pro Monat anmieten können.

Damit würden Menschen für ihren besonderen Einsatz für unsere Gesellschaft auch eine angemessene Wertschätzung erhalten.

Zu guter Letzt:

Niemand darf verkennen, dass die Kelkheimer Bauverwaltung weder das Know-how noch die Kapazitäten besitzt, Projekte dieser Art zu stemmen. Ein Beispiel dafür ist der Ankauf des Mehrfamilienhauses in der Weilbacher Straße, das vor etwa vier Jahren meines Erachtens nach überteuert durch die städtische Grundstücksgesellschaft zum Zwecke des Abrisses und Neubaus erworben wurde. Seither steht das Haus ungenutzt und leer dort. Ein Skandal.

Städtische Ausschreibungen kommen zudem oft zu dem Ergebnis, dass die Baukosten um 15 bis 20 Prozent über den Marktpreisen liegen. Wenn den städtischen Gremien dieses Thema wirklich ernst ist, dann müssen sie dringend ihre ideologischen Scheuklappen ablegen, um mit den richtigen Konzepten und ausreichenden personellen Kapazitäten bezahlbaren Wohnraum auch realisieren zu können.

Alexander Furtwängler,
CDU-Parteivorsitzender, Kelkheim

Leserbrief

Zeilsheimer Straße

Willkommen in Absurdistan!

Mit Verlaub: So einige Vorgänge der Kelkheimer Kommunalpolitik in den letzten Monaten und Jahren haben mich verwundert bis empört (Museum, Schlämmer, Kräthenbach, um nur einige zu nennen).

Aber was die Stadtverordnetenversammlung am 17.7.2023 bezüglich der Zeilsheimer Straße beschlossen hat, lässt mich ohnmächtig und fassungslos zurück und ist in meinen Augen ein Skandal sondergleichen!

Dass wir in Kelkheim einen großen Bedarf an bezahlbarem Wohnraum haben, dürfte keinem der Stadtverordneten entgangen sein. Und ebenso, dass die Stadt Kelkheim hier nur sehr begrenzte Möglichkeiten hat, da sie kaum eigene Grundstücke besitzt. Jetzt gibt es da ein Filetstück von 1.600 qm in sehr guter Wohnlage in der Zeilsheimer Straße (ehemalige Münsterer Feuerwehr), auf dem man problemlos 20 Wohneinheiten im Mehrfamilienbau erstellen könnte.

Und was haben unsere Stadtverordneten beschlossen? Das Grundstück, das nach Bodenrichtwert 1,2 Millionen Euro wert ist, einen realen Marktwert wohl eher von 1,5 - 1,6 Millionen Euro hat, soll die Stadt jetzt für einen Schleuderpreis von 477.044 Euro verkaufen, damit ein Investor dort ein paar (sicherlich nicht preisgünstige) Einfamilienhäuser baut und damit einen fetten Reibach machen wird.

Und damit der Reibach nicht zu knapp ausfällt, soll die Stadt auch noch 350.000 Euro für die Sanierung einer Stützmauer bezahlen. Als kleinen Ausgleich erhält die Stadt drei dieser Einfamilienhäuser – um damit genau was zu machen? Das weiß wohl niemand so richtig.

Ich würde wirklich gerne verstehen, was die tatsächlichen Überlegungen und ehrlichen Beweggründe jedes Einzelnen der betroffenen Stadtverordneten waren, um „im Namen des Volkes“ zu einem solchen Votum zu kommen.

Mir fällt dazu bisher nur Folgendes ein:

„Das Angebot ist zwar unwirtschaftlich, aber wir haben jetzt schon so lange darüber diskutiert, ich will das jetzt einfach nur noch vom Tisch haben.“

„Ok, die ganze Idee mit den Einfamilienhäusern war wohl doch nicht so toll. Aber das kann ich jetzt natürlich nicht zugeben, weil ‚die Anderen‘ haben das ja von vornherein gesagt. Also müssen wir da jetzt durch.“

„Ich will sowieso keinen ‚bezahlbaren Wohnraum‘ in meinem schönen Kelkheim, wer weiß, wer da sonst demnächst mein Nachbar wird.“

„Was soll's, für mich hat es sich gelohnt. Danke…!“

Selbstverständlich unterstelle ich keinem unserer Abgeordneten irgendeinen dieser Beweggründe. Eine solche Vorstellung wäre auch ziemlich beängstigend.

Aber sorry, mir sind beim besten Willen keine anderen nachvollziehbaren eingefallen, und in der Titelstory der KeZ vom 21.7.2023 habe ich auch keine gefunden (bei der Stadtverordnetensitzung selbst war ich leider nicht anwesend). Daher bitte ich hiermit ernsthaft um Aufklärung durch die Betroffenen.

Bis dahin bleibe ich dabei, dass es sich um eine Riesensauerei handelt, die alles andere als im Interesse der Stadt und ihrer Bürgerinnen und Bürger liegt. Daher ist auch die Ankündigung von Bürgermeister Kündiger folgerichtig, diesen Beschluss rechtlich prüfen zu lassen.

Willkommen in Absurdistan!

Wolfgang Hoffmann, Kelkheim

Leserbrief

Zeilsheimer Straße

Tafelsilber der Stadt wurde verscherbelt

Es ist ein politisches Armutszeugnis, dass die Koalitionsparteien das Angebot des einzigen Interessenten zur Bebauung des ehemaligen Feuerwehrgrundstücks mit Reihenhäusern zwar als unwirtschaftlich für die Stadt ansehen, es aber trotzdem mit ihrer Mehrheit im Parlament abgenickt haben, nur um ein leidiges Thema vom Tisch zu bekommen. Ein Bieterwettbewerb, wie normalerweise üblich, hat nicht stattgefunden.

Die Annahme der Offerte bedeutet für die Kommune, dass sie für ihre drei Reihenhäuser auf dem Areal gut eine Million Euro zuschießen muss, weil Bau- und Sanierungskosten bei weitem höher sind als der Erlös, den der Verkauf des Grundstücks bringt, der deutlich unter Bodenrichtwert erfolgt.

Da werden grob fahrlässig und in erheblichem Umfang Steuergelder verbrannt, während man im Kleinen penibel ist und etwa dem Ausländerbeirat vorwirft, dieser hätte eine Veranstaltung wie das Fastenbrechen nicht mit 1.200 Euro aus Steuermitteln finanzieren dürfen.

Den größten Meinungsumschwung in der Frage zur Bebauung des ehemaligen Feuerwehrgrundstücks hat die Kelkheimer SPD vollzogen. Auf der Sitzung der Stadtverordnetenversammlung im Februar 2020 hatte die Partei zusammen mit der UKW noch vehement gegen die Entscheidung von CDU, FDP und FW votiert, Einfamilienhäuser auf dem Areal zu errichten, die auf Basis von Erbbaurecht nach dem Einheimischenmodell vergeben werden sollten. Dies ist bekanntlich daran gescheitert, dass sich kein Investor für eine solche Lösung gefunden hatte. Wörtlich heißt es in einer Stellungnahme der Partei von damals:

„Die SPD Kelkheim wendet sich klar gegen diese Vorgehensweise … und bleibt bei der Meinung, dass die Nutzung des Grundstücks zum Bau von Wohnungen in städtischer Hand einen weitaus höheren Beitrag zur Schaffung bezahlbaren Wohnens in Kelkheim geleistet hätte.“

Nach dem Motto „was kümmert mich mein Gerede von gestern“ will die Partei aus Gründen der Koalitionsräson davon jetzt nichts mehr wissen. Zwanzig Wohnungen auf dem alten Feuerwehrgelände würden nicht die Wohnprobleme in Kelkheim lösen und ein weiterer Kampf dafür sich auch nicht lohnen, so das Fazit ihres Vorsitzenden.

Für eine Partei, die soziale Wohnungsbaupolitik und die Schaffung bezahlbaren Wohnraums als Kernthema auf ihre Fahnen geschrieben hat, ist eine solche Aussage ein Armutszeugnis. Angesichts des dramatischen Wohnungsmangels und ständig steigender Mieten müsste die SPD-Spitze über jede neue Wohnung in Kelkheim froh sein, die im bezahlbaren Segment entsteht. Stattdessen wird argumentiert, wie es gerade passt, um heftig umstrittene Bauprojekte zu rechtfertigen.

Völlig abwegig ist auch der Vorschlag aus den Reihen der CDU, dass man ja die drei Reihenhäuser der Stadt für jeweils knapp 1.800 Euro monatlich kalt vermieten könne, um finanzielle Defizite der Stadt aufzufangen. Einschließlich der explodierenden Nebenkosten müsste ein Mieter dann weit mehr als 2.000 Euro im Monat hinblättern, um dort wohnen zu können und gut 5.000 Euro netto monatlich verdienen, wenn als Faustregel gilt, dass die monatliche Warmmiete nicht höher sein sollte als ein Drittel des Nettoeinkommens.

Das ist selbst für gut verdienende Haushalte kaum zu stemmen, geschweige denn für die von der Koalition als Zielgruppe stets genannten helfenden Dienste wie Feuerwehrleute, Kitaangestellte, Erzieher und Erzieherinnen und Pflegekräfte.

An Bekenntnissen zu bezahlbarem Wohnraum herrscht in der Kelkheimer Politik kein Mangel. Wenn es dann aber an die Umsetzung wie beim ehemaligen Feuerwehrgrundstück geht, betreibt die Koalition Wohnungsbaupolitik, die auf dem Rücken der vielen Menschen ausgetragen wird, die auf bezahlbare Wohnungen angewiesen sind bzw. eine solche suchen und nicht finden.

Günter Knoll, Kelkheim

you're welcome

Kelkheimer Zeitung – the English page

Newsletter

On the wish list of the Opel Zoo: „Homemade“ elephant offspring

Königstein/Kronberg (kw) – The elephant herd at the Opel Zoo in Kronberg has grown by two specimens: The elephant cow Cristina and her two-year-old son Neco came from the Cabárceno Nature and Animal Park in Spain. The elephant herd in the outdoor enclosure is now consisting of the following five animals: Tamo, male, born on 13 January 2008 at Wuppertal Zoo, at Opel Zoo since 17 April 2013; Lilak, female, born around 1971, wild caught, 30 May 1974 to 17 April 1996 Berlin Zoo, then Tierpark Berlin, at Opel Zoo since 26 August 2020; Kariba, female, born on 17 March 2006 at Tierpark Berlin, at the Opel Zoo since August 26, 2020; and Cristina, female, born on June 18, 2006 in the Cabárceno Nature and Animal Park; and her offspring Neco, born on January 8, 2021.

The arrival of the new pachyderms was preceded by elaborate preparations. With targeted training, the animals were prepared for transport over a period of months. The two made their way from the north of Spain – Cabárceno is about 50 kilometres west of Bilbao – in special air-conditioned containers with built-in water tanks and camera surveillance. In addition, the head elephant keeper and the responsible scientific curator came to the Taunus for a few days to accompany the two as trusted persons upon their arrival. A heavy-duty crane lifted the containers one after the other in front of the gate of the elephant house, into which the two animals were then carefully guided by the keepers. There they have now moved into their new boxes and are now getting used to their new environment and the new herd. The two newcomers begin their settling-in phase behind the scenes in the elephant house. Depending on the course of events, they will probably be shown to zoo visitors for the first time in the running hall of the elephant house before they get to know the outdoor area. They will by then have got to know a little the other three Kronberg elephants: In the stables, the animals can smell each other and make their first visual or even trunk contact. In addition, elephants communicate with deep infrasound, which is inaudible to humans.

The first photo of the newly arrived African elephants Cristina (right) and Neco (left) in the elephant house in the Opel Zoo The experts are sure: The addition will also feel comfortable in the Taunus. **Photo: Archiv Opel Zoo**

Heavy load
Photo: Parque de la Naturaleza Carbáceno

According to the press release, with the admission of the two elephants from Spain, the Opel Zoo is taking another step closer to its goal of re-establishing a breeding facility in Kronberg for African elephants classified as endangered. The facility of the outdoor enclosure is designed for a bull with four cows capable of breeding and offers enough space for the rearing of their young animals, explained zoo director Dr. Thomas Kauffels and adds: „With Kariba and Cristina, there are now two cows in the Opel Zoo that are ‚suitable‘ for Tamo.“ So, the conditions have been created and now those responsible for the zoo are eagerly awaiting further developments. To put it bluntly, those responsible for the zoo are waiting for offspring. After all, there has just been the news that there had been elephant offspring in a West German zoo. So why not also in Kronberg?

About the elephants:

Elephants are among the most impressive animals that nature has produced and today the heaviest terrestrial animals.

In evolution, large forms have emerged again and again, because the danger of being eaten becomes less and less with increasing strength. But huge ‚modifications‘ are necessary for an organism weighing tons to still function. Elephants have pillar legs to carry the huge weight and are only capable of walking and trotting, but no longer of galloping. Elephants have a gigantic head with the heaviest brain of all mammals. It weighs about 5,000 grams, making it even slightly heavier than that of the blue whale (for comparison: human brain about 1,600 grams). Despite its lightweight construction with air chambers, the skull has become so heavy that an elephant can only wear it on a short neck.

The trunk

But how does the elephant with its short neck get to the grass growing on the ground? Rather not at all and for this reason an auxiliary organ had to be found to procure food, the trunk. It originated from the adhesion of upper lip and nose and has become the most important tool of elephants. From the original functions of a nose (smelling, breathing) to nutrition and personal hygiene to a strike weapon, everything is part of the tasks of a trunk.

Lack of fur

Another of the many peculiarities is the lack of fur. The larger a body is, the smaller its relative surface area and the less it loses heat. Elephants are so big that their problem is not that they freeze, but that they can no longer release enough heat into the environment. A fur insulates in both directions, it keeps the cold out and the heat in. If an elephant of the hot African savannah had a lot of hair, it would die of overheating. The African elephant‘s large ears also help to regulate temperature, with excess body heat being emitted over their huge surface.

If there is a disadvantage to size at all, it is because of the amounts of energy that such a large organism devours. Elephants are pure vegetarians, but once again in gigantic masses. Elephants are poor feeders and do not even use 50 percent of the nutrients they contain. Therefore, they need to eat up to 200 kg per day and drink about 100 litres of water. At times, elephants are busy foraging and feeding for up to 18 hours a day. (Source: Opel Zoo)

ENGLISH IS SPOKEN AT THE FOLLOWING STORES:

Education

Contact us now!
iss@obermayr.com
www.obermayr.com
OBERMAYR
INTERNATIONAL SCHOOL
Schwalbach/Main-Taunus
Welcome
Children's Daycare Centre
Bilingual Primary School
Bilingual Secondary School

Medical Care

We care - you smile!
Dental Office - Dentist Sebastian Manns
Specialist in Endodontics & Esthetic Dentistry
Herzog-Adolph-Str. 4
61462 Königstein
Telephon: 06174 - 21537
www.zahnarzt-manns.de
info@zahnarzt-manns.de

Real Estate

Claus Blumenauer
Immobilien GmbH
YOUR PERSONAL REAL ESTATE AGENT
06174 96100
claus-blumenauer.de
F&C
fineandcountry.com

Sports & Wellness

TriYoga-Center
Königstein
Roselyne Colin
Heilpraktikerin, Yoga-Therapie
Blumenstraße 23 · 61462 Königstein
Tel.: 06174 23581
info@TriYogaCenter.de · www.TriYoga-Center.de

KELKHEIMER ZEITUNG ENGLISH INTERNATIONAL

Printing Company

Druckhaus Taunus GmbH
Theresenstraße 2
61462 Königstein
phone 06174 9385-0
Fax 06174 9385-51
info@druckhaus-taunus.de · www.druckhaus-taunus.de

Online News

taunus nachrichten
www.taunus-nachrichten.de

TV

TV HiFi HAUSGERÄTETECHNIK
MUTSCHALL
WWW.MUTSCHALL-OHG.DE
Wiesbadener Straße 2 .... 61462 Königstein

U18 schafft Aufstieg in die Hessenliga

Kelkheim (kez) – Die männliche Jugend U18 des KTEV schließt dieses Jahr die Medensaison mit einem ganz besonders herausragenden Ergebnis ab.
Alle drei Mannschaften haben den Aufstieg in die nächsthöhere Liga geschafft. Ein ganz besonderer Höhepunkt ist der Aufstieg der männlichen U18/1 in die Hessenliga – die höchste Spielklasse der Altersstufe.
Das Team unter Mannschaftsführung von Moritz Kinttof und unter Cheftrainer Luca Gelhardt startete von Anfang an mit einer starken Leistung in die Saison und blieb an allen sechs Spieltagen ungeschlagen.
Selbst schwere Gegner wie FTC Palmengarten oder 1880 Frankfurt hatten gegen die eingespielte und motivierte Mannschaft das Nachsehen.
Bei den Spielern der U18/1 handelt es sich fast ausnahmslos um „KTEV-Eigengewächse“, die das Team seit früher Jungend an prägen und begleiten. Dementsprechend wurde der Aufstieg am letzten Spieltag gefeiert.

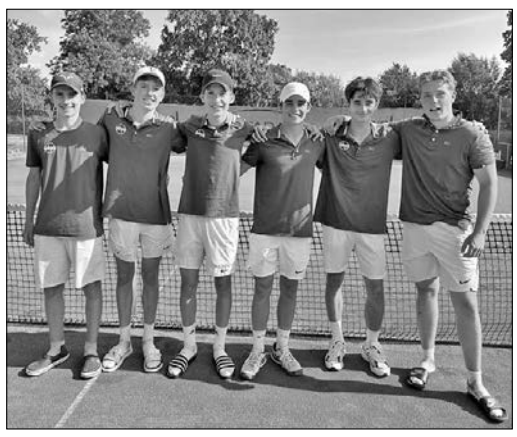

Diese Jungs haben den Aufstieg in die Hessenliga klar gemacht. **Foto: KTEV**

Leserbrief

„Demokratie weiter denken ...“

Viele Wochen lang war in Kelkheim die Ausstellung „Demokratie weiter denken, die Freiherren von Gagern, Wegbereiter der parlamentarischen Demokratie“, anlässlich des 175. Jahrestages der ersten Nationalversammlung zu sehen. Die Kelkheimer Zeitung berichtete immer wieder darüber. Jetzt ist sie zu Ende und mehr als 1.500 Menschen haben sie gesehen laut Kelkheimer Zeitung. Es gab ein Gästebuch und einige Menschen haben etwas eingetragen. Aber es wurde kein Leserbrief in der Kelkheimer Zeitung veröffentlicht. Dabei ist diese Ausstellung so wichtig für den Ruhm von Kelkheim als Heimatort der Familie der Freiherren von Gagern, die den Weg für die Demokratie in Deutschland bereitet haben. Deshalb ist diese Ausstellung für ganz Deutschland von großer Bedeutung. Man kann nicht erwarten, dass alle Interessenten von ganz Deutschland nach Kelkheim fahren, um diese Ausstellung zu sehen, auch dann nicht, wenn diese Ausstellung in einem neuen Museum präsentiert wird. Deshalb sollte diese Ausstellung unbedingt im Internet groß dargestellt werden und nicht nur in einem Kelkheimer Museum.
Wie wir kürzlich gesehen haben, haben nur etwa 28 Prozent der Wähler bei der letzten Landratswahl im MTK abgestimmt. Ist das Wählen als Akt der Demokratie nicht so beliebt? Dazu passt die Aussage von Bärbel Bas, der Präsidentin des Bundestages: „Wenn es um die Demokratie geht, scheint es jedenfalls mit der Zufriedenheit aktuell nicht weit her ....“ Das ist doch nachvollziehbar, wenn die Bundesregierung die wichtigsten Entscheidungen und Gesetze gegen den Willen der Mehrheit des Volkes beschließt. Jetzt kommt das Thema der Ausstellung: „Demokratie weiter denken ...“ Die Politiker sollten die Demokratie weiter denken. Demokratie heißt doch „Herrschaft des Volkes“. Da genügt es offensichtlich nicht, wenn die Bürger alle paar Jahre mal wählen dürfen und in der Zwischenzeit machen die Politiker das, was sie persönlich oder ihre politische Partei für richtig halten, ohne die Interessen der Mehrheit des Volkes zu berücksichtigen. Aber die Wähler haben die Regierung doch selber gewählt, könnte man einwenden. Wählen kann man aber nur die Parteien, die auf dem Wahlzettel stehen. Wenn diese Parteien eben nicht die „Demokratie weiter denken“ wollen und nicht mehr Demokratie wollen, als alle paar Jahre mal eine Wahl, dann hat man eben keine andere Wahl. Da entsteht dann Wahlmüdigkeit (nur etwa 28 Prozent haben gewählt) und Frust oder Wut über die Gesetze, die der Mehrheit des Volkes Schaden zufügen.

Bundestagspräsidentin Bärbel Bas **Foto: JU**

Da kann die Stadt Kelkheim als ein leuchtendes Vorbild für Demokratie gelten: In Kelkheim gibt es nicht nur alle paar Jahre Wahlen, sondern auch Volksbefragungen. Zum Beispiel über das neue Museum. Schade nur, dass es dabei mit der Wahrheit nicht so genau genommen wurde wegen der Kosten für das neue Museum. Mit Falschaussagen bei einer Wahl kann man die Wahl beeinflussen. Aber in Kelkheim wird die „Demokratie weiter gedacht“ als in der Bundesregierung. Dafür verdient Kelkheim höchste Anerkennung. Diese Tatsache könnte in der Ausstellung ergänzt werden als ein Beispiel, wie die Politiker „Demokratie weiter denken“ könnten oder sollten.
Hinzufügen muss ich noch, dass es tatsächlich eine Partei gibt, die für mehr Demokratie ist und unbedingt Volksbefragungen möchte. Aber diese Partei soll man nicht wählen, weil die anderen Parteien sagen, dass sie nicht demokratisch sei. Wie dem auch sei, jeder kann in einer Demokratie die Partei wählen, die er für gut und richtig hält oder die er für das kleinste Übel hält.
Zu hoffen bleibt, dass die Bundesregierung die „Demokratie weiter denkt“ und die Interessen der Mehrheit des Volkes in Zukunft berücksichtigt und höher stellt als die Parteipolitik, vielleicht sogar Volksbefragungen macht. Das wäre dann Demokratie, die „Herrschaft des Volkes“.
Günther Markward, Kelkheim

lokal & von privat an privat
KLEINANZEIGEN

ANKÄUFE

Hallo! Suche Porzellan, Kaffeeservice, Tafelservice – gerne alles anbieten. MfG Strauss, Tel. 0178/8429053

Alte Gemälde gesucht, Dipl. Ing. Hans-Joachim Homm, Oberursel. Tel. 06171/55497 oder 0171/2060060

Alte Orientteppiche und Brücken gesucht, auch abgenutzt. Dipl. Ing. Hans-Joachim Homm, Oberursel. Tel. 06171/55497 oder 0171/2060060

Militärhistoriker su. Militaria & Patriotika bis 1945! Orden, Abz., Urkunden, Fotos, Uniformen, usw. Zahle Top-Preise! Tel. 0173/9889454

Suche Rasentraktor, Hochgrasmäher oder Balkenmäher sowie einen PKW-Anhänger oder Pferdeanhänger. Tel. 0177/7177706

Kaufe bei Barzahlung alte und nostalgische Bücher, Briefmarkensammlungen, alte Briefe, Postkarten, Münzen, Medaillen, alte Geldscheine, Bronzen, Porzellan u. Uhren aller Art. Tel. 06074/46201

Suche antike Uhren (auch defekt), Fotoapparate, Meissen, Rosenthal, Gemälde, Militaria, Blechspielzeug, Jagdzubehör, Nachlässe u. Sammlungen. Tel. 06108/9154213

Frau Danna mit jahrel. Erfahrung: Perücken, Ferngläser, Bleikristall, Bilder, Modeschmuck, Silberbesteck, Bernsteinschmuck, Goldschmuck, Alt- u. Bruchgold, Zahngold, Münzen, Teppiche, Porzellan, Pelze, Silber, Nähmaschinen, Uhren, Gobelin, Möbel, Gardinen, alte Tischdecken. Kostenlose Beratung u. Anfahrt (bis 100 km) sowie Werteinschätzung. Zahle Höchstpreise! 100 % seriös u. diskret, Barabwicklung vor Ort. Mo. – So. 8:00 – 20:30 Uhr. Tel. 06031/7768934

Herr Daniel kauft: Pelze, Nerze aller Art, alte Nähmaschinen, Porzellan, Münzen, Modeschmuck, Bernstein, Perlen, Kleider, Eisenbahnen, Kroko-Ledertaschen, Schreibmaschinen, Zinn, Messing, Figuren, Taschenuhren, Teppiche; Silber/Alt + Bruchgold, Zahngold, Goldschmuck, Puppen, Ferngläser, Krüge, Spielzeuge. Wohnungsauflösungen. Kostenlose Hausbesuche. Tägl. von 7.30 - 21.00 Uhr erreichbar. Korrekte Barabwicklung. Tel. 06173/3358229

Dame kauft: Pelze aller Art, Kleider, Leder- u. Krokotaschen, Bernstein, Nähmaschinen, Ölgemälde, Bilder, Schreibmaschinen, Gardinen, Puppen, Schallplatten, Zinn, Porzellan, Modeschmuck, Silber, Uhren, Münzen, Alt- und Bruchgold, Zahngold, Goldschmuck, Bleikristall, Bücher, Briefmarken, Perlen, Silberbesteck, Ferngläser, Perücken, Möbel, Teppiche, Bilder, Orden, Krüge. Auch Wohnungsauflösungen und komplette Nachlässe. 100 % seriös. Höchstpreise bar vor Ort, kostenlose Anfahrt, Beratung sowie Werteinschätzung. Tägl. 7:00 - 21:30 Uhr (auch am Wochenende) Tel. 069/25718443

Frau Milli aus Rödelheim kauft: Pelze, Nerze aller Art, Kleidung, Möbel, Porzellan, Silberbesteck, Uhren, Schallplatten, Schreib- u. Nähmaschinen, Perücken, Bücher, Krüge, Münzen, Bernstein, Silber aller Art, Modeschmuck, Altgold, Bruchgold, Goldschmuck, Zahngold, Leder- u. Krokotaschen, Antiquitäten, Bilder, Teppiche, Zinn, Perlen, Orden, Bleikristall, Ferngläser, Puppen, Briefmarken, kompl. Nachlässe aus Wohnungsauflösung. Kostenlose Beratung u. Werteinschätzung. Zahle bar Vorort. Tägl. v. 7-21.30 Uhr, gerne auch am Wochenende. Tel. 069/59772692

Wir suchen alles aus Großmutters Zeiten: Trachtenmoden, antikes Porzellan, Bilder, Möbel, Lampen sowie Sammlermünzen, Perlen- u. Bernsteinschmuck bis hin zu Oma´s Silberbesteck. 100 %ige Diskretion und Kaufabwicklung. Tel. 0177/3820463

Privater Militaria Sammler aus Königstein sucht militärische Nachlässe u. Einzelstücke für die eigene Sammlung. Zahle für von mir gesuchte Stücke Liebhaberpreise. Gerne auch kostl. und unverbindliche Beratung. Tel. 06174/209564

Seriöse Dame aus Oberursel zahlt Höchstpreise für Schmuck aller Art, Altgold, Bruchgold, Zahngold, Silberschmuck, Modeschmuck, Taschenuhren, Armbanduhren auch defekt. Münzen, Silberbesteck, Pelze aller Art, Teppiche, Gemälde, Puppen, Zinn u. vieles mehr. Auch Haushaltsauflösungen! 100% Zufriedenheit! Zahle bar vor Ort. Tel. 0611/13700494

Kaufe Gemälde, Meissen, Figuren, Uhren, Geigen, Blechspielzeug, Orden, Krüge, Bestecke, Silber. 50-70er J. Design Tel. 069/788329

Geigenbauer kauft zu Höchstpreisen alte Geigen, Cello, Kontrabass, Bratsche, Saxophon auch reparaturbedürftig. Tel. 0176/37656265

V&B, Hutschenreuther, Rosenthal, Meissen, KPM-Berlin, Herend etc. von seriösem Porzellansammler gegen Barzahlung gesucht. Auch Figuren! Auch Sa. u. So. Tel. 069/89004093

Immer informiert!

Dame sucht Antiquitäten, Münzen, Medaillen, Pelzmäntel, Armbanduhren/Taschenuhren, Bilder, Porzellan, Puppen, Nähmaschinen sowie Lexika alle Art, Lampen und Modeschmuck. Tel. 0611/13723524

Herr Leibnitz kauft: Pelze aller Art, Bekleidung, Alt- u. Bruchgold, Zahngold, Goldschmuck, Leder- u. Krokotaschen, Figuren, u. Eisenbahn, Münzen, Perücken, Puppen, Ferngläser, Bleikristalle, Bilder, Zinn, Modeschmuck, Silberbesteck, Bernsteinschmuck, Krüge, Teppiche, Porzellan, Schallplatten, Nähmaschinen, Uhren, Möbel, Gardinen, auch Haushaltsauflösungen. Kostenlose Beratung u. Anfahrt sowie Werteinschätzung. Zahle absolute Höchstpreise, 100% seriös u. diskret, Barabwicklung vor Ort. Von Mo. – So. 8.00 – 20.00 Uhr Tel. 06172/9818709

Sammler kauft Silberbestecke, alte Nähmaschinen, Porzellan, Münzen, Zinn, Teppiche, Bleikristall uvm. zu Sammlerpreisen! Fachkundig und kompetent! Tel. 069/89004093

AUTOMARKT

BMW. i 3., Erstzul. 4/22, 7500 km, nur von einem Fahrer gefahren, Nichtraucher, nie über 130 km/h. Jeder Service bei BMW gemacht. Da Preis: Übernahme Leasingvertrag bis April 24 oder ablösen. Neupreis Liste war 46.639,- € Tel.0172/6904352

BMW Cabrio 118i, Sommerauto, gepflegt, 49.000 km, 1 Jahr TÜV. VHB 11.000,- €. Tel.0171/8303079

PKW GESUCHE

Suche BMW, AUDI und MERCEDES von privat, auch reparaturbedürftig. Gerne können Sie mir auch ein anderes anbieten. Tel. 0176/22051453

Wir kaufen
Wohnmobile + Wohnwagen
03944-36160 · www.wm-aw.de Fa.

Wir kaufen Ihr Wohnmobil & Wohnwagen!
0800-1860000 (kostenlos)
www.ankaufwohnmobile.de

Barankauf PKW + Busse
In jeglichem Zustand
Tel: 069 20793977
od. 0157 72170724

MOTORRAD/ ROLLER

Suche Oldtimer: Motorrad, Moped, Mofa oder Hilfsmotor von Horex, Adler, Nsu, Dkw, Zündapp, Hercules, Kreidler, Maico, Lutz, Honda, Yamaha, Vespa, Benelli und andere, auch defekt, in Teilen oder zum Restaurieren. Tel. 0176/72683203 oder 06133/3880461 pauzei@web.de

OLDTIMER

Achtung suche Oldtimer. Mercedes Benz - Porsche - BMW. Von privat, seriöse Abwicklung. Tel. 0177/5066621

KENNENLERNEN

Sie 60/167/63 sucht Dich für versch. Sommerevents, Wandern, Ges.-Spiele, Grillen usw. Tel. 0163/8682549

PARTNERVERMITTLUNG

➤ **Anita, 65 J.,** mit toller Figur, spontan, liebevoll, habe das Alleinsein satt. Ich glaube immer an das Gute im Menschen, doch leider wurde ich sehr enttäuscht. Trotzdem gebe ich die Hoffnung nicht auf, einen symp. Mann zu finden, der es ehrlich meint. Melde Dich üb. pv u. lass uns einfach neu beginnen. **Tel. 0176-34498341**

Hübsche Witwe 73 Jahre, Anna, sehr charmant u. warmherzig, leider bin ich ganz allein, ich schmuse und kuschle gern, wünsche mir wieder sehr e. ehrl. Mann zum Liebhaben und Verwöhnen. Welcher humorvolle, naturverbundene Mann braucht mich? Besitze zwei fleißige Hände und ein treues Herz. Für ein Kennenlernen pv einfach gleich anrufen **Tel. 0160 – 97541357**

➤ **Waltraud, 71 J.,** aber mein Alter sieht man mir überhaupt nicht an. Ich bin gesund u. habe keine Probleme, außer die Einsamkeit, seit ich verwitwet bin. Ich mag kochen, Volksmusik/Schlager, die Natur u. Auto fahren. Wenn Sie eine ehrl., warmherzige Frau vermissen, rufen Sie üb. pv an, es gibt doch mich. **Tel. 06431-2197648**

➤ **Marlies, 76 J.,** gepflegt, mit schöner weibl. Figur. Seit ich verwitwet bin, fühle ich mich sehr einsam. Die Zeit heilt längst nicht alle Wunden, aber dennoch bin ich jetzt wieder bereit, in die Zukunft zu blicken. Gerne können wir uns verabreden oder ich komme Sie mit meinem Auto besuchen. Kostenloser Anruf, Pd-Seniorenglück **Tel. 0800-7774050**

Sie suchen ...
Sie bieten ...
Sie finden ...

Unser Kleinanzeigenmarkt Privat an Privat lässt keine Wünsche offen!
Egal ob direkt per Telefon oder diskret über Chiffre –
Suchende und Anbieter finden schon über wenige Zeilen zusammen.

Unser Anzeigen-Team hilft Ihnen gerne weiter:
Tel. 06174 9385-0

BETREUUNG/ PFLEGE

Biete zuverlässige Betreuung und Fürsorge für Senioren/Seniorinnen. Gerne kontaktieren Sie mich jetzt! Tel. 0178/5523237

Pflegerin mit Erfahrung sucht 24-Stunden-Stelle. Ab sofort einsatzbereit. Tel. 0177/5957462

PROMEDICA PLUS
Tel. 06172 - 59 69 09
Rundum-Betreuung und Pflege zu Hause
PROMEDICA PLUS Hochtaunus
www.promedicaplus.de/hochtaunus

www.brinkmann-pflegevermittlung.de
Für Frankfurt und den Taunus
06171 - 89 29 539
Brinkmann PFLEGEVERMITTLUNG

„24 Std.-Betreuerin“
sofort frei, 56 J. Polin,
mehrj. Erfahrung, gutes Deutsch,
über *ask senioren-home-service*
06172-28 89 191

SENIOREN-BETREUUNG

Biete 24-Std.-Betreuung zu Hause. Tel. 06172/287495

Zuverlässige Frau bietet: Einkauf oder Kochen, Arztbegleitung, Senioren-Unterstützung in Friedrichsdorf und Köppern. Tel. 0172/5892272

Internet, Handy, PC. Fühlen Sie sich auch digital überfordert? Emphatische und vertrauensvolle Unterstützung unter: Tel. 0151/25591674

HÄUSLICHE PFLEGE

24-Stunden-Betreuung! Erfahrene Pflegekraft sucht 24 Std. Betreuung im privaten Haushalt. Tel. 0157/53554820

Amtsblatt

DES MAGISTRATS DER STADT KELKHEIM (TAUNUS)

Kalenderwoche 30 · Nummer 30 · 69. Jahrgang — Samstag, 29. Juli 2023

AKTUELLES AUS DEM RATHAUS

▶ Aktuelles aus dem Freibad Kelkheim

Aufgrund eines Personalengpasses gelten seit Beginn der Sommerferien folgende Öffnungszeiten:

Montags, mittwochs und freitags 8.30 bis 17.30 Uhr, Abendtarif ab 16.00 Uhr.

Dienstags und donnerstags 7.00 bis 12.30 Uhr und 15.30 bis 19.00 Uhr, Abendtarif ab 17.00 Uhr.

Samstags und sonntags 9.00 bis 20.00 Uhr, Abendtarif ab 18.00 Uhr.

Wir möchten mit dieser Regelung vor allem den Familien und Schülern entgegenkommen, die gerne in den Sommerferien das Freibad besuchen. Für die Frühschwimmer haben wir das Bad an zwei Tagen ab 7.00 Uhr geöffnet.

Nähere Informationen, auch zu den Hintergründen der getroffenen Regelung, und aktuelle Änderungen erfahren Sie auf der Homepage www.kelkheim.de unter der Rubrik Freizeitmöglichkeiten-Freibad. Hier können Sie über einen Link auch die Online-Tickets für das Freibad buchen.

KELKHEIM (TAUNUS), 26. JULI 2023
STADTWERKE KELKHEIM – SCHMITTEL-SATTLER – KAUFMÄNNISCHE BETRIEBSLEITUNG — *DER MAGISTRAT – DIRK HOFMANN – ERSTER STADTRAT*

▶ Einschränkungen im Freibad durch Ferienspiele

Im Rahmen der Ferienspiele finden wieder Schwimmbadtage statt, an denen unsere Ferienspielkinder das Kelkheimer Freibad besuchen dürfen.

Am Dienstag, 1. und Mittwoch, 2. August 2023, kann es daher in einzelnen Bereichen zu Einschränkungen für Badegäste kommen.

Hierfür bitten wir um Ihr Verständnis.

KELKHEIM (TAUNUS), 24. JULI 2023
DER MAGISTRAT – DIRK HOFMANN – ERSTER STADTRAT

▶ Trinkwasserampel

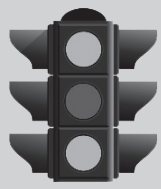

Die Trinkwasserampel bleibt auf „GELB“.

Aufgrund des weiterhin hohen Verbrauchs bleibt die Lage aber sehr angespannt.

Nähere Informationen hierzu auf unserer Homepage unter: www.kelkheim.de

KELKHEIM (TAUNUS), 26. JULI 2023
STADTWERKE KELKHEIM – DIRK HOFMANN – ERSTER STADTRAT
DER MAGISTRAT – ALBRECHT KÜNDIGER – BÜRGERMEISTER

STADTRADELN
Radeln für ein gutes Klima

4.-24. September 2023 in Kelkheim
www.stadtradeln.de/kelkheim

▶ Senioren aktuell

Die Stadt Kelkheim (Taunus) bietet in Zusammenarbeit mit dem DRK – Kelkheim am **Dienstag, 15. August 2023,** einen Ausflug für Seniorinnen und Senioren an.

„Lahntal mit Schifffahrt“

Über Wiesbaden geht die Fahrt durchs Aartal an die Bäderstrasse, über Nassau ins Lahntal und weiter ins Gelbachtal nach Weinähr zum Mittagessen.

Nach dem Mittagessen Weiterfahrt durchs Lahntal nach Limburg, wo Sie um 15.40 Uhr zu einer 90-minütigen Schifffahrt mit Kaffee und Kuchen starten.

Fahrpreis incl. Schifffahrt mit Kaffee und Kuchen 51,– €

Abfahrzeiten:

Fischbach u. der Brücke	9.00 Uhr
Staufenstraße	9.05 Uhr
Rathaus	9.10 Uhr
Vereinshaus Hornau	9.15 Uhr
Frankfurter Straße / Parkstraße	9.20 Uhr
Frankfurter Straße / Lorsbacher Straße	9.25 Uhr
Altes Rathaus / Münster	9.30 Uhr

Ruppertshain und Eppenhain nach Absprache

Anmeldungen werden am Dienstag, 1. August 2023, beim DRK – Kelkheim unter Tel.: 06195 9939-16 gerne entgegengenommen.

KELKHEIM (TAUNUS), 26. JULI 2023
DER MAGISTRAT – ALBRECHT KÜNDIGER – BÜRGERMEISTER

Stadt **KELKHEIM** (Taunus)

▶ Kontrolle der Standsicherheit von Grabmalen auf den Friedhöfen am Montag, 7. August 2023

Aus verkehrssicherungsrechtlichen Gründen ist die Friedhofsverwaltung verpflichtet, jährlich einmal eine Kontrolle der Standsicherheit aller Grabmale auf den Friedhöfen durchzuführen.

Auch an Grabmalen geht die Zeit nicht spurlos vorüber, so dass immer wieder Standsicherheitsmängel festzustellen sind. Ein Gefahrenpotenzial sind dabei nicht standsicher errichtete Grabmale mit mangelhafter Verdübelung zwischen Grabmal und Sockel, der nachträgliche Verlust der Standfestigkeit durch Witterungseinflüsse oder das Senken des umliegenden Erdreichs. Es ist leider festzustellen, dass jedes Jahr in Deutschland Menschen durch umstürzende Grabsteine zu Schaden kommen. Deshalb sollte man die Gefahren, die von einem nicht mehr standsicheren Grabmal ausgehen, nicht unterschätzen. Die Unfallverhütungsvorschriften für Friedhöfe sind eigens geschaffen, um Sicherheit für Friedhofsbedienstete und -besucher zu gewährleisten.

Die Prüfung wird durch ein Fachunternehmen mit einem speziell hierfür entwickelten Gerät durchgeführt. Dazu wird der Grabstein mit dem Prüfgerät am oberen Ende der Breitseite mit einer Druckkraft von 500 Newton belastet. Ein ordnungsgemäß aufgestellter Grabstein darf nach Ansicht aller Experten bei dieser Prüfmethode nicht schwanken oder gar umfallen. Grabmale, die den Vorschriften nicht entsprechen, werden mit einem Warnaufkleber versehen. Wir bitten deshalb unsere Bürger um Verständnis, dass besonders gefährdete Grabmale mit geeigneten Maßnahmen (z.B. Holzpflöcke und Absperrfolien) gesichert werden. Besteht Gefahr für Leib und Leben der Friedhofsbesucher, wird das Grabmal gekennzeichnet und umgelegt.

An dieser Stelle möchten wir darauf aufmerksam machen, dass nicht nur die Friedhofsverwaltung verpflichtet ist, die Kontrolle der Standsicherheit durchzuführen, sondern jeder Nutzungsberechtigte einer Grabstätte verpflichtet ist, das darauf befindliche Grabmal dauernd in einem guten und standsicheren Zustand zu halten. Gemäß § 26 der Friedhofsordnung sind die Nutzungsberechtigten einer Grabstätte verpflichtet, bei Gefährdung der Standsicherheit von Grabmalen unverzüglich Abhilfe zu schaffen und die Standsicherheit wieder fachgerecht herstellen zu lassen.

Bei festgestellten Mängeln und sich daraus ergebenden Schäden sind die Nutzungsberechtigten haftbar!

Hinweis:

Wir machen in diesem Zusammenhang auf abgelaufene Nutzungsrechte von Grabstätten aufmerksam. Fragen beantwortet Ihnen gerne Frau Papesch unter Tel.: 06195 803-953.

KELKHEIM (TAUNUS), 26. JULI 2023
DER MAGISTRAT – ALBRECHT KÜNDIGER – BÜRGERMEISTER

▶ Musikveranstaltung anlässlich des Ruppscher Äppelwoi Festivals

Das Umweltamt des Main-Taunus-Kreises hat anlässlich der oben angegebenen Veranstaltung den Betrieb von Verstärkeranlagen für Musik- und Tondarbietungen wie folgt zugelassen:

am Samstag,	**29. Juli 2023 von 15.00 Uhr bis 24.00 Uhr**
Veranstaltungsort:	**Robert-Koch-Straße 40, 65779 Kelkheim-Ruppertshain**
Veranstalter:	**Stimme für Ruppertshain e.V.**
Verantwortlicher:	**Dr. Marcus Prätzas**

Der Betrieb der Lautsprecher-/Verstärkeranlagen ist an diesen Zeitraum zwingend gebunden. Die Lautstärke der Musik wird am 29. Juli 2023 ab 23.00 Uhr gedrosselt.

KELKHEIM (TAUNUS), 26. JULI 2023
DER BÜRGERMEISTER ALS ORDNUNGSBEHÖRDE – ALBRECHT KÜNDIGER

AKTUELLES AUS DEM RATHAUS

SPENDENAUFRUF!

Ökumenischer Flohmarkt am Samstag, 2. September 2023, von 7.30 Uhr bis 13.00 Uhr in der Stadthalle Kelkheim (Taunus)!

Dieser wird vom Förderverein Sozialstation, allen christlichen Gemeinden Kelkheims, dem Deutschen Roten Kreuz und der Lebenshilfe durchgeführt.

Zum ökumenischen Flohmarkt in Kelkheim können an nachfolgend aufgeführten Adressen Spenden von gut erhaltenen Verkaufsartikeln abgegeben werden. Es werden Porzellan, Haushaltswaren, alles, was das Wohnen verschönert, Spielzeug, Tischwäsche, nur kleine, gebrauchsfähige, funktionierende Elektroartikel und vieles mehr benötigt. EDV-Geräte, Fernseher und sperrige Gegenstände werden nicht angenommen.
Auch für Artikel für die Tombola und Kuchenspenden sind wir sehr dankbar. Diese können am Freitag, 1. September 2023, ab 16.00 Uhr im Stadthallenfoyer oder am Samstag, 2. September 2023, ab 8.00 Uhr abgegeben werden.

Ev. Stephanus-Gemeinde, Am Flachsland 28, im Gemeindezentrum
am Samstag, 19. August 2023, von 9.00 Uhr bis 12.00 Uhr, Freitag, 25. August 2023, von 17.00 Uhr bis 19.00 Uhr und Samstag, 26. August 2023, von 9.00 Uhr bis 12.00 Uhr.

Ev. St. Johannes-Gemeinde, Fischbach-Ruppertshain-Eppenhain, Paradiesweg 17, in Fischbach im kleinen Gemeindesaal
am Freitag, 25. August 2023, von 9.00 bis 12.00 Uhr, Samstag, 26. August 2023, von 9.00 bis 12.00 Uhr und Montag, 28. August 2023, von 9.00 bis 12.00 Uhr
Ansprechpartnerin – Brigitte Wolff, Tel.: 0177 400 13 28

Annahmestellen der Katholischen Gemeinden St. Franziskus Kelkheim:

Kelkheim-Mitte und Hornau, Rotlintallee 10, Gagernhaus, Mehrzweckraum
Samstag, 12., 19. und 26. August 2023, von 10.00 bis 12.00 Uhr

Kelkheim-Münster, Am Kirchplatz 7, Pfarrzentrum
Samstag, 19. und 26. August 2023, von 14.00 bis 16.00 Uhr

Fischbach, Brühlweg 6, Garage am kath. Kindergarten
Mittwoch, 23. August 2023, von 17.00 bis 19.00 Uhr und
Donnerstag, 31. August 2023, von 17.00 Uhr bis 19.00 Uhr

Ruppertshain, Im kleinen Grund 24 und 26 bei Berger und Schäfer
Samstag, 19. August 2023, von 10.00 bis 14.00 Uhr und
Samstag, 26. August 2023, von 10.00 bis 14.00 Uhr

Eppenhain, Wirtsstr. 3, Gemeindehaus Eppenhain
Freitag, 18. August 2023, von 16.00 bis 18.00 Uhr, Samstag, 19. August 2023, 10.00 bis 12.00 Uhr und Samstag, 26. August 2023, von 10.00 bis 12.00 Uhr

KELKHEIM (TAUNUS), 26. JULI 2023
DER MAGISTRAT – ALBRECHT KÜNDIGER – BÜRGERMEISTER

Schreib-Workshop

Für Kinder & Jugendliche von 8-18 Jahren
29. - 31. August 2023, 10:00 - 13:00 Uhr

Mit: Corinna Wieja (Kinder- und Jugendbuchautorin) und Thomas Berger (Kelkheimer Autor).

Anmeldung: ab sofort direkt in der Stadtbibliothek, per Telefon über 06195-8539 oder per Mail über stadtbibliothek@kelkheim.de.
Die Veranstaltung ist kostenlos!

Ziel: ein Buch mit sämtlichen Stories aus dem Workshop.

Am Marktplatz 1
65779 Kelkheim
Tel: 0 61 95/ 85 39
https://opac.winbiap.net/kelkheim
stadtbibliothek@kelkheim.de

StadtBibliothek Kelkheim

Wir sind auch bei facebook.com online

Sie finden uns unter „Stadtverwaltung Kelkheim". Besuchen Sie uns.

AMTLICHE BEKANNTMACHUNGEN

▸ Aufstellung eines Bebauungsplanes 193/12 „2. Gewerbegebietserweiterung Münster Süd"

Die Stadtverordnetenversammlung der Stadt Kelkheim (Taunus) hat in ihrer Sitzung am 17. Juli 2023 beschlossen, einen Bebauungsplan nach § 2 Abs. 1 BauGB mit der Bezeichnung **193/12 „2. Gewerbegebietserweiterung Münster Süd"** aufzustellen.

Der Geltungsbereich des Bebauungsplanes liegt in der Gemarkung Münster in der Flur 21 zwischen der Frankfurter Straße, L 3016, Paul-Ehrlich-Straße und Bahnlinie. Er ist in der Skizze mit einer gestrichelten Linie umrandet.

Siehe Skizze

Geplant ist die Errichtung eines Supermarktes mit ca. 1.900 m² Verkaufsfläche. Auf dem Supermarkt sollen Wohnungen in 4-6-geschossiger Bauweise errichtet werden. Ein mindestens 35 %-iger Anteil bezahlbarer geförderter Wohnungen ist hierbei vorzusehen. Die verbleibende Grundstücksfläche (ca. 50 %) ist als Gewerbefläche für nicht wesentlich störendes Gewerbe auszuweisen.

Der Aufstellungsbeschluss wird hiermit gemäß § 2 Abs. 1 BauGB öffentlich bekannt gemacht.

KELKHEIM (TAUNUS), 19. JULI 2023
DER MAGISTRAT – ALBRECHT KÜNDIGER – BÜRGERMEISTER

Stadt
KELKHEIM (Taunus)

Bebauungsplan 193-12 "2. Gewerbegebietserweiterung Münster Süd"

Geltungsbereich

STELLENAUSSCHREIBUNGEN

Stadt Kelkheim (Taunus)
Der Magistrat

Stellenausschreibung

Der Magistrat der Stadt Kelkheim (Taunus) sucht zum **nächstmöglichen Zeitpunkt** für das Amt für Planen und Bauen sowie für den Eigenbetrieb Stadtwerke – Teilbetriebe Wasserwerk und Stadtentwässerung- mehrere

Bautechniker/Handwerksmeister/ Verwaltungsfachangestellte (m/w/d)

Es handelt sich um unbefristete Vollzeitstellen mit derzeit 39 Wochenstunden. Die ausgeschriebenen Arbeitsplätze sind grundsätzlich teilbar.

Das Aufgabengebiet im Bereich „Tiefbau" umfasst im Wesentlichen:

- Mitwirkung bei der Unterhaltung und Abwicklung des Neubaus kommunaler Straßen, Gehwege und Ingenieurbauwerke
- Planung, Ausschreibung, Vergabe und Bauüberwachung kleinerer Unterhaltungsarbeiten mit Fremdfirmen (Jahresleistungsverzeichnis) und dem städtischen Betriebshof
- Mitwirkung bei der Abwicklung größerer Neubaumaßnahmen sowie größere Instandhaltungsmaßnahmen mit Ingenieurbüros unter Beteiligung anderer Projektträger (Ver- und Entsorgungsunternehmen)
- verantwortlich für den Neubau und die Unterhaltung der Straßenbeleuchtung mit dem Stromkonzessionsnehmer
- Mitwirkung bei der Erstellung des Straßenkatasters im Rahmen einer Straßenzustandserfassung und Verarbeitung in einem GIS-System sowie Aufbau einer EDV gestützten Straßenkontrolle
- Ausarbeitung und Abwicklung von Fördermittelanträgen bei Straßenbauprojekten und Sanierungsmaßnahmen
- Abwicklung von Antragsverfahren bei Straßenaufbrüchen, Überwachung von Aufgrabungen Dritter (Abnahme, Überwachung der Mängelbeseitigung)
- Vertretung der Kolleginnen und Kollegen in den anderen Aufgabenbereichen der Abteilung Tiefbau (Grünflächen, Bachläufe, Spielplätze etc.)

Das Aufgabengebiet im Bereich „Hochbau" umfasst im Wesentlichen:

- Mitwirkung bei der Planung und Ausführung von Anbau-, Umbau-, Neubau- sowie Modernisierungs- und Sanierungsmaßnahmen der Stadt Kelkheim (Taunus) sowie deren Eigengesellschaften und dem Eigenbetrieb Stadtwerke
- Umsetzung hochbautechnischer und haustechnischer Bauunterhaltungsmaßnahmen an bestehenden Gebäuden der Stadt Kelkheim (Taunus) sowie deren Eigengesellschaften und dem Eigenbetrieb Stadtwerke
- Ausschreibung und Vergabe von Leistungen / Bauleistungen
- Projektbetreuung und Projektsteuerung, Bauherrenvertretung
- Rechnungsprüfung und Freigabe der Auszahlungen
- Wahrnehmung von Aufgaben im Rahmen der Verkehrssicherungspflicht an und in Gebäuden (Begehung, Mängelbeseitigung, etc.)

Das Aufgabengebiet im Bereich „Wasser- und Abwasserwirtschaft" umfasst im Wesentlichen:

- Bau, Betrieb und Bauunterhaltung von Wasserversorgungs- / Abwasseranlagen
- Überwachung und Instandhaltung der Leitungsnetze Wasser / Entwässerung
- Sicherstellung der Wasserversorgung und der Abwasserentsorgung im gesamten Stadtgebiet
- Erstellen von Aufmaßen bzw. Skizzen, Anlagendokumentation
- Überprüfung von Neuanschlüssen, Umbauten und Reparaturen in Zusammenarbeit mit Fremdfirmen inklusive Abrechnungsmodalitäten

Wir erwarten:

- eine erfolgreich abgeschlossene Weiterbildung zur Bautechnikerin / zum Bautechniker oder zur Handwerksmeisterin / zum Handwerksmeister, vorzugsweise in einer der oben genannten Fachrichtungen oder eine/n Verwaltungsfachangestellte/n mit Interesse an technischen Fragestellungen oder eine vergleichbare erfolgreich abgeschlossene Aus- bzw. Weiterbildung
- sicherer Umgang mit Standardsoftware (z.B. MS-Office)
- Teamfähigkeit
- Leistungs- und Verantwortungsbereitschaft sowohl im Innen- als auch im Außendienst, Eigeninitiative, Belastbarkeit
- Führerschein der Klasse B

Wir bieten:

- leistungsgerechte Vergütung nach dem Tarifvertrag für den öffentlichen Dienst (TVöD-V)
- intensive Unterstützung bei der Einarbeitung
- Zusammenarbeit in einem aufgeschlossenen Team
- alle im öffentlichen Dienst üblichen Leistungen
- gesundheitsfördernde und gesundheitserhaltende Maßnahmen im Rahmen unseres betrieblichen Gesundheitsmanagements
- regelmäßige Fort- und Weiterbildungsmöglichkeiten
- ein Job-Ticket für das Verbundgebiet des RMV und dies nicht nur für den Arbeitsweg
- Möglichkeit der Entgeltumwandlung für das Leasing eines Fahrrades (nach den Vorgaben des Tarifvertrages Fahrradleasing)

Die Stadt Kelkheim (Taunus) unterstützt die Eingliederung schwerbehinderter Menschen und begrüßt daher ausdrücklich deren Bewerbungen. Schwerbehinderte Bewerberinnen und Bewerber werden bei gleicher Eignung besonders berücksichtigt.

Ehrenamtliches Engagement wird in Hessen gefördert. Soweit Sie ehrenamtlich tätig sind, wird gebeten, dies in den Bewerbungsunterlagen anzugeben. Im Ehrenamt erworbene Erfahrungen und Fähigkeiten können gegebenenfalls im Rahmen von Eignung, Befähigung und fachlicher Leistung positiv berücksichtigt werden, wenn sie für die vorgesehene Tätigkeit dienlich sind.

Die Stadt Kelkheim (Taunus) fördert die Gleichstellung von Frauen und Männern und ist besonders an der Bewerbung von Frauen interessiert.

Haben wir Ihr Interesse geweckt? Dann richten Sie bitte Ihre qualifizierte Bewerbung mit den üblichen Unterlagen (Lebenslauf, Zeugnisse etc.) an den

Magistrat der Stadt Kelkheim (Taunus)
Personal- und Organisationsamt
Gagernring 6, 65779 Kelkheim (Taunus)
oder an unsere E-Mail-Adresse:

personalamt@kelkheim.de
(Anlagen nur im PDF-Format, max. 10 MB)

Bitte reichen Sie Ihre Bewerbungsunterlagen nur in Kopie ein, da diese nach Abschluss des Verfahrens – unter Beachtung datenschutzrechtlicher Bestimmungen – vernichtet werden. Für Rückfragen steht Ihnen der Leiter des Amtes für Planen und Bauen, Herr Dr. Büttner, Tel.: 06195 803-950, gerne zur Verfügung.

KELKHEIM (TAUNUS), 26. JULI 2023
DER MAGISTRAT – DIRK HOFMANN – ERSTER STADTRAT

Stadt Kelkheim (Taunus)
Der Magistrat

Stellenausschreibung

Der Magistrat der Stadt Kelkheim (Taunus) sucht zum nächstmöglichen Zeitpunkt für das Amt für Planen und Bauen einen

Klimaschutzmanager (m/w/d)

Es handelt sich um eine zusätzliche, auf 2,5 Jahre **befristete**, geförderte Projektstelle mit 39 Wochenstunden. Nach Abschluss des Projektes kann die Stelle **unbefristet** in den Bereich Klimaschutz/Nachhaltigkeit/ Umweltschutz übergeleitet werden. Der Arbeitsplatz ist grundsätzlich teilbar.

Während der Projektlaufzeit umfasst das Aufgabengebiet im Wesentlichen:

- eigenverantwortliche Fortführung und Abschluss der bereits 2020 begonnenen Klimaschutzmaßnahmen des 2019 erstellten integrierten Klimaschutzkonzepts
- eigenverantwortliche Weiterentwicklung des Klimaschutzkonzeptes und Umsetzung neuer Klimaschutzmaßnahmen
- Projektmanagement einschließlich Berichterstattung gegenüber politischen Gremien sowie Erstellung von Förderanträgen und Verwendungsnachweisen für das Projekt
- Klimaschutzcontrolling und kommunales Energiemanagement
- Beratungsangebote ausbauen und erneuerbare Energien fördern
- Mobilitätsangebote evaluieren und Verbesserungen initiieren
- Öffentlichkeits- und Netzwerkarbeit
- Akquise von Fördermitteln und Fördermanagement

Nach Abschluss der Projektlaufzeit umfassen die Aufgaben im Wesentlichen:

- alle anfallenden Aufgaben aus den Bereichen Klima/Nachhaltigkeit/ Umwelt
- Fortführung der begonnenen Maßnahmen des Förderprojektes
- eigenverantwortliche Initiierung und Umsetzung von Klimaanpassungsmaßnahmen
- Umsetzung und Weiterentwicklung einer kommunalen Wärmeleitplanung
- Vertretung in der Abteilung Umwelt/Naturschutz/Friedhof/Forst/ Abfall

Anforderungsprofil

- ein abgeschlossenes Studium der Natur- oder Ingenieurwissenschaften, Fachrichtung Klima, Raumordnung/Geografie, Energie- und Umwelttechnik, Umweltschutz oder einer vergleichbaren Fachrichtung (Diplom, Bachelor oder Master)
- Kenntnisse im Bereich Klimaschutz, energetische Gebäudetechnik und Energiemanagement, erneuerbare Energien, nachhaltige Mobilität/Mobilitätsmanagement, Energie- und Umwelttechnik
- eigenverantwortliche, interdisziplinäre und zielorientierte Arbeitsweise, Organisationstalent, konstruktive Zusammenarbeit mit verschiedenen Akteuren
- sehr gute schriftliche und mündliche Ausdrucksfähigkeit
- Teilnahme an Sitzungen und Terminen auch außerhalb der normalen Arbeitszeiten
- Teamfähigkeit und sicheres Auftreten
- Führerschein der Klasse B
- sicherer Umgang mit Standardbürosoftware (z.B. MS-Office), wünschenswert sind Erfahrungen bei der Nutzung des Programms ECORegion

Wir bieten Ihnen

- eine verantwortungsvolle, vielseitige Tätigkeit in einem hoch motivierten erfahrenen Team
- intensive Unterstützung bei der Einarbeitung
- einen krisensicheren Arbeitsplatz mit regelmäßigen Fort- und Weiterbildungsmöglichkeiten
- alle im öffentlichen Dienst üblichen Leistungen (u.a. Zusatzversorgung, Leistungsentgelt)
- leistungsgerechte Vergütung nach Entgeltgruppe 11, TVöD-V (Tarifvertrag öffentlicher Dienst)
- gesundheitsfördernde und gesundheitserhaltende Maßnahmen im Rahmen unseres betrieblichen Gesundheitsmanagements
- ein Job-Ticket für das Verbundgebiet des RMV und dies nicht nur für den Arbeitsweg
- Möglichkeit der Entgeltumwandlung für das Leasing eines Fahrrades (nach den Vorgaben des Tarifvertrages Fahrradleasing)

Die Stadt Kelkheim (Taunus) unterstützt die Eingliederung schwerbehinderter Menschen und begrüßt daher ausdrücklich deren Bewerbungen. Schwerbehinderte Bewerberinnen und Bewerber werden bei gleicher Eignung besonders berücksichtigt.

Ehrenamtliches Engagement wird in Hessen gefördert. Soweit Sie ehrenamtlich tätig sind, wird gebeten, dies in den Bewerbungsunterlagen anzugeben. Im Ehrenamt erworbene Erfahrungen und Fähigkeiten können gegebenenfalls im Rahmen von Eignung, Befähigung und fachlicher Leistung positiv berücksichtigt werden, wenn sie für die vorgesehene Tätigkeit dienlich sind.

Die Stadt Kelkheim (Taunus) fördert die Gleichstellung von Frauen und Männern und ist besonders an der Bewerbung von Frauen interessiert.

Haben wir Ihr Interesse geweckt?

Dann richten Sie bitte Ihre qualifizierte Bewerbung mit den üblichen Unterlagen (Lebenslauf, Zeugnisse etc.) bis zum **7. August 2023** an den

Magistrat der Stadt Kelkheim (Taunus)
Personal- und Organisationsamt
Gagernring 6
65779 Kelkheim (Taunus)

oder an unsere E-Mail-Adresse:

personalamt@kelkheim.de
(Anlagen nur im PDF-Format, max. 10 MB)

Bitte reichen Sie Ihre Bewerbungsunterlagen nur in Kopie ein, da diese nach Abschluss des Verfahrens – unter Beachtung datenschutzrechtlicher Bestimmungen – vernichtet werden.

Für Rückfragen stehen Ihnen der Leiter des Amtes für Planen und Bauen, Herr Dr. Büttner, Tel.: 06195 803-950, oder der Leiter des Personal- und Organisationsamtes, Herr Heckenmüller, Tel.: 06195 803-211, gerne zur Verfügung.

KELKHEIM (TAUNUS), 26. JULI 2023
DER MAGISTRAT – DIRK HOFMANN – ERSTER STADTRAT

Städtebauliche Entwicklungs- und Verwaltungsgesellschaft Kelkheim (Taunus) mbH

Stellenausschreibung

Die Städtebauliche Entwicklungs- und Verwaltungsgesellschaft Kelkheim (Taunus) mbH sucht zum nächstmöglichen Zeitpunkt einen

technischen Sachbearbeiter (m/w/d)

Es handelt sich um eine unbefristete Vollzeitstelle mit 39 Wochenstunden. Der ausgeschriebene Arbeitsplatz ist grundsätzlich teilbar.

Aufgabengebiet

- Bearbeitung aller im Zusammenhang mit der Hausverwaltung eigener und städtischer Liegenschaften anfallenden Tätigkeiten
- technische Betreuung und Kontrolle des Wohnungsbestands
- Ansprechperson für Mieter und Handwerksbetriebe
- Wohnungsabnahmen und Wohnungsübergaben mit Protokollerstellung
- Koordination von Instandhaltungsmaßnahmen sowie Wohnungsmodernisierungen, Rechnungsprüfung, Verkehrssicherung
- Durchführung aller Bankgeschäfte der Gesellschaft und dabei Überwachung des gesamten Zahlungsverkehrs einschließlich Mahnwesen
- Mitarbeit bei der Erstellung der Wirtschaftspläne und Jahresabschlüsse
- Vorbereitung der Entgeltabrechnung für die Bediensteten der Gesellschaft

Allgemeine Aufgaben

- Erstellung von Statistiken und Auswertungen
- allgemeiner Schriftverkehr sowie sonstige Bürotätigkeiten
- enge Zusammenarbeit mit der Geschäftsführung sowie dem Prokuristen als Bindeglied zwischen Stadt und Gesellschaft
- Urlaubsvertretung
- Teilnahme an der wöchentlichen Teamsitzung

Wir erwarten:

- eine abgeschlossene handwerkliche / immobilienwirtschaftliche Ausbildung oder langjährige Berufserfahrung im technischen Bereich bzw. als technische/r Angestellte/r innerhalb einer Hausverwaltung
- eine selbstständige Arbeitsweise innerhalb der Vorgaben der Geschäftsführung und der zuständigen Gremien
- persönliches Engagement, verbunden mit dem notwendigen Einfühlungsvermögen beim Kontakt mit Mietern bzw. Nutzern der Objekte der Gesellschaft
- Teamfähigkeit und Verantwortungsbewusstsein
- sehr gute Kenntnisse in der Anwendung von Standardbürosoftware (Windows, MS-Office, etc.)
- Kenntnisse im Bereich der Hausverwaltungssoftware „Villa" sind wünschenswert

Wir bieten:

- eine angemessene Vergütung, entsprechend der Qualifikation, in Anlehnung an den Tarifvertrag für den öffentlichen Dienst im Bereich der Vereinigung der kommunalen Arbeitgeberverbände (TVöD-VKA), bis max. Entgeltgruppe 10
- eine Jahressonderzahlung mit dem Novemberentgelt
- eine verantwortungsvolle, vielseitige und eigenverantwortliche Tätigkeit
- einen krisensicheren Arbeitsplatz mit regelmäßigen Fort- und Weiterbildungsmöglichkeiten
- täglichen Kundenkontakt
- ein wertschätzendes Betriebsklima
- Zusammenarbeit in einem aufgeschlossenen Team
- ein Job-Ticket für das Verbundgebiet des RMV und dies nicht nur für den Arbeitsweg

Haben wir Ihr Interesse geweckt?

Dann richten Sie bitte Ihre qualifizierte Bewerbung mit den üblichen Unterlagen (Lebenslauf, Zeugnisse etc.) bis zum **1. September 2023**

an die

Städtebauliche Entwicklungs- und Verwaltungsgesellschaft
Kelkheim (Taunus) mbH,
z. Hd. Herrn Julian Reinhardt
Gagernring 4,
65779 Kelkheim (Taunus)

oder an die E-Mail-Adresse:

julian.reinhardt@kelkheim.de
(Anlagen nur im PDF-Format, max. 10 MB)

Bitte reichen Sie Ihre Bewerbungsunterlagen nur in Kopie ein, da diese nach Abschluss des Auswahlverfahrens – unter Beachtung datenschutzrechtlicher Bestimmungen – vernichtet werden.

Für Rückfragen stehen Ihnen der Prokurist der Gesellschaft, Herr Julian Reinhardt (Tel.: 06195 803-209), gerne zur Verfügung.

KELKHEIM (TAUNUS), 26. JULI 2023
STÄDTEBAULICHE ENTWICKLUNGS- UND VERWALTUNGSGESELLSCHAFT MBH – REINHARDT – PROKURIST

VERANSTALTUNGEN

Veranstaltungskalender

WANN			WO	WAS
Freitag	28.7.	15.00 – 17.00 Uhr	Evangelisch-Freikirchliche Gemeinde Kelkheim	Treffpunkt 60+ (Kaffee, Andacht & Austausch für alle ab 60) Evangelisch-Freikirchliche Gemeinde Kelkheim
		19.30 Uhr	St. Marien, Gemeindezentrum	frauenZEIT – Singen und Plaudern am Lagerfeuer
Sonntag	30.7.	10.00 Uhr	Abmarsch: Mörikestraße	Rund um Schneidhain, ca. 10 km Tel.: 06195 3686 Taunusklub Münster
Montag	31.7.	15.00 – 17.00 Uhr	Evangelisch-Freikirchliche Gemeinde Kelkheim	Treffpunkt 60+ (Kaffee, Andacht & Austausch für alle ab 60) Evangelisch-Freikirchliche Gemeinde Kelkheim
		9.30 – 11.30 Uhr	Bücherei St. Dionysius Münster	„Öffnungszeit zur Ausleihe“ Pfarrei St. Franziskus
Dienstag	1.8.	16.00 – 18.00 Uhr	Bücherei St. Dionysius Münster	„Öffnungszeit zur Ausleihe“ Pfarrei St. Franziskus
Mittwoch	2.8.	15.00 Uhr	Hl. Dreifaltigkeit, Haus St. Josef	Kaffeenachmittag
		15.00 Uhr	Ev. Stephanusgemeinde, Stefanustreff	Spiele- und Plaudernachmittag
		fällt aus	Bücherei St. Dionysius Münster	Lesecafé für Erwachsene und Möglichkeit für Ausleihe
		17.00 Uhr	St. Franziskus, Vorplatz Kirche St. Martin	Jongliertreff für Kinder und Jugendliche
Donnerstag	3.8.	15.00 Uhr	Hl. Dreifaltigkeit, Gemeindegarten	Familiencafé FranzisKUSS: Beachcafé
Freitag	4.8.	9.30 Uhr	Hl. Dreifaltigkeit, Haus St. Josef	Frauenfrühstück
		11.30 Uhr	Café Mi Mexico, Am Zaubergberg, Ruppertshain	Brunch, organisiert von der Frauengemeinschaft St. Matthäus Anmeldung: S. Bohrmann 06195 674471
		17.00 Uhr	Abmarsch: Hauptfriedhof	Abendwanderung: Apfelland, ca. 10 km Tel.: 06195 4354 Taunusklub Münster
		18.00 Uhr	Mehrzweckraum Eppenhain	Gemütliches Beisammensein für Mitglieder, Freunde und Nachbarn MGV Sängerlust Eppenhain

Gerne nehmen wir Ihre Veranstaltung in den Kalender auf. Nutzen Sie hierfür das Formular auf unserer Homepage und senden es uns bis montags, 10.00 Uhr, an Frau Beate Ries, E-Mail: beate.ries@kelkheim.de
Formular: https://www.kelkheim.de/_data/Veranstaltungskalender.pdf

Ausstellungen

EINLADUNG

zur Gemeinschaftsausstellung

„Zwischen Himmel und Erde“

in der

Galerie der Stadt Kelkheim in der Alten Kirche Hornau Rotlintallee

Öffnungszeiten bis Samstag, 5. August 2023:
Mittwoch und Samstag von 15.00 bis 18.00 Uhr
Sonntag von 11.00 bis 18.00 Uhr

Veranstalter:
Magistrat Stadt Kelkheim (Taunus),

KELKHEIM (TAUNUS), 26. JULI 2023
DER MAGISTRAT – DIRK HOFMANN – ERSTER STADTRAT

FÜR ALLE TECHNIKFANS
IM ALTER VON 10 BIS 12 JAHREN

WORKSHOP: WIR BAUEN EINEN ELEKTROMOTOR

- **4 Nachmittage von 15 - 17 Uhr**, gemeinsam mit einem Team des VDI (Verein Deutscher Ingenieure)
- **Termine: 27.09. / 04.10. / 11.10. / 18.10.2023**
- die Teilnahme ist **kostenlos**
- **Anmeldung** in der **Stadtbibliothek Kelkheim**
- Tel.: 0 61 95 / 85 39 oder E-Mail: stadtbibliothek@kelkheim.de

MACH MINT STADTBIBLIOTHEK KELKHEIM
Mit freundlicher Unterstützung des VDI
STADTBIBLIOTHEK KELKHEIM

FÜR MICH NUTZLOS – FÜR ANDERE BRAUCHBAR:

▸ Folgende gut erhaltene, gebrauchsfähige Gegenstände werden kostenlos angeboten:

4 Fahrradreifen Schwalbe Marathon Plus,
28 x 1,75 ETRTO 47-622, E-Bike Freigabe 50 km/h.
1 Jahr alt, 120 km gelaufen
Tel.: 06195 911877

Sauna, H: 1,90, L: 2,00, B: 1,50
Tel.: 06198 5716995

Impressum:
Herausgeber: Magistrat der Stadt Kelkheim (Taunus), vertreten durch den Bürgermeister, Gagernring 6, 65779 Kelkheim (Taunus), www.kelkheim.de
E-Mail: buergermeister.kuendiger@kelkheim.de

Das Amtsblatt kann im Rathaus und in den auf der Homepage der Stadt Kelkheim (Taunus) genannten Ausgabestellen im Stadtgebiet wöchentlich kostenlos einzeln bezogen und zudem auf der Homepage der Stadt Kelkheim (Taunus) eingesehen werden. Im Übrigen wird das Amtsblatt samstags kostenlos als Einlage in der Kelkheimer Zeitung an die Kelkheimer Haushalte zugestellt.

KIRCHLICHE NACHRICHTEN

KATHOLISCHE PFARREI ST. FRANZISKUS

Pfarrkirche Klosterkirche St. Franziskus
Mainblick 51, 65779 Kelkheim

Zentrales Pfarrbüro: pfarramt@sankt-franziskus.de
Am Kirchplatz 7, 65779 Kelkheim
Tel. 06195 97503-0, Fax 06195 97503-10
www.sankt-franziskus.de

Das Zentrale Pfarrbüro und die Gemeindebüros sind zu den folgenden Zeiten geöffnet:

Montag – Freitag: 9.00 bis 12.00 Uhr
Das Zentrale Pfarrbüro ist in den Schulferien nur vormittags geöffnet.

Hl. Dreifaltigkeit Gemeindebüro Tel. 06195 97503-30	Montag 15.00 bis 17.00 Uhr Donnerstag 09.00 bis 12.00 Uhr Freitag 08.00 bis 11.00 Uhr
Hl. Dreifaltigkeit	Fischbacher Kirchgasse 12, 65779 Kelkheim
St. Josef	Ehlhaltener Straße, 65779 Kelkheim
St. Matthäus	St. Matthäus-Str. 5, 65779 Kelkheim
St. Dionysius	Am Kirchplatz 4, 65779 Kelkheim
St. Franziskus Gemeindebüro Tel. 06195 72401-0	geschlossen
St. Martin	Rotlintallee 9, 65779 Kelkheim
Stadtkapelle	Hauptstr. 9, 65779 Kelkheim
St. Marien Gemeindebüro Tel. 06195 97503-65	geschlossen Wachenheimer Str. 58, 65835 Liederbach
Bankverbindung:	BIC: FFVBDEFF IBAN: DE39 5019 0000 4102 0204 00
Familiencafé FranzisKUSS	Fischbacher Kirchgasse 12, 65779 Kelkheim Donnerstag 15.00 bis 18.00 Uhr
Kath. Bücherei Tel. 06195 97503-65	Am Kirchplatz 4, Kelkheim-Münster Montag 09.30 bis 11.30 Uhr Dienstag 16.00 bis 18.00 Uhr

Sonntag, 30. Juli – 17. Sonntag im Jahreskreis
Samstag, 29. Juli

18.00 Uhr	Eucharistiefeier	St. Josef
18.30 Uhr	Eucharistiefeier	St. Martin

Sonntag, 30. Juli

09.30 Uhr	Eucharistiefeier	St. Dionysius
09.30 Uhr	Eucharistiefeier	St. Marien
11.00 Uhr	Eucharistiefeier	Hl. Dreifaltigkeit
11.00 Uhr	Eucharistiefeier	Klosterkirche
18.00 Uhr	Ökumenisches Abendgebet	Hl. Dreifaltigkeit

Montag, 31. Juli

09.00 Uhr	Gemeinschaftsmesse der Frauen	St. Dionysius
17.00 Uhr	Rosenkranzgebet	Hl. Dreifaltigkeit

Dienstag, 1. August

18.30 Uhr	Eucharistiefeier	St. Martin

Mittwoch, 2. August

09.00 Uhr	Eucharistiefeier	Stadtkapelle

Donnerstag, 3. August

18.00 Uhr	Eucharistiefeier	St. Marien

Freitag, 4. August

09.00 Uhr	Eucharistiefeier	Hl. Dreifaltigkeit
15.00 Uhr	Offene Kirche – Zeit, zur Ruhe zu kommen, Zeit zum Gebet	Klosterkirche
18.30 Uhr	Eucharistiefeier	St. Dionysius

Sonntag, 6. August – 18. Sonntag im Jahreskreis
Samstag, 5. August

18.00 Uhr	Eucharistiefeier	Matthäussaal
18.30 Uhr	Eucharistiefeier – mit Eine-Welt-Verkauf	St. Martin

Sonntag, 6. August

09.30 Uhr	Eucharistiefeier	St. Dionysius
09.30 Uhr	Eucharistiefeier	St. Marien
11.00 Uhr	Eucharistiefeier	Hl. Dreifaltigkeit
11.00 Uhr	Eucharistiefeier – mit Eine-Welt-Verkauf	Klosterkirche

Evangelische Paulusgemeinde

Gustav-Adolf-Straße 4, Tel.: 06195 902432, Fax 06195 902434
E-Mail: info@Paulusgemeinde-Kelkheim.de
Homepage: www.ev-paulusgemeinde.de

Gemeindebüro: Mo., Di., Do. 8.00 bis 12.00 Uhr, Mi. 15.00 bis 17.00 Uhr.

Pfarrerin E. Paulmann in Studienzeit
Pfarrer M. Barschke, Telefon 0151 72961886

Kirchenmusik: Ye Mee Kim-Schneider, Telefon 0176 44559141, E-Mail: yemeekim@web.de

Gemeindepädagogin: Stefanie Berger, Telefon 06195 902433, E-Mail: familien@kelkheim-evangelisch.de

So., 30. Juli
11.00 Uhr **Sommerkirche: „Mutig glauben!"**
Gottesdienst in der Ev. Talkirchengemeinde Eppstein mit Taufe mit Pfarrer Martin Barschke

So., 6. August
11.00 Uhr **Sommerkirche: „Mutig die Seite wechseln!"**
Gottesdienst in der Evangelische Stephanusgemeinde mit Pfarrerin Heike Schuffenhauer und Pastor Dr. Christian Wehde

So., 13. August
11.00 Uhr **Sommerkirche: „Mutig scheitern!"**
Gottesdienst in der Ev. Kirchengemeinde St. Johannes in Fischbach mit Pfarrer Patrick Smith

Weitere Details finden Sie auf unsere Homepage: www.paulusgemeinde-kelkheim.ekhn.de

Diakonie

Die Diakoniestation der evangelischen Kirchengemeinden Kelkheim in der Frankenallee 1 ist 24 Stunden täglich unter der Telefonnummer 06195 6773490 zu erreichen. Die Bürozeiten sind: Montag bis Freitag von 8.00 bis 12.00 Uhr. Homepage: www.diakoniestation-taunus.de

Evangelische Kirchengemeinde St. Johannes Fischbach

Paradiesweg 17, 65779 Kelkheim-Fischbach
Tel. 06195 61989, Fax 06195 910778
E-Mail: info@evstjohannes.de

Gemeindebüro: Montag, Dienstag, Donnerstag und Freitag von 8.00 bis 11.30 Uhr.

Pfarrer Patrick Smith:
Tel. 06195 672502
E-Mail: patrick.smith@ekhn.de

Offene Kirche:
In den Sommerferien bleibt die Kirche geschlossen.

30.07. Sommerkirche
11.00 Uhr Gottesdienst in der Ev. Talkirche, Eppstein
06.08. Sommerkirche
11.00 Uhr Gottesdienst in der Ev. Stephanusgemeinde

Pfarrer Patrick Smith befindet sich bis zum 07.08.2023 nicht im Dienst.
Vertretung: Pfr. Martin Barschke bis zum 30.07. / Ev. Paulusgemeinde, Tel. 06195-902432
Pfrn. Heike Schuffenhauer vom 30.07. bis 07.08. / Ev. Talkirche Eppstein, Tel: 06198/8533

Gemeinde Christi Evangelische Freikirche

Industriestr. 2, 65779 Kelkheim (Eingang 2 über Weilbacher Str.)
www.gemeinde-christi-kelkheim.de – Kontakt: 06195 65943

So., 30. Juli	**10.30 Uhr**	**Gottesdienst**
So., 6. August	**10.30 Uhr**	**Gottesdienst**

Besucher sind herzlich willkommen!

Evangelische Stephanusgemeinde Kelkheim-Hornau

Am Flachsland 28–32,
Telefon 06195 64796, Fax 06195 910668
E-Mail: ev.stephanusgemeinde@t-online.de
Internet: www.stephanusgemeinde-kelkheim.de

Das Gemeindebüro (Tel. 64796)erreichen Sie telefonisch dienstags, mittwochs und freitags von 9.00–12.00 Uhr, donnerstags 14.00 bis 17.30 Uhr oder per Mail.

Die Kasualvertretung vom 31.07. – 06.08.23 übernimmt Stv. Dekan Stefan Rexroth, Tel. 0163 9629503.

Kirchenmusik: Ye Mee Kim-Schneider, Tel. 0176 44559141

Sonntag, 30.07.2023 – 8. So. n. Trinitatis
11.00 Uhr 2. Gottesdienst der Sommerkirche in der Ev. Talkirche Eppstein (Pfr. Martin Barschke)
Thema: „Mutig glauben!"

Mittwoch, 02.08.2023
15.00 Uhr Spiele- und Plaudernachmittag im Stephanustreff

Sonntag, 06.08.2023 – 9. So. n. Trinitatis
11.00 Uhr 3. Gottesdienst der Sommerkirche in der Ev. Stephanusgemeinde (Pfrn. Heike Schuffenhauer und Pastor Dr. Christian Wehde)
Thema: „Mutig die Seite wechseln!"

Evangelisch-Freikirchliche Gemeinde Kelkheim

Parkstraße 15, 65779 Kelkheim (Taunus)
Gemeindebüro · Tel. 06195 5840
www.efg-kelkheim.de

Pastor Dr. Christian Wehde,
christian.wehde@efg-kelkheim.de, Mobil 0151 75025081

So., 30.07.
11.00 Uhr **Gottesdienst im Rahmen der Ev. Sommerkirche 2023**
(ev. Talkirchengemeinde, Burgstr. 44, 65817 Eppstein; Leitung: Pfarrer Martin Barschke)

So., 06.08.
11.00 Uhr **Gottesdienst im Rahmen der Ev. Sommerkirche 2023**
(ev. Stephanusgemeinde, Im Flachsland 28-30, Kelkheim-Hornau; Leitung: Pfarrerin Heike Schuffenhauer & Pastor Dr. Christian Wehde)

Weitere Informationen zu den oben genannten Veranstaltungen sowie weiteren Angeboten unserer Gemeinde erhalten Sie telefonisch im Gemeindebüro oder auf unserer Internetseite.

NEUAPOSTOLISCHE KIRCHE KELKHEIM

Tilsiter Straße 25
www.nak-kelkheim.de

Herzlich willkommen zu unseren Gottesdiensten:
Sonntag: 10.00 Uhr, Mittwoch: 20.00 Uhr

Sie erreichen uns zudem über die E-Mail-Adresse kontakt@nak-kelkheim.de

Stadt **KELKHEIM** (Taunus)

VERBÄNDE

Malteser
... weil Nähe zählt.

Geschäftsstelle Main-Taunus-Kreis/Kelkheim
Kelkheimer Straße 32–34, 65779 Kelkheim
Tel. 06195 911119 · Fax 06195 911118
Internet. www.malteser.de

Spenden Sie für die bedürftigen Menschen in der Ukraine! Geldspenden sind der effektivste und schnellste Weg, Menschen in Not in der Ukraine zu unterstützen. Die Malteser sind seit 30 Jahren in der Ukraine aktiv. Die ukrainischen Malteser kennen ihr Land und wissen, was bedürftige Menschen dort benötigen. https://www.malteser.de/spenden-helfen/spendenaktion?cfd=8lu7m

Unsere Dienstleistungen für die Bevölkerung von Kelkheim:

- **Hausnotruf**
  Sicherheit mit K(n)öpfchen. Selbstständigkeit und Sicherheit in den eigenen vier Wänden. Unser Bereitschaftsdienst ist Tag und Nacht besetzt.
- **Krankenfahrdienst**
  Betreute Krankenfahrten für liegende, nicht gehfähige Patienten, die keiner medizinischen Betreuung bedürfen. Fahrdienst für Dialyse-, Behandlungs- und Krankenhausfahrten. Telefon 06195 62222
- **Malteser Freiwilligendienst**
  Der Malteser Freiwilligendienst bietet Ihnen:
  – nach der Schule etwas ganz anderes zu machen
  – neue Menschen kennenzulernen
  – sich für andere, meist hilfsbedürftige Menschen einzusetzen
  – zu erfahren, ob ein sozialer Beruf für Sie in Frage kommt
  – Wartezeiten auf einen Studien- oder Ausbildungsplatz sinnvoll zu überbrücken
  – Ihre Fähigkeiten und Grenzen kennenzulernen
  – ein monatliches Taschengeld
  Übrigens ist der Bundesfreiwilligendienst auch offen für Menschen über 27 Jahre. Wir informieren Sie gerne über Einsatzmöglichkeiten in unseren Diensten.
  Bitte rufen Sie uns an, wenn Sie weitere Informationen wünschen.
- **Rettungsdienst und Krankentransport**
  Unsere Rettungswache ist Tag und Nacht einsatzbereit. Rettungsdienstanforderungen nur über die Zentrale Leitstelle MTK, Tel.: 06192 5095 oder **per Notruf, Tel.: 112.**
- **Ehrenamtlicher Besuchs- und Begleitdienst für einsame, ältere Menschen:**
  Unter bestimmten Auflagen, erhaltene Impfungen und negative Testung, kann der Besuchs- und Begleitdienst wieder stattfinden.
  Wir haben ein offenes Ohr für Sie und nehmen uns Zeit für Gespräche und Aktivitäten. Nehmen Sie Kontakt mit uns auf, wir besuchen Sie gerne: Tel.: 06195 911119
- **Malteser Ausbildungsangebote: Erste Hilfe Grundlehrgang (mit Modul Berufsgenossenschaften)**
  – auch für Führerscheinbewerber
  – jetzt mit Info über den Einsatz von AED-Geräten.
  Kursanmeldung über:
  https://www.malteser.de/kursangebote/erste-hilfe.html
  *) Inhaber der Ehrenamts-Card erhalten Ermäßigung

  Erste Hilfe Training (Modul Berufsgenossenschaft)
  – jetzt mit Info über den Einsatz von AED-Geräten
  Kursanmeldung über:
  https://www.malteser.de/kursangebote/erste-hilfe.html

  Notfälle im Säuglings- und Kindesalter (früher Erste Hilfe am Kind, Grundlehrgang)
  Aufgrund der aktuellen Situation finden bis auf Weiteres keine Kurse statt.

  Spezielle Kurse, wie z. B. Erste Hilfe bei Sportunfällen für Sportvereine, gerne auf Anfrage.

  Ebenso Ausbildungsangebote für Schulen und Kindergärten. Alle Lehrgänge und Seminare finden im Malteserhaus Main-Taunus in Kelkheim-Fischbach, Kelkheimer Str. 32–34 (Eingang über Burgweg) statt. Wegen reger Kursnachfrage bitten wir um eine telefonische Anmeldung unter Telefon 06195 911119 oder per Internet: www.malteser-kurse.de. Hinweis: Malteser-Mitglieder können die angebotenen Kurse kostenfrei besuchen.
- **Malteser Jugend**
  Für Kinder von 10 bis 14 Jahren.
  Herzlich willkommen!
  Termin nach Vereinbarung, Infos unter
  Jugend-kelkheim@malteser.org
  Malteserhaus Main-Taunus/ Kelkheim,
  Kelkheimer Str. 32-34, (Eingang: Burgweg).
- **Malteser Schulbegleitdienst**
  Der Malteser Schulbegleitdienst (Teilhabeassistenz) bietet Kinder mit seelischer, geistiger und/oder körperlicher Behinderung eine individuelle Hilfestellung in Schule und Hort, damit sie den dort gestellten Anforderungen möglichst selbständig begegnen können. Information und Anmeldung: Frau Yara Burkard, 069 130209614, E-Mail: Yara.Burkard@malteser.org

DEUTSCHES ROTES KREUZ

Alte Schulstr. 8, Tel. 06195 9939-0; Fax 06195 9939-29
www.drk-kelkheim.de, E-Mail: ov@drk-kelkheim.de

Dienststunden der Geschäftsstelle:
Montag bis Freitag von 8.00 bis 12.00 Uhr

Die **DRK-Sozialstation** in der Alten Schulstr. 8 unterstützt Sie in folgenden Bereichen: in der häuslichen Pflege, bei Beratungseinsätzen und Behandlungspflege (inkl. einem qualifizierten Wundmanagement) sowie bei der aktivierenden Hauswirtschaft und Betreuung. Sie können uns zu unseren Geschäftszeiten unter folgender Telefonnummer erreichen: **06195 993919**

- **Mobiler Sozialer Hilfsdienst** für ältere und behinderte Mitbürger.
  Unser Angebot: Einkaufs- und Betreuungsservice und weitere Dienstleistungen. Bitte fragen Sie die DRK-Geschäftsstelle.
- **Essen auf Rädern**
  Wir bieten Ihnen täglich frisch gekochtes, warmes, schmackhaftes Essen an.
  Menü 1 7,90 €
  Menü 2 7,90 €
- **Tagespflege für ältere Menschen**
  Eine Einrichtung zur Entlastung pflegender Angehöriger. Zu Hause wohnen, in der Tagespflege leben, von Montag bis Freitag 8.00 bis 16.30 Uhr, Mittelweg 9, Kelkheim, Telefon 06195 998998-0
- **Psychosoziale Beratungsstelle** des DRK im MTK, Kulturbahnhof Münster, Zeilsheimer Str. 8 a, Sprechzeiten nach Vereinbarung unter Telefon 06195 9939-26
- **Offener Treff** für Menschen jeden Alters mit psychischen Beeinträchtigungen, deren Angehörige und Freunde.
  Jeden 1. Mittwoch des Monats, von 16.30 bis 19.00 Uhr, ausgenommen Feiertage, im Kulturbahnhof Münster, 1. OG, Raum 1. Keine Anmeldung erforderlich.
- **Senioren-Gymnastik 60-plus**
  im Saal der Seniorenbegegnungsstätte, Mittelweg 9
  Mittwoch 9.30 und 10.45 Uhr
  Infos beim DRK, Telefon 06195 9939-0 oder
  Carola Lamhofer, Telefon 06195 977879
- **DRK-Bereitschaftsabend**
  alle zwei Wochen, Mittwoch, von 19.00 bis 21.00 Uhr
  Nähere Informationen unter
  bereitschaftsleitung@drk-kelkheim.de
- **DRK Kindertagesstätte „Die KrümelMonster"**
  Öffnungszeiten montags bis freitags von 7.00 bis 17.00 Uhr, Info unter Telefon 06195 9983434 oder
  kita-kruemelmonster@drk-familiendienste.de
- **Second-Hand für jedermann**
  Unser Rot-Kreuz-Laden in der Hornauer Str. 4 in Kelkheim ist von Mo bis Fr. 10.00 bis 13.00 Uhr sowie 15.00 bis 18.00 Uhr geöffnet. Gut erhaltene Kleiderspenden können während der Öffnungszeiten im Rot-Kreuz-Laden abgegeben werden. Infos unter Tel. 06195 9877078 oder über die Geschäftsstelle.

Auch hier liegt das KELKHEIMER AMTSBLATT für Sie bereit!

Stadt Kelkheim	Gagernring 6
Lotto Kiosk Benincasa	Hauptstr. 2
Lotto-Glück	Frankfurter Str. 2 a
Pabst Post & Paper	Frankfurter Str. 50
Buchhandlung Tolksdorf	Frankenallee 6
Hobler Fitness	Frankfurter Str. 82
Lotto + Tabakstation Alles	Frankfurter Str. 88a
Kelkheimer Backstube	Frankfurter Str. 125
Schlemmerstübchen	Frankfurter Str. 141
Metzgerei Wüst	Hornauer Str. 71
Lorin's Lotto Shop	Kelkheimer Str. 5
Micha's Lädchen	Langstr. 1D
Tuttolomondo	Mittelweg 6
Viola's Bücherwurm	Bahnstr. 13
Toom Baumarkt	Lise-Meitner-Str. 2
Video Paradies	Alte Königsteiner Str. 16

Alles Wissenswerte über Kelkheim –

www.Kelkheim-entdecken.de

die Homepage für Kinder und Erwachsene –

jetzt auch für Smartphones und Tablets

Du wohnst in Kelkheim und gehst hier zur Schule?

Dann willst Du vielleicht mehr wissen über Deine Stadt, ihre Geschichte, Denkmäler, Schulen, Freizeitangebote und Veranstaltungen für Kinder und Jugendliche.

Auf der Internetseite der Stadt Kelkheim ***www.Kelkheim-entdecken.de*** findest Du viele Infos, die Du auch für Deine Hausaufgaben und Referate benutzen kannst.

Ämter / E-Mail-Adressen

(Auszug, das komplette Verzeichnis finden Sie unter www.kelkheim.de)

Dezernat I	***buergermeister.kuendiger@kelkheim.de***
Dezernat II	***dirk.hofmann@kelkheim.de***
Haupt- und Rechtsamt	***haupt.rechtsamt@kelkheim.de***
Pressestelle	***presse@kelkheim.de***
Planen und Bauen	***bauamt@kelkheim.de***
Liegenschaftsamt	***liegenschaften@kelkheim.de***
Ordnungsamt	***ordnungsamt@kelkheim.de***
Einwohnermeldeamt	***meldebehoerde@kelkheim.de***
Finanzen	***finanzen@kelkheim.de***
Steueramt	***steueramt@kelkheim.de***
Wirtschaftsförderung	***wirtschaftsfoerderung@kelkheim.de***
Soziales	***soziales@kelkheim.de***
Stadtbibliothek	***stadtbibliothek@kelkheim.de***
Standesamt	***standesamt@kelkheim.de***
Kulturreferat	***kultur@kelkheim.de***
Personal- u. Organisation	***personalamt@kelkheim.de***
Eigenbetrieb Stadtwerke	***stadtwerke@kelkheim.de***
Betriebshof	***betriebshof@kelkheim.de***
Rettershof	***rettershof@t-online.de***
Ortsgericht	***ortsgericht@kelkheim.de***
Schiedsamt	***schiedsamt@kelkheim.de***

Wir sind auch bei facebook.com online

Sie finden uns unter „Stadtverwaltung Kelkheim".

Besuchen Sie uns.

BRANDSCHUTZ

Sprechstunde Stadtbrandinspektor
nach vorheriger Terminabsprache.
Terminvereinbarung unter Tel.: 0172 6907033 oder
E-Mail: stadtbrandinspektor@kelkheim.de
Sie finden die Feuerwehren im Internet unter:
www.feuerwehr-kelkheim.de

Übungen – Schulungen – Veranstaltungen

FFW Münster

Einsatzabteilung: Übungsdienst: 1.,3. und 5. Mittwoch im Monat, 20.00 Uhr
ELW-Gruppe:
2. Dienstag im Monat, 19.30 Uhr
Die Fahrzeug- und Gerätewartung:
Donnerstag, 19.00 Uhr
Vorstandsitzung: 4. Mittwoch im Monat, 20.00 Uhr
Ehren- und Altersabteilung:
3. Donnerstag im Monat, 17.30 Uhr

Jugendfeuerwehr: Jeden Montag, 18.00 Uhr (entfällt in den Schulferien)

Minilöscher: Jeden Mittwoch, 17.15 Uhr (entfällt in den Schulferien)

FFW Kelkheim-Mitte

Treffen der Minilöscher finden statt:
Freitags um 17.00 Uhr (außer in den Schulferien)

Treffen der Jugendfeuerwehr finden statt:
Donnerstags um 18.00 Uhr (außer in den Schulferien)

Treffen der Einsatzabteilung finden statt:
Dienstags 19.30 Uhr
Treffpunkt ist jeweils das Feuerwehrhaus Kelkheim-Mitte

FFW Eppenhain

Einsatzabteilung:
Di., 01.08., 19.30 Uhr Übung

Jugendfeuerwehr:
Fr., 04.08., 18.00 Uhr Treffen entfällt

Minilöscher:
Fr., 04.08., 16.00 Uhr Treffen entfällt

Die Feuerwehr Eppenhain wünscht Allen eine schöne Ferienzeit.

ÄRZTLICHER NOTDIENST

für alle Krankenkassen und Privatpatienten in dringenden Fällen am Wochenende

Ärztlicher Bereitschaftsdienst Main-Taunus-West
Lindenstraße 10 · 65719 Hofheim am Taunus

Telefon 116 117

Öffnungszeiten: Montag, Dienstag und Donnerstag von 19.00 bis 23.00 Uhr · Mittwoch von 14.00 bis 23.00 Uhr
Am Wochenende ab Freitag von 14.00 bis Montag 07.00 Uhr. An Feiertagen ab dem Vorabend 19.00 Uhr bis zum darauffolgenden Morgen 07.00 Uhr. – bitte möglichst telefonische Voranmeldung –

Krankentransport Leitstelle **Telefon 06192 5095***
Krankentransport und Rettungsdienst * Auskunft über ärztlichen Mittwochsdienst, Zahn-, Augen- und HNO-Ärztliche Notdienste

NOTDIENSTBEREITSCHAFT DER APOTHEKEN
Die Notdienstbereitschaft der Apotheken wechselt täglich.
Die Notdienstbereitschaft gilt für die gesetzlichen Ladenschlusszeiten.

Die Apotheken des Apothekennotdienstes können Sie telefonisch unter 0800 / 0022833 oder auf der Website der Landesapothekerkammer unter: www.apothekerkammer.de/apotheken+notdienst/ abrufen. Hier finden Sie die Notdienste der Apotheken im nächsten Umkreis:

Sa. 29.07.2023				
Taunus Apotheke	Tel.: 06196 86070	Friedrich-Ebert-Str. 4	65824 Schwalbach am Taunus	Sa. 08.30 bis So. 08.30 Uhr
So. 30.07.2023				
Kur Apotheke OHG	Tel.: 06196 23605	Alleestraße 1 65812	Bad Soden am Taunus	So. 08.30 bis Mo. 08.30 Uhr
Mo. 31.07.2023				
Apotheke am Kreisel	Tel.: 06174 9929140	Bischof-Kaller-Str. 1 a	61462 Königstein im Taunus	Mo. 08.30 bis Di. 08.30 Uhr
Di. 01.08.2023				
Staufen Apotheke	Tel.: 06195 2440	Frankfurter Str. 48	65779 Kelkheim (Taunus)	Di. 08.30 bis Mi. 08.30 Uhr
Mi. 02.08.2023				
Marien Apotheke Dr. Kleinert	Tel.: 06174 21597	Hauptstr. 11 – 13	61462 Königstein im Taunus	Mi. 08.30 bis Do. 08.30 Uhr
Do. 03.08.2023				
Stein'sche Apotheke	Tel.: 06192 6221	Wilhelmstr. 2	65719 Hofheim am Taunus	Do. 08.30 bis Fr. 08.30 Uhr
Fr. 04.08.2023				
St. Barbara Apotheke	Tel.: 06196 71891	Hauptstr. 50	65843 Sulzbach (Taunus)	Fr. 08.30 bis Sa. 08.30 Uhr

– OHNE GEWÄHR –

Privatärztlicher Notdienst, Telefon 018050 19257
Der privatärztliche Notdienst kann grundsätzlich von allen privatversicherten Patienten, Selbstzahlern sowie gesetzlich freiwillig Versicherten in Anspruch genommen werden.
www.arzt-ruf.de E-Mail: info@arzt-ruf.de

SERVICESEITE

Sprechstunden im Rathaus

Bürgermeister Albrecht Kündiger,
Tel.: 06195 803-300
E-Mail: buergermeister.kuendiger@kelkheim.de
Telefonsprechstunde am
Mittwoch, 16. August 2023, 10.00 Uhr

Erster Stadtrat Dirk Hofmann
Tel.: 06195 803-200
E-Mail: dirk.hofmann@kelkheim.de
Telefonsprechstunde am
Freitag, 4. August 2023, 12.30 Uhr

Rathaus Kelkheim, einschließlich Stadtkasse
Tel.: 06195 803-0
Anmeldung zur Eheschließung nach tel. Vereinbarung

Integrationsbüro
Kontakt: Tel.: 06195 803-302/-303 oder 0172 4219549, Zimmer 003 des Rathauses

Ortsgericht Kelkheim (Taunus), Tel.: 06174 63488
Rathaus Gagernring 6, Zimmer 016,
E-Mail: ortsgericht@kelkheim.de – Termin nur nach telefonischer Vereinbarung oder per E-Mail.

Schiedsamt Kelkheim, Tel.: 06195 672806
Sprechstunde nach Vereinbarung.
E-Mail: schiedsamt@kelkheim.de

Beratungsstelle „Älter werden in Kelkheim (Taunus)"
Tel.: 06195 803-820 und -821,
E-Mail: soziales@kelkheim.de

Nachbarschaftshilfe und **Heinzelmenschen:**
Sicherheitsberater für Senioren: Tel.: 06195 803-820

Gleichstellungsbeauftragte der Stadt Kelkheim (Taunus)
E-Mail: gleichstellungsbeauftragte@kelkheim.de

Störungsdienste – Telefonnummern

Strom – Syna GmbH – 0800 7962787
Gas – NetzDienste RheinMain – 069 213 88110
Telefon/Internet – Telekom – 0800 3301000

Försterstunde

Den Revierförster, Herrn Bickel, erreichen Sie unter folgender E-Mailadresse: Hendrik.Bickel@forst.hessen.de

Ausländerbeirat

Salomé Korschinowski,
E-Mail: auslaenderbeirat.kelkheim@hotmail.com

Inklusionsbeirat

Ansprechpartner: Torsten Brinkmann,
E-Mail: kontakt@inklusionsbeirat-kelkheim.de

Büro für bürgerschaftliches Engagement

Alte Schulstraße 8, Tel.: 06195 903223 (mit Anrufbeantworter), E-Mail: buerger.engagement@t-online.de
Öffnungszeiten: montags 15.00 – 17.00 Uhr

Öffnungszeiten Wertstoffhof und Grünschnittannahmestelle

Wertstoffhof:
Zeilsheimer Weg 5 – nur samstags von 8.00 bis 12.00 Uhr
Grünschnittannahmestelle: an der B 519 zwischen Liederbach und Hofheim, samstags von 8.00 bis 18.00 Uhr

Stadtwerke Kelkheim Wasserwerk Rufbereitschaft

Montag bis Freitag (außer gesetzl. Feiertag) 7.00 – 16.00 Uhr, Tel.: 06195 9948-13 oder 06195 803-966.
Außerhalb der Dienstzeiten ist die Rufbereitschaft unter Tel.: 0172 8306647 erreichbar.

Sprechstunde der Mobilen Jugendarbeit Kelkheim u. Liederbach – Aufsuchende Jugendarbeit, Jugend- u. Suchtberatung

Sprechstunden für Jugendliche, Eltern und Angehörige nach Vereinbarung
Alte Schulstraße 8, 65779 Kelkheim (Taunus),
Tel.: 06195 675666, Mobil: 0163 7434-110 oder -112,
E-Mail: kelkheim.liederbach-mob@jj-ev.de

Stadtbibliothek

Am Marktplatz 1, Kelkheim
Tel.: 06195 8539
Fax 06195 902778
E-Mail: stadtbibliothek@kelkheim.de,

Homepage:
https://opac.winbiap.net/kelkheim

Dienstag: 10.00 – 18.00 Uhr

Mittwoch – Donnerstag:
10.00 – 13.00, 15.00 – 18.00 Uhr

Freitag: 10.00 – 15.00 Uhr

Samstag: 10.00 – 13.00 Uhr

Museum Kelkheim – Sammlung für Möbelhandwerk und Stadtgeschichte

Frankfurter Straße 21, Kelkheim.
Tel.: 06195 803-850/-851, Fax: 06195 803-133
E-Mail: kultur@kelkheim.de,
www.museum-kelkheim.de

e-Carsharing in Kelkheim

nahCar:

Für Fischbach:
kelkheim-fischbach@nahcar-main-taunus.de

Für Münster:
kelkheim-muenster@nahcar-main-taunus.de

Mobileeee & Hop-On:

Hop-On: https://lp.hop-on.de/kelkheim

Mobileeee: https://www.mobileeee.de

Die Öffnungszeiten des Freibades sind:

Über die aktuellen Öffnungszeiten informieren Sie sich bitte unter: www.kelkheim.de/Freizeit/Freibad Kelkheim

lokal & von privat an privat
KLEINANZEIGEN

IMMOBILIEN MARKT

GARTEN-/ BAUGRUNDSTÜCK

Grundstück gesucht. 200 - 400 m² Fam. Straub. Tel. 0176/34494789 o.bstraub@bullmann.de

IMMOBILIEN-GESUCHE

Suche Privat von Privat ein Haus oder Wohnung zum Kauf, gerne renovierungsbedürftig. Tel. 06171/9519646

Wir suchen ein Mehrfamilienhaus von Privat zum Kauf. Tel. 0177/8040808

Junge Familie, ein Kind, sucht ein Haus zum Kauf von Privat im Radius von 30 km um den Hochtaunuskreis. Bis 400.000,- €. Tel. 0173/6802655

Von Privat, ohne Makler: Suche älteres, renovierungsbedürftiges EFH/DHH in guter Lage zur Renovierung; bevorzugt in, Kronberg, Kelkheim, Bad Soden, Liederbach. Tel. 0175/9337905

Von Privat an privat: Suche älteres EFH/DH in guter Lage, gerne auch renovierungsbedürftig, zum Kauf. Tel. 06174/931191

Wir suchen für unsere bonitätsgeprüften Käufer ein EFH, DHH, RH in Kelkheim, Eschborn, Bad Homburg. Ainsley GmbH. Stefan Weidner Tel. 0160/90241284 E-Mail: s.weidner@ainsleygroup.de

IMMOBILIEN-ANGEBOTE

Oberursel Rosengärtchen, 2-Zimmer-Whg., 55 m², Wannenbad, gr. Balkon, renoviert, 1. Stock, sofort frei, Neuhausstr. 1, 238.000,- € inkl. Parkplatz. Tel. 0171/3211155 ab 12 Uhr

Verkauf: Ostsee-Ferienhaus, strandnah. Eckernförder Bucht. 90 m², 700 m² Garten. Interesse? Mehr erfahren? ostseestrandhaus@gmail.com

MIETGESUCHE

Wir suchen für unsere Servicekraft eine
1-2 Zimmer-Whng.
in Oberursel/Umgebung.
Kontakt unter: 0151-21210958

VERMIETUNG

Schöne 2-Zimmer-Wohnung, 47 m² ruhige Lage, 2.OG., gute Verkehrsverbindung, in Oberursel, an alleinstehende Person zu vermieten. Anfragen unter: Chiffre OW 3001

2 Zi-Whg., 68 m², HG-Gonzenheim, Bad neu, EBK neu, Balkon/Loggia, gr. Keller, 850,- € inkl. TG Platz + NK 230,- €, frei ab 01.09.23. Tel. 0171/4700808

Kronberg-Ohö, kl. Wohnung (EG) 35 m², EBK, Dusch-Bad, Gas-Heiz., Kabel-TV, keine Tiere, ab sofort oder später an eine Person (NR) zu vermieten. KM 380,- €, NK 70,- €, sep. Heiz-und Stromkosten, 3 Mon. Kaution. Tel. 06173/64673

Bad Homburg, helle, 82 m² gr. 3-Zi-Whg, OG, 2 FH im Ellerhöhgebiet. Top gepflegt, 30 m² Wohnzi., Tgl.-Bad, Gäste-WC, EBK mit neuw. Markengeräten, Etagenhzg. Gas – wird mit dem Versorger direkt abgerechnet. Sonnige Dachterr., Kaltmiete 1090,- € + 60,- € Stellplatz. Umlagen 200,- €. Auskunft: Tel. 06172/450500, 0172/5834700

Königstein Stadtmitte. Voll möblierte, 80 m² helle 2 Zi-Wohnung, Altbau, gr. tgl. Bad, WLAN, 2. Stock, Dachgeschoss, an NR, 800,- € + 150,- € NK. Tel. 0176/57872652

Kronberg. Schöne 1-Zimmer-Wohnung, 40 m², teilmöbliert, in Einfamilienhaus, sep. Eingang, ruhige Lage, ab 01.10.23 oder früher. rainer.stachels@t-online.de

Königstein Stadtmitte an NR, 3 Zimmer, Küche, Bad, Balkon, ab 10. Okt. 2023 frei (2 Personen). 750,- € Kaltmiete + NK + KT. Chiffre VT 30/01

FERIENHAUS/ FERIENWOHNUNG

Reit im Winkl, Chiemgau: Wandern, Biken, Relaxen in modernen und komfortablen ****Ferienwohnungen. Tel. 08640/8992 www.beimhausbacher.de

Ferienwohnung 2-4 Pers. im schönen Leukerbad/Wallis. Wellness im Haus, Wandern, Biken und Thermalbaden auf 1.400 m. Von Privat, weitere Infos unter: Tel. 0172/4423777.

KOSTENLOS

An Selbstabholer zu verschenken zerlegbarer Esstisch, massive Kiefernholzplatte. Maße: L 145cm, B 88cm, H 70cm. Tel.0171/2251697

STELLENMARKT

STELLENANGEBOTE

Biete Job für Haushaltshilfe, 1 x die Woche bei guter Bezahlung in Friedrichsdorf. Bei Interesse gerne Anruf zwischen 9:00 und 11:00 Uhr unter: Tel. 0172/6811140

Hausmeister ab sofort gesucht. Tel. 0177/1486100

Familie in Friedrichsdorf sucht Putzhilfe: * 14-tägig, für je 5 Std. * wochentags * NUR auf Minijob-Basis || Tel. 0175/2402393 (bevorzugt per Whatsapp/SMS)

Berufstätiger Rollstuhlfahrer in Oberursel sucht zur Ergänzung seines Teams, kräftige, sorgsame, tierliebe, deutschsprachige Pflegekraft in Teilzeit oder Minijob. Kernarbeitszeiten 6 – 10 Uhr u. 21 – 23 Uhr im Schichtdienst. job15oberursel@gmx.de

Suche Mitarbeiter nach Kronberg, Werkhalle zum Kehren, Do-Fr ca. ab 15.00 h, jeweils 4 Std., Minijob. Tel. 0152/29845651

Suchen Haushaltshilfe in Bad Homburg (Reinigung, Bügeln) in Festanstellung, Führerschein erforderlich. Tel. 06172/2678534

Suche freundliche Haushaltshilfe, die mir unter die Arme greift. Tel. 0172/2138159

Suchen Rund-um-die-Uhr-Kinderbetreuung: Vollzeit-Nanny für junges Kind in Königstein. Wohnraum wird gestellt. Gutes Gehalt! Weitere Informationen im persönlichen Gespräch. Seeking round-the-clock childcare: full-time nanny for young child in Königstein. Living space provided. Good salary! Further information in a personal interview. Chiffre VT 30/02

Haushälterin für nette Familie in Königstein gesucht. Voraussetzung: Führerschein Kl. B, Englisch (gerne auch Russisch). Weitere Informationen im persönlichen Gespräch. Housekeeper help wanted for nice family Königstein. Requirements: Driving licence class B, English (Russian desirable). Further information in a personal interview. Chiffre VT 30/03

STELLENGESUCHE

Reinigungskraft
mit Erfahrung, bietet Fensterreinigung, Büroreinigung und Unterstützung im Haushalt. Zuverlässig und auf Rechnung.
Tel.: 01590 / 6123692

Celebi Dienstleistungen
Wir reinigen Lamellen, Glas und Rahmen, Treppenhäuser, Hausmeisterservice, Bauendreinigung, **gründlich • zuverlässig • pünktlich**
Tel. 0157 – 850 93 118

Gelernter Maler-/Lackierergeselle führt Lackier- und Tapezierarbeiten sowie Fußbodenverlegung aller Art durch. Meine über 25-jährige Erfahrung verspricht Ihnen hohe Qualität! Ausführliche Beratung sowie ein kostenloses und unverbindliches Angebot vor Ort. Tel. 0151/17367694

Schnelles, zuverl. und preisw. Arbeiten in den Bereichen: Fliesenlegen, Trockenbau, Sanitärarbeiten, Malen und Tapezieren, Parkett- und Laminatverlegung mit Grundreinigung, Elektroarbeiten und Gartenarbeit, Entrümpelungen, Abbrucharbeiten. Bei Interesse bitte melden unter: Tel. 01578/3163313

Renovierung: Maler- u. Tapezierarb., Trockenbau, Fliesen-/Bodenverleg. Wir renovieren nach Ihren Wünschen und mit Qualität! Tel. 0173/6802655

Renovieren im Haus, Fliesen legen, Trockenbau, Sanitärarbeiten, Parkett und Laminat, Maler- und Tapezierarbeiten, Fassadenarbeiten. Schnell und qualitativ. Tel. 0157/38136689

Innenausbau: Trockenbau, Malen und Tapezieren, Fliesenlegen, Parkett- und Laminatverlegung sowie Fassaden- und Terassenarbeiten. Tel. 0157/58666956

Innenausbau: Trockenbau, Innenputz, Tapeten, Malerarbeit, Bodenbeläge und Fliesen verlegen. Kurzfristige Terminv. Tel. 0151/25505839

Baumfällung, Zaunmontage, Pflasterarbeiten, Gartenhütten-Montage, Rollrasen verlegen, Gartenarbeiten aller Art. Tel. 0178/5084559

A-Z-Meister-Rollläden-Jalousetten-Fenster-Dachfenster-Küchen-Bad-Sanierung-Schreiner-Glasschäden-Einbruchschäden-Renovierungen-Garten-Pool-Bau+Reparaturen-Entrümpelungen. Tel. 0160/7075866

Privat-Chauffeur: Security, Flughafen-Transfer, Schüler, Kurier, Reisebus, LKW, 7 Tage, 24 h-Service. Tel. 0160/7075866

Renovierungen aller Art: Maler-/Lackierarbeiten, Trockenbau, Bodenverlegung, Fassaden-/Terrassensanierung. Unsere Angebote sind kostenlos! Tel. 0176/23690725

Zuverlässiger Gärtner erledigt Gartenarbeit aller Art, Sträucher-/Heckenschneiden, Beetpflege. Tel. 0160/91039204

Freundlicher Hausmeister hilft im Garten, Streichen, Lampen anbr., usw. – Einfach nachfragen. Tel. 0172/9860828

Gartenarbeiten aller Art: Heckenschnitt, Sträucherschnitt, Baumfällarbeiten, Rasenverlegung, Rasenmähen, Gartengestaltung, Beetpflege. Tel. 0176/56715582

Gartenarbeit, Heckenschnitt, Rasenmähen, Gartenpflege, Unkraut entfernen etc. Tel. 01575/1458657

Erfahrener Gärtner sucht Arbeit, pflege u. erledige die Arbeiten in ihrem Garten wie z. B. Hecken schneiden, Bäume schneiden, Rasen verlegen und vertikutieren. Tel. 0176/49653996 o. 06171/8665187

Wir sind Ihnen im Alltag behilflich! Wir erledigen Ihre Einkäufe, übernehmen Ihre Putzarbeiten im Haushalt bis hin zum Garten. Wir unterstützen Sie, wo Sie es benötigen! Liebe Grüße, Ihre helfenden Hände. Tel. 0177/3820463

Zuverlässige Frau hilft im Haus putzen, bügeln, usw. Tel. 0151/55797483

Erledige legal, preiswert, gut und schnell Tapezierarbeiten, streichen, Trockenbau, Laminat und Fliesenlegen. Tel. 0162/4209207

Gartenarbeiten preiswert: Rasenmähen, vertikutieren, Heckenschneiden, Beete anlegen, Unkraut Entfernung, kleinere Pflasterarbeiten , Objektpflege. Tel. 0152/36706288

Erfahrener polnischer Handwerker bietet Renovierungsarbeiten: Fliesen, Trockenbau, Malerarbeiten (tapezieren, verputzen, spachteln) Bodenverlegung, Fassadenarbeiten. Tel. 0157/78482071

Landschaftsgärtner sucht Gartenarbeit. Ich mache alles im Garten: Hecken schneiden, Bäume fällen, Baggerarbeiten und Erdaushub, Rollrasen verlegen usw. (Rechnung) Tel. 0177/1767259, 06171/200583

Gärtner sucht Gartenarbeit. Ich erledige alles im Garten, z. B. Gartenpflege, Hecken schneiden, Bäume fällen, Pflaster + Rollrasen legen, Baggerarbeiten u. Erdaushub, Teichreinigung usw. Bei Interesse: Tel. 06171/79350 o. 0178/5441459

Rasen mähen, Hecken schneiden, Laub kehren und entsorgen, Bäume fällen. Gärtner sucht Arbeit. Auch Entrümpelungen. Tel. 0174/6939305

RUND UMS TIER

8 Pfoten suchen liebevolle Betreuung für Urlaub und ab und zu mal Wochenende. 2 kleine bis kniehohe, ältere, kastrierte (m + w) Mischlingshunde, lieb, wollen Platz zum Schmusen, Fressen, Schlafen und Spazierengehen. Tel. 0171/2612023

UNTERRICHT

Italienisch Sprachunterricht von Muttersprachlehrer für Anfänger u. Fortgeschritten, einzeln u. kleine Gruppe. Tel. 06172/764775 u. 0160/93426110

Endlich Englisch meistern! Effizientes und interessantes Lernen. Renate Meissner. Tel. 06174/298556

Endlich Französisch in Angriff nehmen! Neuanfang mit Erfolgsgarantie. Renate Meissner. Tel. 06174/298556

Lehrer erteilen Nachhilfe in Latein, Deutsch, Mathe, Physik, PoWi. Abiturvorber. (Online-Unterricht) Raum Königstein. Tel. 0176/52111811

Versetzung gefährdet? Erfahrene Pädagogin erteilt Nachhilfe und Hausaufgabenbetreuung in Deutsch, Englisch und Französisch. Tel. 06174/203492

VERKÄUFE

Piano Palme
KLAVIERBAU - FACHBETRIEB
Verkauf von gebr. Klavieren und Flügeln
z.B. Bechstein, Blüthner, Bösendorfer, Seiler, Schimmel, Steinway & Sons und Yamaha
Friedberg 06031-92576 · www.piano-palme.de

Hausflohmarkt/Hausauflösung am 29.07. von 15–18 Uhr und am 30.07. von 11–14 Uhr mit vielen schönen Dingen. Im Heimgarten 9, 61352 Bad Homburg.

Garagen Sale, am 29.7.2023 ab 10.00 Uhr in Kronberg-Schönberg, Zeilstr. 8. Gläser, Geschirr, Deko-Artikel (Weihnachten), Da-Garderobe Gr. 40/42, Kinderspielzeug ect.

Trix Modelleisenbahn, Zubehör, Loks, Platte etc., 1967/75, VB. Tel. 0171/7524777

VERSCHIEDENES

Suche alte Pfennige und Groschen für Spielgeld im Altenheim. Auch altes Urlaubsgeld (Peseten, Lire, Schilling etc.) Tel. 0174/5891930

Haushaltsauflösungen und Entrümpelungen mit Wertanrechnung, Kleintransporte, Ankauf von Antiquitäten. Tel. 0172/6909266

Fenster schmutzig? Kein Problem! Ich putze alles wieder klar, auch sonntags. Tel. 06171/983595

A-Z-Entrümpelungen, A-Z-Umzüge + A-Z-Grundreinigung, A-Z-Renovierung + A-Z-Badsanierung. Tel. 0160/7075866

Sehr geduldiger Computer-Senior (über **50** Jahre Computer-Erfahrung), zeigt Seniorinnen & Senioren den problemlosen, sinnvollen Gebrauch von **PC** (Laptop bzw. Notebook), **Tablet und Smartphone** (Kein Apple!). Bad Homburg & nähere Umgebung. Tel. 0151/15762313

PC-Service Haas, kompetent und sofort! PC-Inspektion u. Modernisierung, Internet, E-Mail, Drucker, WLAN, Handy. Nehmen Sie Kontakt auf: Tel. 06195/7583010 u. 0170/7202306

Haushaltsauflösungen und Entrümpelungen zu Festpreisen
Kostenlose Angebote. Verwertbares wird angerechnet oder angekauft.
Michael Thorn Dienstleistungen
Tel.: 06196/6526872
www.haushaltsaufloesung-profi.de

FASSADEN-/ DACHDÄMMUNG
135,– €/m² inkl.
– Gerüst –
– Material –
– Arbeit –
0171 1070660

Stil ist die Fähigkeit, komplizierte Dinge einfach zu sagen – nicht umgekehrt.
Jean Cocteau

Private Kleinanzeige

Gesamtauflage: 144.650 Exemplare

Kelkheimer Zeitung · Oberurseler Woche und Bad Homburger Woche
Königsteiner Woche · Kronberger Bote · Eschborner Woche
Schwalbacher Woche · Bad Sodener Woche · Steinbacher Woche

und/oder Liederbacher (4.800 Ex.)/ Glashüttener Anzeiger (2.600 Ex.)

Verlagshaus Taunus Medien GmbH
61462 Königstein · Theresenstraße 2
Fax 06174 9385-51 oder an pap@hochtaunus.de

Anzeigenschluss Dienstag, 12.00 Uhr
Bitte veröffentlichen Sie am nächsten Freitag nebenstehende private Kleinanzeige (durch Feiertage können sich Änderungen ergeben).

Chiffre: ☐ Ja ☐ Nein

Auftraggeber: Name, Vorname _____
Straße _____
PLZ, Ort _____
Telefon _____
Unterschrift _____
IBAN _____
BIC _____
Unterschrift _____

Ich bin damit einverstanden, dass die Anzeigenkosten von meinem Konto abgebucht werden. Der Einzug gilt nur für diesen Rechnungsbetrag. ***Eine Rechnung wird nicht erstellt.*** Personenbezogene Daten werden nicht an Dritte weitergegeben und nur zu internen Zwecken gespeichert.

Ich möchte schalten in:
☐ **Kelkheim (Gesamtauflage)**

Preise: (inkl. Mehrwertsteuer)
☐ bis 4 Zeilen 14,00 €
☐ bis 5 Zeilen 16,00 €
☐ bis 6 Zeilen 18,00 €
☐ bis 7 Zeilen 20,00 €
☐ bis 8 Zeilen 22,00 €
je weitere Zeile 2,00 €

und/oder:
☐ **Liederbach**
☐ **Glashütten (14-tägig)**

Für jede weitere Zeitung berechnen wir weitere 8,50 € (inkl. MwSt.)/ pro Anzeige

Chiffregebühr:
☐ bei Postversand 5,00 €
☐ bei Abholung 2,00 €

Meine Anzeige soll in folgender Rubrik erscheinen:
_____
_____

Leserbrief

Rassismus

Die Schilder „Kelkheim Stadt gegen Rassismus“ wurden zum Teil mit Farbe übersprüht. Diese Sachbeschädigung ist verwerflich. Dennoch teile ich nicht Ihre Ansicht, dass sich dadurch zeigt, dass das Aufstellen der Schilder „richtig und wichtig“ war. Das Aufstellen der Schilder war aus meiner Sicht Geldverschwendung. Gegenseitigen Respekt erzeugt man nicht durch das Aufstellen von Schildern, sondern, wenn überhaupt, durch gegenseitigen Respekt.
Außerdem stellt sich die Frage, warum die Stadt Kelkheim Schilder gegen Rassismus aufstellt, jedoch keine Schilder gegen Sexismus, Homophobie, Antisemitismus und weitere Diskriminierungen. Würde das den Rahmen sprengen? Ja, genau so ist es.
Inga Wolfram Lüth, Kelkheim

Leserbrief

Rassismus

Die Argumentation des Ausländerbeirats kann ich absolut nicht akzeptieren. Meines Erachtens ist dieses Gremium dafür da, vermittelnd und aufklärend zu arbeiten, statt mit Provokation für Unruhe zu sorgen. Schon gar nicht kann man aufgrund dieser vereinzelten Schmierereien einer ganzen Stadt von rund 30.000 Einwohnern den Stempel des Rassismus aufdrücken. Das ist eine Beleidigung für die Kelkheimer Bürgerinnen und Bürger. Wir sind keine Rassisten.
Ich rate also zu mehr Ausgewogenheit, aber auch energischem Durchgreifen, wo es sein muss – im Sinne aller Betroffenen.
Irene Schimmelpfennig, Kelkheim

Leserbrief

Rassismus

Ich bin gegen Rassismus und bin dafür, dass auch Kelkheim als Stadt gegen Rassismus ist. Ich bin aber dagegen, dass das durch die neuen grünen Schilder an den Ortseingängen zum Ausdruck gebracht wird. Die gelben Schilder am Ortseingang, die jetzt fehlen, sind amtliche Verkehrszeichen, durch die die Geschwindigkeit auf 50 begrenzt wird, soweit nicht anders beschildert. Die grünen Schilder sind keine amtlichen Verkehrszeichen und es gibt schon lange grüne Ortsschilder für nicht geschlossene Ortschaften, die keine Geschwindigkeitsbeschränkung bedeuten. Darauf könnte sich ein Raser in Kelkheim berufen! Aber bevor jetzt neben die grünen Schilder noch 50-Schilder gesetzt werden, sollte man die herkömmlichen Ortsschilder wieder anbringen und eventuell daneben runde grüne Schilder „Stadt gegen Rassismus“. Die werden aber leider auch wieder beschmiert werden, deshalb muss man wohl die Kosten/Nutzen-Frage bedenken. Kelkheim ist auch fair-trade-Stadt, für Gleichberechtigung und für die Energiewende. Vielleicht kann man alle positiven Absichten unserer Stadt auf ein Schild bringen?
Dr. Börries Kübel, Kelkheim

Der Spätsommer im Arboretum

Kelkheim (kez) – Für manch einen hat der Sommer gerade begonnen, da denken die Forstleute im Forstamt Königstein schon wieder an den Spätsommer und bereiten für das Arboretum als Ausklang des Sommers zwei abwechslungsreiche Themenführungen im Arboretum vor. Die Führung am Mittwoch, 30. August, von 11 bis 13 Uhr erhielt den Titel „Abenteuer auf der Waldwiese“. Försterin und Waldpädagogin Mandy Gantz lädt Kinder zwischen 5 und 10 Jahren in Begleitung einer erwachsenen Person zu einer Exkursion auf die Waldwiese ein. Teilnahmegebühr: Erwachsene fünf Euro, Kinder zwei Euro.
Am Freitag, 1. September, gibt es zwischen 17 und 19 Uhr die Führung „Kräuter, Wurzeln, Wildfrüchte für Leib und Seele“ mit Monika Zarges. Gesund, lecker und wohltuend sind viele Pflanzen die sich am Wegesrand als Unkraut oder Gebüsch tarnen – man muss sie nur erkennen. Auf der Kräuterwanderung gibt es viele Tipps zum Erkennen, Sammeln und zur Verwendung der einzelnen Pflanzenteile. Teilnahmegebühr Erwachsene: Zehn Euro. Für beide Veranstaltungen bitte die Anmeldung an: ForstamtKoenigstein@forst.hessen.de.

Ulla Kutzner feierte ihren achtzigsten Geburtstag

Kelkheim (kez) – Die Trägerin des Bundesverdienstkreuzes am Bande Ulla Kutzner feierte am gestrigen Donnerstag ihren 80. Geburtstag. Achtzig Jahre, von denen sie mehrere Jahrzehnte ehrenamtlich für ihre Kelkheimer Mitbürger zur Verfügung stand. Beim Aufzählen ihrer Verdienste ist es fast zu schwierig, ein besonders wichtiges Thema in den Vordergrund zu stellen. Fangen wir mit der Kommunalpolitik an.
Von 2002 bis 2016 war sie Mitglied des Magistrats, setzte sich hier als Dezernentin für Ausländerfragen für die Belange der Ausländer in Kelkheim ein, begleitete den Ausländerbeirat, gehörte dem Partnerschaftsbeirat an und wurde auch Dezernentin für Gleichstellung.
Bei der Mitarbeit im Büro für Bürgerschaftliches Engagement investierte sie viel Zeit und Mühe, um bürgerschaftliches Engagement in der Stadt zu fördern und zu stärken.
Vor allem vom Kelkheimer Museumsverein werden ihr viele herzliche Glückwünsche zugegangen sein und der Verein denkt mit großer Dankbarkeit an ihre Mitarbeit in vielen Bereichen des Museums, bei Museumsführungen oder Vorbereitungen von Veranstaltungen. Nie war sie sich zu schade, auch mal einen Scheuerlappen in die Hand zu nehmen oder die Fenster zu putzen, wenn Not am Mann oder der Frau war. Erst vor kurzem legte sie ihre Verantwortlichkeiten in jüngere Hände.

Bundesverdienstkreuzträgerin Ulla Kutzner
Foto: Peter Hillebrecht

Als Vorlesefrau besuchte sie regelmäßig Grundschulen und erfreute die jungen Kelkheimerinnen und Kelkheimer mit spannenden Geschichten.
Und nicht zuletzt wird man sich an diese Frau auch in Münster erinnern. Als Nikolaus in der Adventszeit auf dem Platt zwischen altem Rathaus und Dionysius-Kirche beim Schmücken des Weihnachtsbaumes. Nur zu gern denken die Mitarbeiter an die Hilfe von Ulla Kutzner, wenn sie bei den Ferienspielen 15 Jahre lang unermüdlich bei der Essensausgabe half. Ihr Engagement ist nicht hoch genug einzuschätzen, sagte Erster Stadtrat Dirk Hofmann. Neben dem Bundesverdienstkreuz ist sie Trägerin der Heinrich von Gagern-Plakette in Silber.
Und auch in närrischen Kreisen erkannte man schon seit langem die Verdienste der Münsterin. Sie wurde Ehrensenatorin im AKK.
Inzwischen hat sie sich ins Privatleben zurück gezogen und genießt so auch die eine oder andere ruhige Stunde mit ihrem Mann und dem Nachwuchs.

Partille Cup 2023 – ein Reisebericht

Mit diesem Plakat waren die Münsterer nicht zu übersehen. **Foto: TSG Münster**

Kelkheim (kez) – Göteborg, Juli 2023 – die „Welt des Handballs“ öffnete mal wieder ihre Pforten und ludt zum größten Jugendhandballturnier auf diesem Planeten ein. Schaut man sich die diesjährigen Zahlen und Fakten genauer an, kann man feststellen, dass die Teilnehmerzahl auf unfassbare 1.191 Teams aus 34 Nationen angestiegen ist. In Summe bedurfte es also 4.093 Matches, um die jeweiligen Sieger in allen Altersklassen (Girls 8 bis 21 und Boys 8 bis 21) zu ermitteln.
Bei solch beeindruckenden Zahlen durfte traditionell natürlich auch die TSG Münster nicht fehlen. Unter der Führung von Fahrtleiter Tim Dreier und dem selbsternannten Projektleiter Beat „die Taktiktafel“ Kutter entschloss man sich dazu, alte Rekorde zu brechen und neue aufzustellen. Mit 132 Spielerinnen und Spielern und 18 Betreuern konnte man die bislang größte „blau-weiße Partillefahrt“ auf die Beine stellen – Wahnsinn!
Voller Vorfreude startete die selbsternannte Reisegruppe „Techno Nord“ am 1. Juli in das Abenteuer Partille Cup. Die Hinfahrt hatte bereits einige Highlights parat. Neben einer Busverspätung á la Deutsche Bahn musste Bus Nummer 3 gleich viermal zum Tanken ausscheren. Gerüchten zufolge, lag das Kartenlimit des Busfahrers wohl bei 30 Euro – Schade! Nichtsdestotrotz, knapp 16 Stunden später, kamen alle drei Busse wohlbehalten in Göteborg an.
Wie bereits im letzten Jahr war der „Place to be“ die Schule Rambergsskolan in Nähe des Hauptfelds „Heden“. Ein besonderer Dank gilt hier dem Organisator und Hall of Fame-Anwärter Timmi D., der seit Jahren eine herausragende Beziehung in die schwedische Handballszene pflegt und so immer wieder die ein oder andere Sonderlocke für unsere TSG durchsetzen konnte.
Für das Rundum-sorglos-Paket sorgten zwei Member der Partille Crew, die unterschiedlicher nicht sein konnten. Das ungleiche Duo bestand aus einer deutschsprachigen Bayerin namens Anna und einer sympathischen Dame, die liebevoll Bison bzw. Bisasam gerufen wurde.
Der erste Tag stand ganz im Sinne des Entdeckergeistes. Während sich einige New Kids an die Gepflogenheiten des Göteborger-ÖPNV herantasteten, tobten sich andere im örtlichen Lisbergpark aus – Outperformed hat hier vor allem unser größtes Kind Bastian „Basti Müde“ Schwarz!
Neben dem sozialen Gewinn für jeden einzelnen Teilnehmer, blickte man rein sportlich gesehen auf ein eher durchwachsenes Turnier. In 74 ausgetragenen Spielen (2.240 Spielminuten Handball) mit Münsterer Beteiligung gegen Nationen wie Schweden, Norwegen, Brasilien, Finnland, Frankreich, Türkei, Dänemark, Chile, Färöer-Inseln, Indien und Portugal gingen wir in 57 Spielen als sportlicher Verlierer vom Feld (15 Siege, 2 Unentschieden). Mit unseren B18, G18 und G14 schafften es drei Mannschaften in die A-Finale Runde. Unabhängig ob A- oder B-Finale schieden aber 11 der 12 Münsterer Mannschaften im ersten Überkreuzspiel aus, so dass am Freitagnachmittag alle Teams ausgeschieden waren. Wir nutzten nun die Zeit für Basketballspiele auf dem Schulhof oder zum Anfeuern der ins Herz geschlossen Schweizer Nationalmannschaft, die parallel zum Partille Cup bei der U17 EM auflief.
Sportliches aber auch emotionales Highlight der Fahrt war sicherlich das letzte Spiel unserer B13. Wir schafften es, alle Münsterer Mannschaften zu diesem Abschlusshighlight am Spielfeldrand zu versammeln. Unter den Augen von über 400 Zuschauern, die für eine grandiose Stimmung sorgten, kämpften unsere Kleinsten im 1/16 Finale der B-Runde um das Erreichen des Achtelfinales. Äußerst dramatisch schied die Mannschaft nach Golden Goal in der Verlängerung aus. Nach anfänglichem Frust ließen sie sich dann aber schnell von den Münsterer Anhängern feiern, und der Stolz über das Erlebte und Geleistete überwog. Gut gemacht, Team Süß!
Die Partillefahrt 2023 hatte mal wieder viele Highlights sportlicher und menschlicher Natur zu bieten. Am Ende bleibt noch wie immer „DANKE“ zu sagen. Zunächst an alle Teilnehmer für das einwandfreie Benehmen. Die Partille Crew in der Schule wurde nicht müde uns mitzuteilen, welch tolle, nette, respektvolle und gut gelaunte Jugendliche wir dabeihaben. Und wenn man dann den großen Zusammenhalt aller Mannschaften z.B. beim letzten Spiel der B13 erleben durfte, wissen auch die Betreuer, warum sie sich immer wieder dieser tollen, anstrengenden und verantwortungsvollen Aufgabe stellen. Damit geht ein weiterer Dank an das Betreuer-Team, welches immer hervorragend zusammengearbeitet und damit jede noch so stressige Situation gemeistert hat. Allen Schulleitungen wird gedankt, die die Fahrt ermöglicht haben, indem sie alle Jugendlichen unkompliziert freistellten. Ein weiteres Dankeschön geht an den Hauptverein, ohne dessen großzügige finanzielle Bezuschussung die Umsetzung der Fahrt deutlich schwieriger wäre.
Es war eine grandiose Woche. Auf eine baldige Wiederkehr nach Göteborg!

In Liebe und Dankbarkeit nehmen wir Abschied von unserer Mutter,
Schwiegermutter und Oma

Ingeborg Jakobs

* 8. Januar 1929 † 11. Juli 2023

In stiller Trauer
Wigbert Jakobs
Armin Jakobs
Winfried und Emerita Jakobs
Ulrike Jakobs und Christopher Wehle
und ihre neun Enkelkinder

Die Trauerfeier findet am Freitag, dem 28. Juli 2023, um 10.30 Uhr in der Kirche zur Hl. Dreifaltigkeit, Fischbacher Kirchgasse 12, in 65779 Kelkheim-Fischbach statt.
Im Anschluss folgt die Urnenbeisetzung auf dem Fischbacher Friedhof.

Kondolenzadresse: Ulrike Jakobs, Zuckschwerdtstraße 5, 65929 Frankfurt am Main

Volle Pfauenpracht

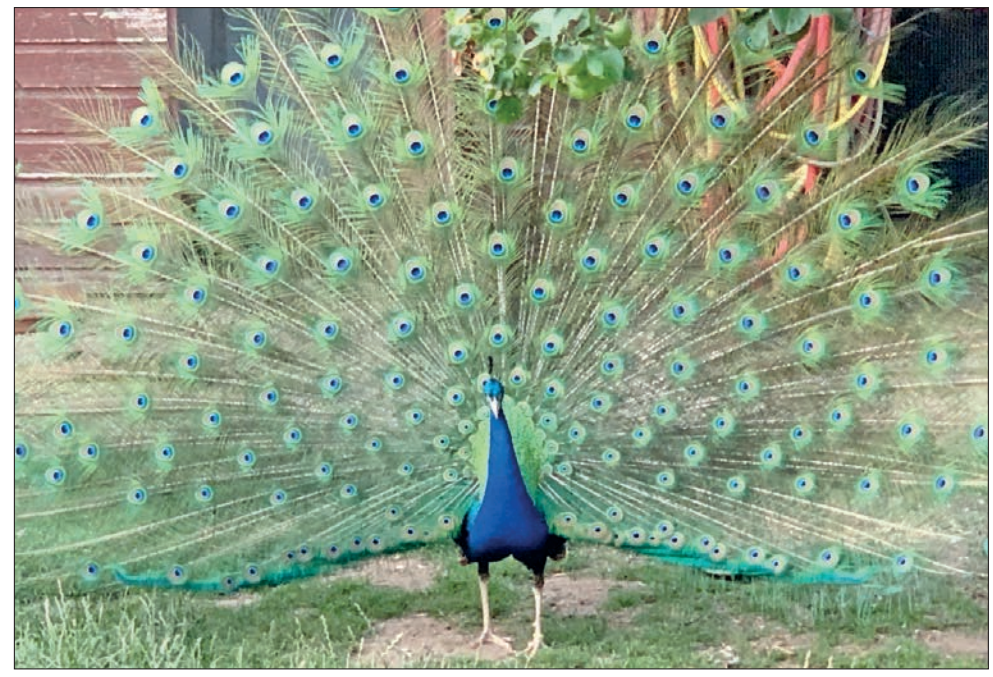

Welche Pfauendame kann dazu schon Nein sagen? **Foto: Judith Ulbricht**

Kelkheim (ju) – Der Pfau auf dem Rettershof mal wieder in voller Pracht. Das Rad des Pfaus ist ein faszinierendes Beispiel für die Vielfalt und Schönheit der Natur und zeigt, wie Tiere verschiedene Strategien entwickelt haben, um ihre Fortpflanzungschancen zu verbessern. Es ist zweifellos eines der beeindruckendsten Merkmale in der Tierwelt und fasziniert Menschen auf der ganzen Welt. Das Rad besteht aus einer spektakulären Fächeranordnung aus langen und farbenprächtigen Federn, die aufgestellt werden können, um eine atemberaubende Darstellung zu erzeugen und die Damen zu beeindrucken. Auf das sie auf ihn fliegen!

Tief erschüttert nehmen wir Abschied von unserem 2. Vorsitzenden,
unserem Freund

Andreas Schwanitz

* 3.11.1959 † 12.7.2023

Andy war Motor, unermüdlicher Arbeiter, Helfer und Organisator. Er packte an, renovierte, war bei den Veranstaltungen dabei und kümmerte sich um die Künstler. Keine Arbeit war ihm zuviel. Der Jazzclub war sein zweites Wohnzimmer.
Andy, du fehlst uns!

Unsere Anteilnahme gilt seinen Töchtern und Angehörigen.

Volker und Sabine, Matze und Britta, Bernd, Anusch, Horst und Marianne, Berny, Thomas und Barbara, Gregor und Katja, Klaus, Stefan, Sven
und alle Mitglieder und Freunde des Jazzclubs.

Die Trauerfeier findet am Freitag, 4. August, um 11.00 Uhr auf dem Friedhof in Hornau statt.
Die Familie bittet, von Trauerkleidung abzusehen.

No pain, no gain.

Ein Leben in Extremen ist vorbei.
Traurig, aber mit großem Respekt,
nehmen wir Abschied von meinem Bruder

Peter Troppitz

* 08.03.1968 † 23.06.2023

In liebevoller Erinnerung
Bärbel mit Klaus, Julius und Hannes
sowie alle Verwandten, Freunde und Bekannte

Die Urnenbeisetzung findet im engsten Familienkreis statt.
Zum gemeinsamen Abschiednehmen wollen wir uns am 04.08.2023 um 12.00 Uhr im Studio von Peter in Kelkheim treffen.

BDB
Mitglied im Bundesverband deutscher Bestatter

Pietät Stippler
Inh. J-M Balfanz
Ihr vertrauensvoller Bestatter in allen Bestattungsangelegenheiten
Rat und Hilfe in Trauerfällen
Tag und Nacht persönlich erreichbar
Jahnstraße 19, 65779 Kelkheim
www.bestattungen-stippler.de
mail@bestattungen-stippler.de
☎ 06195-4966

Bis zum letzten Atemzug lebte er mit der Haltung „Ich bin nicht krank, ich habe nur Krebs."

Sanft und entspannt ging er von uns.

Udo Hartmut Frey

* 1. Mai 1966 † 20. Juli 2023

In Liebe und Dankbarkeit nehmen wir Abschied.

Petra Münstermann
und alle Angehörigen

Die Trauerfeier findet am Freitag, dem 8. September 2023, um 11.00 Uhr auf dem Hauptfriedhof in Kelkheim statt.
Die anschließende Urnenbeisetzung ist im engsten Familienkreis.

Anstelle angedachter Blumengaben möchten wir gerne eine Spende an die Kinderkrebshilfe in Frankfurt übergeben.

Einschlafen dürfen und vergessen aufzuwachen,
wenn man das Leben nicht mehr selbst gestalten kann,
ist der Weg zur Freiheit und Trost für alle.

Maria Thoma

geb. Kaiser

* 17.03.1933 † 19.07.2023

Du bist für immer in unseren Herzen.

Ulrike und Elke mit Familien

Die Trauerfeier findet am Donnerstag, dem 10. August 2023 um 13.00 Uhr in der katholischen Kirche in Fischbach statt. Anschließend wird die Urne auf dem Friedhof in Fischbach beigesetzt.

ERSTES KELKHEIMER BESTATTUNGSINSTITUT
PIETÄT
CONRADY - ZIMMERMANN
Nachfolger Armin Ernst
Tradition bewahrt und weitergeführt
www.pietaet-conrady-zimmermann.de
BESTATTER Zertifiziert und vom Handwerk geprüft
Telefon (0 61 95) 90 04 22 und (0 61 98) 85 12

Wir drucken für Sie
TRAUERKARTEN:
Druckhaus Taunus GmbH
Theresenstraße 2
61462 Königstein
Tel. 06174 9385-0
info@druckhaus-taunus.de

Horst Kircher

Wir danken allen,
die sich in stiller Trauer
mit uns verbunden fühlten
und ihre Anteilnahme auf
so vielfältige Weise
zum Ausdruck brachten.

Besonderer Dank gilt der DRK Sozialstation Kelkheim
und dem Palliative-Care-Team Main-Taunus.

In stiller Trauer
Markus, Kirstin, Ina und Lars Kircher
Eva Schanz

Kelkheim im Juli 2023

Kelkheimer Stadtmeisterschaft bei der TuS Hornau – jedes Spiel ein Derby

Kelkheim (ib) – Eigentlich ging es ja um nichts. Eigentlich wollten die Trainer ja nur die Neuzugänge integrieren, vielleicht mal ein neues System ausprobieren. Und eigentlich ist ja die Hauptsache, dass man Kondition bolzt und sich keiner ernsthaft verletzt.
Aber uneigentlich ist ja jedes Spiel ein Derby, mit Gegenspieler A war man auf der Schule, mit Gegenspieler B hat man vor zwei Jahren noch zusammen gekickt, Gegenspieler C ging einem beim letzten Ligaspiel schon auf die Nerven. Verlieren, ja ok, aber doch nicht gegen den!!! Das muss man sich dann ein halbes Jahr lang anhören …
Weil der SV Ruppertshain keine Reserve stellte, mussten die Gastgeber mit allen drei Mannschaften ran, dem Zusammenhalt wird es gutgetan haben. Und weil die TuS offenbar einen guten Draht zu Petrus hatte, fing es erst am Sonntag, fünf Minuten nach Abpfiff des letzten Spiels, an zu nieseln.
Die Spiele verliefen in etwa so, wie man sich das erwartet hatte und die Erste der TuS „gewann“ das Turnier standesgemäß, wenngleich am Finaltag zwei erste Plätze ausgespielt wurden. Für eine kleine Überraschung sorgte

Stadtmeister 2023: die Erste der TuS Hornau **Fotos: Vereine**

Harte Zweikämpfe geführt ...

dann aber der D-Ligist SV Fischbach II, der im ersten Spiel der TuS Hornau III (immerhin B-Ligist) ein 4:4 abtrotzte und schließlich im Elfmeterschießen gewann. Und dann am Sonntag der Reserve & KOL-Vertretung der Roten immerhin zwei Tore einschenkte. Da merkte man, dass Spielertrainer Canton ein gelernter Stürmer ist, Flucht nach vorn war offenbar das Credo.

Kurze Pausen eingelegt ...

Das Trainerteam Heckenmüller & Krampe der SG Kelkheim verfuhr scheinbar nach dem Mourinho-Motto „Hinten robuste Erfahrung (Schreiner & Lehmann bildeten meist die Innenverteidigung) und im Zentrum giftig“.
Ocon, der Trainer der Fischbacher Ersten, hatte seinen Spielern hohe Bälle unter Androhung von Medizinballtraining nur gestattet, „wenn es halt gar nicht anders geht“.
Und alle drei Hornauer Mannschaften hatten als Wahlspruch in der Umkleidekabine offenbar „Viel hilft viel!“ stehen und sich fest vorgenommen, die jeweiligen Gegner durch ständiges Toreschießen zu zermürben.
Unterm Strich gab es allenthalben „Grüß Dich lange, nicht gesehen!“, „Ach, kickst Du auch noch?“, „Warum bist Du denn nicht zu uns gewechselt?“ und „Ich nehm’ eine Bratwurst mit Pommes. Schaaaaatz! Willst Du auch was…?“
Der Vereinskasse der Tus Hornau und der Stimmung unter den Kelkheimer Mannschaften hat es ebenso gut getan wie der Kondition der einzelnen Spieler. Den Kontoständen selbiger Spieler vielleicht nicht immer, denn Elfmeter verschießen, Kapitänsbinden im Spiel übernehmen, Trinken im Trikot, an einem Mittwoch geboren worden sein oder keine Schienbeinschoner dabei haben und ähnliche „Vergehen“ kosten üblicherweise. Aber wenn man dafür in 20 Jahren erzählen kann, „Weißt Du noch, wie ich bei der Stadtmeisterschaft damals plötzlich Kapitän war?!“, tut das Minus auf dem Konto gleich nicht mehr so weh.
Bemerkenswert trotz all des Derby-Feuers: Kaum grobe Fouls, kaum gelbe Karten, gar keine roten und keine Zeitstrafen. So geht Sport. Zufriedene Zuschauer, zufriedene Kicker, zufriedene Trainer und eine XL-Organisation, bei der niemand verhungern oder verdursten musste – die TuS Hornau hat am letzten Wochenende Werbung für den Fußball gemacht.

Die Ergebnisse

Samstag, 22. Juli
SV Fischbach II vs. TuS Hornau III
4:4 / 4:3 n.E.
Torschützen Fischbach II: 2 x Eigler, 2x Neumann
Torschützen Hornau III: Sebastian Ubber, Steffen Kappes, Aleksander Milojkovic, Jeroen Klöppel
SV Fischbach I vs. SV Ruppertshain I
0:1
Torschütze: Tim Lutz (HE.)
SG Kelkheim II vs. TuS Hornau II
1:6
Torschütze Kelkheim II: Lukas Kolb
Torschützen Hornau II: 2 x Erbe, 2 x Schulze-Solano, Malik, Claas
TuS Hornau I vs. SG Kelkheim I
10:0
Torschützen: 5 x Erbe, 3 x Hofmann, 1 x Toku, 1 x Bruni
Sonntag, 23. Juli
SG Kelkheim II vs. TuS Hornau III
0:2
Torschützen: T. Füssel, T. Felber
SV Fischbach I vs. SG Kelkheim I
1:3
Torschütze Fischbach I: Droskowski
Torschützen Kelkheim I: S. Hadzibulic, E. Löblich-Hilz, M. Hilz
SV Fischbach II vs. TuS Hornau II
2:4
Torschützen Fischbach: Baumunk, Eigler
Torschützen Hornau: Altankhuyag, E. Thamm, 2 x Klausch
TuS Hornau I vs. SV Ruppertshain I
4:0
Torschützen: 2 x Sexauer (alles in Fischbach gelernt!!, Anm. des Autors), Claas, Bruni
Jetzt steht der kommenden Saison eigentlich nichts mehr im Wege und alle freuen sich auf die nächsten Derbies.

Da wurden Ecken gezirkelt ...

Flanken getreten ...

Stellenmarkt

Aktuell

Die **Ligetis GmbH** entwickelt innovative Versorgungsmodelle und Patientenbegleitprogramme, um die medizinische Versorgung von chronisch kranken Menschen nachhaltig zu verbessern. Mit dem Patienten im Mittelpunkt unterstützen wir behandelnde Ärzte bei der Fortführung der von ihnen verordneten Therapien und fördern das Selbstmanagement von Patienten und ihren Angehörigen, um die Integration der Therapie in den Alltag und eine Verbesserung der Adhärenz zu gewährleisten.
Der Bereich Kundenservice Center erschließt sich aus den drei Abteilungen Auftrags- und Rezeptmanagement, Enzymersatztherapie und parenterale Ernährung.

Du bist **PTA, PKA, MFA (m/w/d)**
und suchst eine neue Herausforderung in der Verwaltung ohne Wochenend- und Schichtarbeit?
Dann bewirb Dich jetzt und werde Teil unseres erfolgreichen Teams.

Deine Aufgaben:
- Stammdatenerfassung
- Übermittlung der Daten an die Apotheke
- Rezeptanforderung und -bearbeitung
- Rechnungsprüfung und Kassenabrechnung
- Kostenvoranschlagstellung und -bearbeitung
- Direkte Zusammenarbeit mit dem Außendienst
- Schnittstelle zwischen Außendienst und Innendienst
- Schnittstelle zwischen Patienten und Außendienst
- Bearbeitung von Offenstandslisten
- Enger Kontakt zu den Arztpraxen
- Betreuung der Hotline

Dein Profil:
- Du verfügst über eine Ausbildung zur PTA/PKA/Medizinischen Fachangestellten (m/w/d) oder hast eine abgeschlossene kaufmännische Berufsausbildung
- Idealerweise hast Du bereits Erfahrung im Bereich IV-Therapie
- Erfahrung in der Abrechnung von Krankenkassen
- Erfahrung in der Auftragssachbearbeitung
- Idealerweise Erfahrung mit dem Programm Awinta Prokas
- Erfahrung in der Datenverarbeitung
- Ausgeprägte Team- und Kommunikationsfähigkeit
- Strukturiertes, zielstrebiges, selbstständiges und eigenverantwortliches Arbeiten
- Sicherer Umgang mit allen MS-Office-Programmen
- Lösungsorientiertes Arbeiten

Deine Vorteile:
- Eine abwechslungsreiche und interessante Aufgabe in einem zukunftsorientierten Unternehmen im Gesundheitswesen
- 30 Tage Urlaub
- Betriebliche Altersvorsorge
- Keine Schicht- oder Samstagsarbeit

Möchtest Du mit uns neu durchstarten? Dann bewirb Dich jetzt!
karriere@ligetis.de

BETRIEBSHOF
BAD HOMBURG VOR DER HÖHE

Zum nächstmöglichen Termin suchen wir SIE für die

Mitarbeit auf unseren Friedhöfen

Der Betriebshof Bad Homburg v. d. Höhe ist für die Unterhaltung der sechs kommunalen Friedhöfe verantwortlich.
In dem unbefristeten Arbeitsverhältnis umfasst der Aufgabenbereich die Durchführung und Betreuung von Trauerfeiern und Urnenbeisetzungen, wie auch die Mitarbeit bei Beerdigungen und als Sargträger*in.
Das Ausheben von Grabstätten sowie gärtnerische Pflegearbeiten, wie Heckenschnitt, Laubbeseitigung im Herbst und der Winterdienst gehören zu Ihrer Tätigkeit.

Sie haben Erfahrung im Bereich der Grünpflege sammeln können und sind im Besitz mindestens des Führerschein B mit Fahrpraxis. Der Umgang mit technischen Geräten der Grün– u. Landschaftspflege ist Ihnen vertraut oder Sie bringen die Bereitschaft mit, Neues zu erlernen.
Guter und höflicher Umgang mit den Hinterbliebenen, Friedhofsbesuchern, Bestattungs-unternehmen und Steinmetzbetrieben ist für Sie selbstverständlich und wird erwartet.

Die durchschnittliche wöchentliche Arbeitszeit beträgt 39 Std./Woche.

Wir bieten eine Vergütung nach Entgeltgruppe 3 bis 5 TVöD, je nach der persönlichen Qualifikation, eine zusätzliche gute betriebliche Altersversorgung und Maßnahmen, sowie Zuschüsse zur Gesundheitsförderung, wie auch ein Premium Jobticket des RMV.

Die Stelle ist grundsätzlich teilbar. Der Betriebshof möchte den Anteil von Frauen in den Bereichen erhöhen, in denen sie unterrepräsentiert sind. Frauen werden deshalb ausdrücklich aufgefordert sich zu bewerben. Schwerbehinderte werden bei gleicher Eignung bevorzugt eingestellt. Bewerbungen von Menschen aller Nationalitäten sind ausdrücklich erwünscht.

Wenn Sie Interesse an dieser Stelle haben, dann bewerben Sie sich bitte **bis spätestens 19.08.2023 vorzugsweise per Mail an meinezukunft@bbh.bad-homburg.de** oder schriftlich an

Betriebshof Bad Homburg
Nehringstraße 7-9 · 61352 Bad Homburg v. d. Höhe

Wanderziel ist Kelkheims Umgebung

Kelkheim (kez) – Der Taunusklub Münster wandert am Sonntag, 30. Juli, in der näheren Umgebung von Kelkheim – nämlich rund um Schneidhain. Die Strecke beträgt circa 10 Kilometer. Abmarsch ist um 10 Uhr in der Mörikestraße. Auskunft zur Wanderung gibt es unter Tel.: 06195-3686. Am Freitag, 4. August, wird eine Wanderung durch das Schmiebachtal zum Apfelland über zehn Kilometer mit Abmarsch um 17 Uhr am Hauptfriedhof folgen. Auskunft: 06195 4354.

Logistik-Profi
im „Unruhestand“ als freiberufliche Vertriebsunterstützung gesucht.
Voraussetzungen:
Proaktiv, kommunikativ, Berufserfahrung in Intralogistik, SCM, Spedition.
Stundenweise in Bad Homburg.
Bewerbung an
info@logistic-analytic.de

Taunus Nachrichten
Kennen Sie schon unser neues Online-Portal?
Wie gewohnt finden Sie auch dort Ihre Zeitung zum Lesen, und vieles mehr ...

Personalausfall im Freibad: geänderte Öffnungszeiten

Kelkheim (kez) – Da im Kelkheimer Freibad bis auf weiteres ein Bademeister (siehe Seite 1 – Unterschied Badaufsicht/Bademeister) ausfällt, müssen die Öffnungszeiten angepasst werden. Dies erklärte Bürgermeister Albrecht Kündiger auf einer kleinen Pressekonferenz. Man arbeite zwar mit einem Personaldienstleister zusammen, trotzdem sei es nicht möglich, den Freibadbetrieb an allen Tagen ohne Mittagspause aufrecht zu erhalten. Deshalb gelten seit Beginn der Sommerferien folgende Öffnungszeiten:
Montags, mittwochs und freitags 8.30 bis 17.30 Uhr, Abendtarif ab 16 Uhr. Dienstags und donnerstags 7 bis 12.30 Uhr und 15.30 bis 19 Uhr, Abendtarif ab 17 Uhr. Samstags und sonntags 9 bis 20 Uhr, Abendtarif ab 18 Uhr. Auch werde man sich Gedanken machen, wie man das leidige Thema mit den zweimal zu zahlenden Eintrittspreisen (wenn man nach der Mittagspause das Bad wieder betreten möchte) in den Griff bekommt. Eventuell könnte man mit bunten Armbändchen arbeiten. Hinzu kommt, dass es in der Freibadanlage in Bereichen wegen der Ferienspiele am 1. und 2. August zu Einschränkungen kommen kann. Die Personalmisere betrifft allerdings nicht nur das Kelkheimer Freibad. Ähnliche Meldungen gibt es landauf und landab. Diskussionen über das Problem gibt es deshalb nicht nur in Kelkheim. Doch hier wurde vor allem in der Facebook-Gruppe „alles rund um Kelkheim“ die Situation kritisiert.

Trinkwasserampel weiter GELB

Kelkheim (kez) – Auch nach dem Regen der letzten Tage bleibt die Trinkwasserampel weiter GELB. Aufgrund des weiterhin hohen Verbrauchs bleibt die Lage aber sehr angespannt. Der Grund: Es dauert Wochen, bis Regenwassern bis zu den Brunnen durchsickert. Also weiter Wasser sparen.

IMMER AUF DEN PUNKT !

Wir suchen Redakteure/innen für gute Berichte in unseren Zeitungen. Bewerben Sie sich!

Ein abwechslungsreiches Aufgabengebiet, für das Sie verantwortlich sind. Ebenso für die Auswahl an Berichten, Artikeln, Bildern, Meldungen und Fotos, die in der wöchentlichen Ausgabe erscheinen. Ferner gestalten Sie im Adobe InDesign das Layout der Zeitungsausgabe und arbeiten in einem tollen Team. Bewerben Sie sich als:

- **Redakteur/in**
  Vollzeit 40 Std./Woche bei flexibler Arbeitszeit mit einem unbefristeten Vertrag
- **Redakteur/in im Teilzeit-Modell** mit unbefristetem Vertrag
- **Reporter / Journalist/in** auf Minijob-Basis bis € 520,00 / ca. 10 Std. p. Woche (vorwiegend Termine / Veranstaltungen am Wochenende)

Verlagshaus Taunus MEDIEN GMBH
Theresenstraße 2
61462 Königstein
taunus-nachrichten.de

Das sollten Sie mitbringen:
- Sie schreiben stilsichere, lebendige und fehlerfreie Texte
- Sie haben Interesse am lokalen Geschehen und können dies interessant wiedergeben
- Sie verfügen über ein gutes Allgemeinwissen, sind kreativ und haben Freude daran, über Geschichten und Ereignisse rund um die Stadt zu schreiben
- vorteilhaft wären ein abgeschlossenes Volontariat oder journalistische Erfahrungen

Das bieten wir:
- leistungsgerechte Bezahlung in einem modernen Arbeitsumfeld
- flexible und individuelle Zeiteinteilung
- einen sicheren Arbeitsplatz
- Parkplatz und 30 Tage Urlaub

Wir freuen uns auf Ihre aussagekräftige Bewerbung. Diese senden Sie bitte per Mail an poehlmann@hochtaunus.de

Die LG Eppstein Kelkheim beim Hessen-Blockkampf erfolgreich

Kelkheim (kez) – Am vergangenen Wochenende fanden die Hessischen Meisterschaften im Blockmehrkampf für die U14 der LG Eppstein Kelkheim in Neu-Isenburg statt. Die vier Athleten, die bereits die Kreismeisterschaften und die Regionalmeisterschaften erfolgreich hinter sich gebracht hatten, durften nun ihr Können gegen Wettbewerber aus ganz Hessen unter Beweis stellen. Dabei wählten sie wieder die für sie „altbewährten" Disziplinen, also traten Ekin, Leonie und Luise dabei im Block Sprint/Sprung mit den Basisdisziplinen 75m Sprint, 60m Hürden und Weitsprung und den Spezialdisziplinen Hochsprung und Speerwurf an, während Eylem im Block Lauf startete und zu den drei Basisdisziplinen noch den Ballwurf und 800m-Lauf absolvierte.

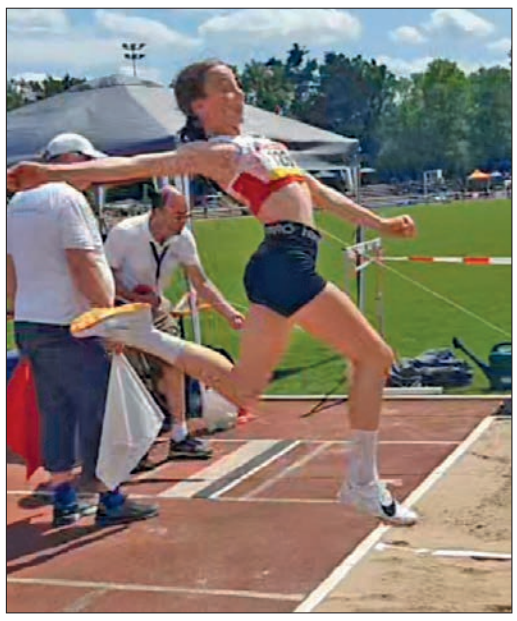

Luise beim Weitsprung während der Hessischen Meisterschaften im Block-Mehrkampf. **Foto: privat**

Am schwülwarmen Samstag war Ekin sehr erfolgreich und konnte sich nicht nur über neue Bestleistungen bei den Hürden und im Sprint freuen, sondern am Ende auch über einen tollen 6. Platz. Am Sonntag waren dann die 3 Mädchen dran. Eylem schlug sich wacker in einem Teilnehmerfeld von über 40 Mädchen und schaffte einen guten 19. Platz. Beim Sprint/Sprung Block der W12 erreichte Leonie beim Hochsprung eine neue persönliche Bestleistung und belegte unter 20 Teilnehmerinnen den 10. Platz. In der Altersklasse W13 gelang Luise dann mit neuen persönlichen Bestleistungen in 4 Disziplinen und einer Weite von 4,92m im Weitsprung sogar der Sprung aufs Treppchen. Sie belegte einen tollen 3. Platz und konnte sich sehr über die Bronzemedaille freuen.

Während die Blockmehrkämpfer in Neu-Isenburg kräftig ins Schwitzen kamen, konnten sich die Teilnehmer des zeitgleich stattfindenden Sparwasser-Sportfestes in Eppstein über eher kühles Wetter freuen. Hier gab es für ein breites Teilnehmerfeld von der U8 bis zu den Erwachsenen Mehrkämpfe und Staffel-Läufe, bei denen die Teams sogar gemischt antreten durften. Die LG Eppstein Kelkheim war hier mit insgesamt 42 Athletinnen und Athleten vertreten. Die Freude über 13 erste Plätze, 8 zweite und 4 dritte Plätze war groß, aber die Sportler freuten sich auch sehr über die zahlreichen weiteren Platzierungen. Die Kinder hatten an dem schönen Tag sehr viel Spaß und flitzten zum Schluss in den Staffeln noch einmal richtig los. Jetzt können sich alle Athleten auf die Sommerferien freuen.

Junge Vierer-Golfer qualifizierten sich für das Bundesfinale

Hofheim/Kelkheim (kez) – Bei großer Hitze wurden die Regional-Finals der Golf Region 4 (Hessen, Rheinland-Pfalz, Saarland) ausgetragen, über die sich je Altersklasse zwei Teams für das Bundesfinale qualifizierten. Gespielt wurden bei den Jungen drei Vierer und sechs Einzel, bei den Mädchen zwei Vierer und vier Einzel.

Die AK18 der Jungen traten in GC Nahetal an, wo gleichtägig zwei Runden gespielt wurden. Trotz beachtlicher Leistung erreichte die Mannschaft von Hof Hausen dieses Jahr keinen der Topplätze. Die AK16 der Jungen konnten im GC Odenwald ihr Potential nicht abrufen. Hinter den Siegern aus Rheinhessen, Neuhof (Platz 2) und Idstein (Platz 3) wurde von Hof Hausen ein vierter Platz erspielt.

Krankheitsbedingt musste das Mädchenteam AK18 kurzfristig die Teilnahme des Turnieres in Bad Neuenahr absagen, wo ebenfalls die AK16 Mädchenmannschaft antreten durfte. Trainer und Kapitäne nutzten die Gelegenheit, einigen der sehr jungen Mädchen Turniererfahrungen auf der „großen Bühne" zu ermöglichen.

Monika Tjong (Kapitänin), Anouk Heinz, Vivienne Jescherio, Marie Rose Bethel und Liya Kim (v.l.) fahren zum DMM-Finale nach Artland bei Osnabrück.

Florian Rehling (Co-Captain), Paul Dorner, David Notheis, Georg Schmidt, Elias Rehling, Finn Braack, Innes Göckmann, Edward Horn und Dino Braack (Captain), repräsentierten die AK14 Jungen des Golf-Club Hof Hausen. **Fotos: Hof Hausen**

Beide AK14-Mannschaften (Jungen und Mädchen) durften in Bad Orb um die begehrten zwei Plätze zur Qualifikation für das DMM-Bundesfinale antreten. Mit Spannung wurde der Wettbewerb der AK14 Mädchen erwartet. In dieser Altersklasse waren bedauerlicherweise nur drei Teams am Start. „Souverän sicherte sich Hof Hausen den Sieg", so der HGV auf der Webseite. Mit einer starken Teamleistung und dem besten Tagesergebnis bei den Mädchen von Marie Bethel (76) bereitet sich das Team schon jetzt auf das Bundesfinale vor. „Es war ein tolles und erfolgreiches Wochenende mit euch. Wir waren alle, inklusive Eltern, ein tolles Team", freute sich die Kapitänin Monika Tjong. „Jetzt geht es am 25. August nach Artland (bei Osnabrück) zum Golfclub in Ankum. Ich freue mich schon."

„Die AK14 Jungen haben heute in Bad Orb einen tollen 3. Platz bei der Deutschen-Mannschafts-Meisterschaft im Regionalfinale erkämpft! Zum Schluss sind wir leider nur sehr knapp (mit 2 Schlägen) am 2. Platz und somit der Qualifikation zum Bundesfinale gescheitert", berichtet Captain Dino Braack. Sein Partner Florian Rehling fügt hinzu: „Es wurde gekämpft, super Ergebnisse gespielt und ein toller Teamgeist gezeigt! Wir sind sehr stolz auf die Jungs und das Ergebnis!"

Stellenmarkt

Aktuell

VIELFÄLTIG STARK. MIT DIR NOCH STÄRKER.

JG GRUPPE Rhein-Main

Wir suchen dich ab sofort als

Pädagogische Fachkraft (m/w/d)

für unser ambulant betreutes Wohnen in Kelkheim (in Voll- oder Teilzeit)

Wir gehören zur Josefs-Gesellschaft gGmbH (JG-Gruppe) - einem der großen katholischen Sozialunternehmen Deutschlands mit über 10.000 Mitarbeitenden und 39 Beteiligungsgesellschaften bundesweit. In unserer Trägerschaft befinden sich Einrichtungen für Menschen mit Behinderung, Krankenhäuser und Seniorenzentren. Im Vordergrund steht die Arbeit mit und für Menschen. Wir sind darauf bedacht, die nötige Hilfe, Begleitung und Assistenz zu bieten, um ein möglichst selbstbestimmtes, gesundes und aktives Leben zu ermöglichen.

Deine Aufgaben

- Du begleitest Menschen mit geistiger und körperlicher Beeinträchtigung in ihrem Alltag und unterstützt dort, wo es nötig ist
- Du arbeitest aufsuchend in Kelkheim und Umgebung und bist dabei beratende und begleitende Assistenz
- Gemeinsam mit den Leistungsnehmer:innen erarbeitest du individuelle Teilhabeplanung und unterstützt bei der Erreichung der jeweiligen Ziele
- Deine Termine koordinierst du selbstständig und arbeitest sehr eigenverantwortlich innerhalb eines multiprofessionellen Teams
- Deine anfallenden, administrativen Tätigkeiten sind für dich essentieller Teil deiner pädagogischen Arbeit, die du am Standort in Hochheim oder im „mobilen Arbeiten" erledigen kannst

Was du mitbringen solltest

- Du benötigst eine abgeschlossene Ausbildung als Sozialpädagog:in, Erzieher:in, Heilerziehungspfleger:in oder eine vergleichbare Qualifikation
- Wünschenswert sind erste Erfahrungen in der Betreuung und Pflege von Menschen mit körperlichen und mehrfachen Beeinträchtigungen
- Ein aufgeschlossenes und geduldiges Naturell und Freude an der Arbeit mit Menschen

Was wir dir bieten?

- Eine sinnstiftende Tätigkeit in einem engagierten Team
- Berufliche Weiterentwicklung durch interne und externe Fort- und Weiterbildungsmöglichkeiten sowie Supervisionsangebote und regelmäßige Teamsitzungen
- Tarifgebundene Vergütung nach AVR Caritas mit Urlaubs- und Weihnachtsgeld und betrieblicher Altersversorgung
- Zuschuss zum Firmenfitness-Angebot „wellpass", Fahrrad-Leasing mit „Business-Bike" und weitere interne Angebote der betrieblichen Gesundheitsförderung

JETZT BEWERBEN!

Sende uns deine Anfrage oder gerne auch schon deine Bewerbung per E-Mail

Deine Ansprechpartnerin:
Stefanie Schneider
Antoniushaus gGmbH
Telefon: 06146 908 137
bewerbungen@antoniushaus-hochheim.de

Antoniushaus gGmbH
Burgeffstraße 42
65239 Hochheim am Main
www.antoniushaus-hochheim.de

Fünf Hausener Golfer schaffen den Sprung ins Bundesfinale

Kelkheim (kez) – Über die AK (Altersklassen-)-Turniere der Golf Region 4 (Rheinpfalz/Saarland und Hessen) qualifizierten sich fünf Jugendliche aus Hof Hausen für den Einzug ins Bundesfinale zur Deutschen Meisterschaft. Vier von ihnen können jetzt bei den nationalen Ausscheidungen antreten, wenn im September die Deutschen Einzelmeisterschaften der Jugend ausgespielt werden.

Bei den Mädchen der AK18 wurde in Holledau abgeschlagen. Veronika Kolpashchikova schloss das Turnier mit Rundenergebnissen von 86, 87 und 86 ab und erreichte damit den 53. Platz in diesem bundesweiten Turnier, schaffte es aber nicht in die Top 40-Plätze, die in ihrer AK der „Cut" zur Meisterschaftsteilnahme waren.

Besser lief es bei den AK18 Jungen, wo sich Jonas Rother (72/72/72 = 216) mit einer über alle 3 Runden konstanten Leistung im Golfpark Hainhausen mit einem geteilten 30. Platz das Ticket zur Deutschen Meisterschaft erspielen konnte.

Für Thibault Hess (AK16 Jungen), der sich als Erstplatzierter aus den AK Turnieren der Region 4 für die Ausscheidungen qualifiziert hatte, brachte die nationale Vorentscheidung im GC Spessart mit 233 Schläge (82/73/78) den 34. Platz. Thibault fährt damit zu den Deutschen Meisterschaften

Der AK14 Vorausscheid der Mädchen wurde in Duvenhofen ausgetragen. Hier ging es um 50 Startplätze. Beide Vertreterinnen aus Hof Hausen konnten sich für die Deutsche Meisterschaft qualifizieren: Mit konstant guten Runden von 84, 81 und 82 lag Marie Bethel auf Platz 14. Sie erreichte damit die beste Platzierung der Jugendlichen des Clubs. Erfreulich für die jungen Golfer in dieser Altersklasse war, dass mit Anouk Heinz auf Platz 48 (87/93/92 = 272 Schläge) ein weiteres Mädchen aus Hof Hausen den Sprung ins Finale schaffte.

Thibault Hess, Anouk Heinz, Marie Bethel und Jonas Rother (v.l.) freuen sich über ihre Teilnahme. **Foto: Hof Hausen/v. Debschitz**

Hof Hausen ist damit einer der Top 3-Clubs in Hessen, die Jugendliche zur Deutschen Meisterschaft entsenden (hinter Frankfurt mit fünf Jugendlichen und Lich mit vier Jugendlichen wie Hof Hausen).

„Wir freuen uns, dass von den 25 Jugendlichen aus Hessen beim Bundesfinale Ende September vier aus unserem Club sind", kommentiert Jugendwart Andreas Rathmann.

Immobilien

Verkäufe • Vermietungen • Gesuche

Haus-t-raum
Ihre Immobilie. Unsere Verpflichtung.

Kronberg
Villenetage in 1-A-Innenstadtlage. 99 m² Wfl., überhohe Decken, 3 Zi., Modernisierung erforderlich. **KP nur 530.000,– €.**
Energieausweis: Es besteht keine Pflicht
☎ 06174 - 911 75 40

Haus-t-raum
Ihre Immobilie. Unsere Verpflichtung.

PROVISIONSFREI
Königstein Woogtal
Haus im Haus in 1A-Feldrandlage, 195 m² ausgebaute Fläche , Blk, Terrasse, Gartenanteil für **nur 795.000,– € inkl. TG-Platz.**
Bj. 1983, Gas, Klasse D, Verbrauchswert 105
☎ 06174 - 911 75 40

Haus-t-raum
Ihre Immobilie. Unsere Verpflichtung.

Gartenwohnung
Königstein
Lichtdurchfl. Whg., 3 Zi., 84 m² Wfl., Tageslichtbad, kleiner Garten für **nur 318.000,– € inkl. EBK und 1 TG-Platz.**
Bj. 1995, Verbrauch 139 kWh, Klasse E, Gas
☎ 06174 - 911 75 40

Haus-t-raum
Ihre Immobilie. Unsere Verpflichtung.

Sie möchten Ihre Immobilie verkaufen/vermieten?
Gerne erstellen wir Ihnen kostenlos und unverbindlich eine Schätzung.

Verkauf • Vermietung
☎ 06174 - 911 75 40

Haus-t-raum
Ihre Immobilie. Unsere Verpflichtung.

IMMOBILIEN-INFO

Hitzeprävention: Maßnahmen für kühlere Gebäude

Guten Tag liebe Leserinnen und Leser,
eine vom Umweltbundesamt in Auftrag gegebene Studie hat gezeigt, dass sich die Zeit mit Temperaturen über 26 Grad Celsius in Wohnräumen um mehr als die Hälfte und in Büros um etwa ein Viertel verlängern könnte. Dies wirke sich negativ auf den Komfort und die Gesundheit aus. Daher sei es von zunehmender Bedeutung, Gebäude vor Überhitzung zu schützen.Um Hitzeeffekt zu mildern, seien mehrere Maßnahmen gleichzeitig erforderlich. Dazu gehören vor allem äußerer Sonnenschutz wie Jalousien und intensives nächtliches Lüften. Auch kleinere Fensterflächen, massives Mauerwerk und Decken sowie die Begrenzung elektrischer Geräte könnten zu einem kühlen Raumklima beitragen. Falls dies nicht ausreicht, können Sonnenschutzverglasung und passive Kühlung hilfreich sein.
Das Verhalten der Menschen spielt laut Umweltbundesamt ebenfalls eine wesentliche Rolle bei der Raumkühlung. Wer Sonnenschutzelemente nicht konsequent nutzt, nachts die Fenster nicht weit genug öffnet oder Elektrogeräte nicht abschaltet, riskiert hohe Innentemperaturen. Daher ist neben den technischen Maßnahmen auch eine bewusste Nutzung und Anpassung des Verhaltens erforderlich, um Innenräume angenehm kühl zu halten.

Ihr
Dieter Gehrig

Quelle und weitere Informationen: umweltbundesamt.de
Angaben ohne Gewähr.
Haus-t-raum Immobilien GmbH · Altkönigstr. 7 · 61462 Königstein
E-Mail: info@haus-t-raum.de · www.haus-t-raum.de

PaXsecura – aus Erfahrung sicher

Wir bieten Ihnen eine große Auswahl an PaX Sicherheitsfenstern und -türen, die Ihrem Wunsch nach mehr Einbruchschutz am besten gerecht werden.

Unser qualifizierter Fachbetrieb ist beim LKA ein gelistetes Errichterunternehmen.

Schreinerei Preuß GmbH
Raumgestaltung in Holz
Max-Planck-Straße 12
65779 Kelkheim
Tel. 0 61 95 – 91 15 94
www.schreinereipreuss.de
E-Mail: info@schreinereipreuss.de
PaX Fenster und Türen – Partnerbetrieb

Für Ihren **Umzug**
R. Schlensker
Unit of Meissner & Wolpert Group
- Umzüge nah und fern
- Umzüge international
- Spanien – Linienverkehr
- Pack- und Schreinerservice
- Überseeverpackung
- Lagerung

☎ 06195/993300
Fax 069/740267
Betriebshof Ffm., Gutleutstr. 324
Bitte lassen Sie sich persönlich beraten!

Beachten Sie unseren Immobilienmarkt!

A.GÜTTLER IMMOBILIEN

Sie möchten vermieten? Sie möchten verkaufen?

Ihr Immobilienspezialist im Main-Taunus-Kreis, Hochtaunuskreis, Frankfurt und Umgebung, aber auch überregional – wir beraten und unterstützen Sie seriös und professionell seit über 25 Jahren rund um die Immobilie:
• Vermietung Ihrer Wohn- und Gewerbeimmobilien •
• Verkauf Ihrer Immobilien und Grundstücke •
Die Verkaufswertschätzung Ihrer Immobilie übernehmen wir kostenfrei.

Rufen Sie uns an oder schreiben Sie uns eine E-Mail, wir helfen Ihnen gerne weiter!

A. Güttler Immobilien
Gundelhardtstraße 17 · 65779 Kelkheim
Tel. 06195 900597 · Fax 06195 900598 · Mobil 0171 7927500
www.guettlerimmo.de · E-Mail: kontakt@guettlerimmo.de

Ihr starker Partner für Ihren Immobilienverkauf!

- **Seit über 45 Jahren – in 2. Generation – vor Ort. Wir kennen den regionalen Markt!**
- **Verkauf? Vermietung? Immobilienrente? Wir beraten Sie und finden für Sie und Ihre Immobilie die ideale Lösung!**
- **Realistische Marktwertermittlung**
- **Zuverlässiges Team aus qualifizierten Immobilienspezialisten**
- **Diskretion, Kompetenz und Erfahrung bei besonderen Rahmenbedingungen wie Erbengemeinschaften, Trennungen, MFH, vermieteten Immobilien …**

Kauf

Kelkheim, helle Wohnung in beliebter Wohnlage, 2 Zimmer im 2. Obergeschoss, zusätzlich 1,5 Zimmer im DG (wohnraummäßig ausgebaut), so dass eine schöne Maisonette entsteht, Tageslicht-Bad, Südwest-Loggia, Skylineblick, Garage, Stellplatz, VA 180 kWh/m²a, Gas, Bj. 1994, EEK F;
€ 435.000,00

www.hc-i.de
Helmut Christmann Immobilien GmbH
Helmut Christmann Immobilien GmbH | Kelkheim | 06195-97790

GÜNTHER GRUNDBESITZ
IMMOBILIENMAKLERGESELLSCHAFT mbH

WIR MACHEN NACHBARN!
– in Kelkheim und Umgebung –
Als Fachmakler für Bestandshäuser, Wohnungen und Renditeimmobilien, kennen wir die individuellen Vorteile bei Lage und Angebot ganz genau. Ob konservative oder chancenorientierte Immobilienvermittlung, mit einer kostenfreien Marktpreisermittlung erhalten Sie Transparenz und Sicherheit.
KONTAKTIEREN SIE UNS VERTRAUENSVOLL
Tel. 06195-919990 oder 06174-9599360
Denn Nachbarschaft wird vor Ort gemacht
Ihr
(Matthias Günther)

www.guenther-grundbesitz.de | info@guenther-grundbesitz.de

positiv-MAGAZIN
– Die Welt gehört den Optimisten –
www.positiv-magazin.de
Das Online-Magazin für eine glücklichere Zukunft!

HORN
IMMOBILIEN GMBH

„WIR ÖFFNEN DIE TÜREN ZU IHREM NEUEN ZUHAUSE!“

Siemensstraße 6
65779 Kelkheim
+49 6195 677570
info@immo-horn.com
www.immo-horn.com

· Beratung · Verkauf
· Vermietung · Wertermittlung

Fledermäuse für Groß und Klein

Kelkheim (kez) – Jedes Jahr gibt es eine Europäische Fledermausnacht – also gibt es für Kinder und Erwachsene im Arboretum am Freitag, 1. September, ab 18.30 Uhr eine „BatNight“ – eine Fledermausnacht. Diplom-Biologe Dr. Albrecht Pfrommer hat spannende Spielideen und eine Menge Ausrüstung parat, um die besonderen Fähigkeiten und die seltsame Lebensweise der kleinen Flieger anschaulich und erlebbar zu machen. Die Kinder können mit verbundenen Augen durch einen Hindernisparcours „fliegen“, kopfüber hängend, ganz nach Fledermausmanier, essen und in einen riesengroßen Fledermauskasten klettern. Mit dem Beginn der Dämmerung gegen 20.30 Uhr beginnt der Rundgang zur Beobachtung der „Nachtschwärmer“ im Arboretum. Mit dem Fledermaus-Detektor werden die hohen Pieps-Töne der Fledermäuse für Groß und Klein hörbar gemacht. Treffpunkt ist das Waldhaus Am Weißen Stein in Schwalbach.

Manchmal brauchen junge Fledermäuse Erste Hilfe

Hessen (kez) – Mit der Geburt der Jungen beginnt für Fledermausmütter in ihren Sommer-Quartieren, den „Wochenstuben“, eine aufregende Zeit. Bis zur Selbständigkeit der Jungtiere Ende August müssen sie sich nun intensiv um ihren Nachwuchs kümmern. Dabei kommt es immer wieder vor, dass einzelne Jungtiere zu vorwitzig sind und aus dem Quartier purzeln, verwaisen, abstürzen oder geschwächt am Boden liegen. Fledermausmütter sind sehr fürsorglich und suchen nach ihren Jungen, um sie wiederaufzunehmen. Damit dies gelingen kann, ist jedoch oftmals Hilfe nötig.

Keine Angst vor Fledermäusen

„Ohne die Unterstützung von Menschen können viele Fledermaus-Findlinge nicht überleben“, erläutert der Naturschutzbund Deutschland (NABU). Wer einen Fledermaus-Findling aufliest, kann sich an das NABU-Fledermaustelefon wenden.Hier werden alle Fragen rund um Fledermäuse beantwortet und wenn erforderlich, regionale Ansprechpartner und Experten der NABU-Landesarbeitsgruppe Fledermausschutz vermittelt.
„Fledermäuse sind für den Menschen völlig ungefährlich. Als flinke Nachtjäger stehen ausschließlich Insekten und Spinnentiere auf ihrem Speiseplan“, so Petra Gatz, Fledermausexpertin des NABU-Landesverbandes Hessen. Wer einem Fledermaus-Findling helfen wolle, sollte sich auf Erste-Hilfe-Maßnahmen beschränken und die weitere Betreuung fachkundigen Fledermaus-Fachleuten in die Hand geben. Denn die Aufzucht von Fledermausbabys ist sehr schwierig.
Als Erste-Hilfe-Maßnahmen für Fledermaus-Findlinge empfiehlt Gatz, die Tiere möglichst mit Handschuhen oder einem weichen Tuch vorsichtig aufzunehmen und in eine Schachtel mit kleinen Luftlöchern zu setzen. In die Schachtel sollte man ein weiches Tuch – zum Beispiel eine Küchenrolle oder ein Geschirrtuch – als Versteckmöglichkeit legen. Ein Jungtier benötigt einen warmen Platz, etwa durch eine kleine Wärmflasche bereitet. Anschließend sollte die Schachtel an einen sicheren Ort gestellt werden, um eine Gefährdung durch andere Tiere zu vermeiden. Weitere Maßnahmen, so Gatz, sollten dann von fachkundigen Personen durchgeführt werden.

Große Bartfledermaus **Foto: NABU**

Was tun für Fledermäuse?

Fledermäuse brauchen sichere Quartiere. Gatz: „Bieten Sie ihnen künstliche Spaltenquartiere wie Fledermausbretter oder Flachkästen an Giebelwänden an, sie werden von den Tieren gern angenommen.“ Gerade jetzt ist es wichtig, dass die Fledermäuse zwischen unterschiedlich temperierten Verstecken wechseln können. „Wenn es so heiß ist, kann es sein, dass Fledermäuse öfter umziehen und im besten Fall ein Ausweichquartier finden, in dem es weniger heiß ist.“ Wer verschiedene Optionen bietet, tut den kleinen Nachtschwärmern einen großen Gefallen. Generell gilt: Je artenreicher der Garten, desto mehr Insekten tummeln sich dort. Besonders der Fledermausgarten mit nachtblühenden Stauden und Sträuchern zieht Nachtfalter an – und damit auch die Fledermäuse.
NABU-Fledermaustelefon 030 284984-5000

HGS
Haus Garten Service
Dienstleistungen rund um Ihr Eigenheim
Wir sind gerne für Sie da:
Hausmeisterservice • Grünanlagenpflege • Gebäudereinigung
Winterdienst
HGS Richter
Frankfurter Straße 143 · 65779 Kelkheim
Tel. 06195 9760565 · Fax 06195 9760569
info@hgs-richter.de · www.hgs-richter.de

SchreinereiDiehl
■ Einbruchschutz
■ Fenster und Türen
■ Glasarbeiten auch Wärmeschutzglas
■ Reparaturen
■ Einbaumöbel
■ Parkett- und Laminatböden
■ Insektenschutz
Andreas Diehl
Meisterbetrieb für Bau und Innenausbau
Platanenweg 16 • 65719 Hofheim
Telefon 06192 9775404
Mobil 0171 2724514
E-Mail: schreinerei-diehl@web.de
www.schreinerei-andreas-diehl.de

AUKTIONSHAUS Oberursel
Jetzt einliefern zur nächsten Versteigerung!
Fuchstanzstraße 33 · Tel. 06171-27 90 467
www.auktionshaus-oberursel.de

positiv-MAGAZIN
– Die Welt gehört den Optimisten –
www.positiv-magazin.de
Das Online-Magazin für eine glücklichere Zukunft!

Fotos gesucht: von Orten der Freiheit

Kelkheim (kez) – Für sein Jahrbuch 2024 sucht der Main-Taunus-Kreis Fotos von „Orten der Freiheit“ im Kreisgebiet. Von den schönsten und beeindruckendsten Einsendungen sollen die aussagekräftigsten Bilder veröffentlicht werden. Eingesandt werden sollen die Fotos bis spätestens zum 15. September 2023.

Der Main-Taunus-Kreis sei auf besondere Weise mit dem Jubiläum der Frankfurter Paulskirche, dem ersten deutschen Parlament, verbunden, sagt Landrat Michael Cyriax. Er erinnert dabei an den Staufen-Schwur der Brüder von Gagern auf dem Großen Mannstein. Aber es gebe auch noch andere Orte im Kreisgebiet, die als Symbole für den Wert von Freiheit und Demokratie interpretiert werden können. Und gefragt seien nicht nur historische Bezüge: Wer will, könne auch nach seiner persönlichen Neigung einen Ort ablichten, an dem er sich frei fühlt. Es sei also Ortskenntnis, sondern auch Kreativität.

Das Jahrbuch soll im Dezember erscheinen. Es beleuchtet zahlreiche Aspekte aus Geschichte und Gegenwart – von Baudenkmälern über historische Persönlichkeiten oder Traditionen bis zu aktuellen Themen im Main-Taunus-Kreis.

Die Fotos sollen an die Adresse kultur@mtk.org gesendet werden. Gern auch mit näheren Informationen zu dem Foton und seinem Entstehungsort. Unter 06192/201-1638 gibt es auch Auskunft bei Fragen. Damit die Druckqualität gegeben ist, muss das Foto über eine Auflösung von mindestens 300 dpi verfügen.

Bei der Wanderung mit dem Landrat in diesem Jahr entstand das Bild am Staufen mit einigen der Teilnehmern. **Foto: Archiv MTK**

Das Wochenendwetter wird Ihnen präsentiert von:
Schreinerei Preuß GmbH
Raumgestaltung in Holz
Max-Planck-Straße 12
65779 Kelkheim
Tel. 0 61 95 – 91 15 94
www.schreinereipreuss.de
E-Mail: info@schreinereipreuss.de
PaX FENSTER UND TÜREN
Fenster und Türen

Resümee der Anleinpflicht

Kelkheim (kez) – In der Zeit vom 1. März bis 15. Juli gab es in Kelkheim erstmals eine Anleinpflicht für Hunde, die besagte, dass während der Brut- und Setzzeit in der gesamten Gemarkung Kelkheim die Hunde an der Leine zu führen sind. Von Seiten der Jagdgenossen wurde diese erstmals eingeführte Regelung äußerst positiv aufgenommen. Gab es bisher immer wieder verletzte oder auch zu Tode gehetzte Rehe, so wurden in diesem Jahr weniger Nachstellungen von Hunden registriert und auch die Zahl des Niederwildes, wie beispielsweise Hasen und Rebhühner haben sich positiv entwickelt. Auch das Verbeißen durch bedrängtes und vertriebenes Wild konnte reduziert werden. Von daher gibt es ein großes Lob an die verantwortungsvollen Hundebesitzer, die sich während der Anleinpflicht an die Regeln gehalten haben. Am 12. September wird es einen von der Stadt angeregten Austausch zwischen Hundebesitzern, Jägern und Bauern geben (nähere Infos dazu folgen).

Bauen & Wohnen

Sensationelle Lamelle – Mit Lamellendächern wird die Dachterrasse zum optimal geschützten Rückzugsort

(epr) Wer eine Dachterrasse sein Eigen nennt, kann die warmen Tage entspannt unter freiem Himmel verbringen und sich mit Pflanzen, Gartenmöbeln und Textilien wunderbare Wohlfühloasen schaffen. Was nicht fehlen darf, ist ein effizienter Sonnenschutz, der sich flexibel an die individuellen Gegebenheiten anpasst – und im Idealfall auch noch mit zusätzlichen Features zu überzeugen weiß. Hier kommen die FLEDMEX® De Luxe Lamellendächer von Allwetterdach ESCO® ins Spiel: Sie bewahren nicht nur vor zu intensiver Sonneneinstrahlung und spenden wohltuenden Schatten, sondern schützen Frischluftfans auch in windigen und regnerischen Stunden zuverlässig vor widrigen Witterungsverhältnissen. Selbst Schneelasten von bis zu 460 kg/qm halten sie problemlos stand. Das hochstabile und bestens isolierte FLEDMEX® De Luxe-Modell verfügt über teiltransparente Thermolamellen, die ideal für geschlossene Sommergärten und Dachterrassen geeignet sind und durch ihr ästhetisches Design selbst anspruchsvollste Nutzerwünsche erfüllen. Die Lamellen lassen auch in geschlossenem Zustand ausreichend Tageslicht herein, sodass niemand im Dunkeln zu sitzen braucht, wobei das absolut blendfreie Licht sogar bis in angrenzende Räume vordringt. Besonders innovativ: Durch eine Schrägstellung der stufenlos verstellbaren Hohlkammerlamellen wird sowohl ein Hitzestau verhindert als auch eine effiziente Entwässerung bzw. Selbstreinigung ermöglicht – Spritzwasserschutz inklusive. Neben der Möglichkeit zur Fertigung von Sonderformen ist auch die Farbe der Trägerkonstruktion nach RAL oder DB-Farbtonkarten frei wählbar und lässt sich somit harmonisch an Hausfassade und Fenster anpassen. Übrigens: Für einen kompletten Rundumschutz gegen Wind und Wetter kann das FLEDMEX® De Luxe Lamellendach on top mit seitlichen Schiebeverglasungen kombiniert werden. Das ist Wohlfühlen in seiner schönsten Form! Mehr zu den „made in Germany“ Terrassendachsystemen von FLEDMEX® unter www.fledmex.com.

Ein clever überdachter Außenbereich erlaubt das ganze Jahr hindurch wunderbare Aufenthalte unter freiem Himmel. *(Foto: epr/fledmex.com)*

Baggerarbeiten, Rodungen, Wurzelstockausfräsung
Tel. 0163/1915325
Firma Rentel

Bäume fällen, schneiden und roden. Gartenpflege und Gestaltung. Tel. 06171/6941543
Firma FR Oberurseler Forstdienstleistungen
www.oberurseler-forstdienstleistungen.de

walle in wallau
DIE TECHNIKER HEIZUNG / AM ZIEL HEIZUNG
in 5 Minuten zum Angebot - mit 1-Tags-Montage zur neuen Heizung
www.heizungsrechner-online.de
Öl/Gas Brennwert-Anlagen
Pellet-Anlagen Solar-Anlagen
Heizkörper Design-Heizkörper
große Heiztechnik-Ausstellung
Mo - Do 8-18 Uhr - Fr 8-16 Uhr
☎ 06122-92100 info@walle-in-wallau.de
Hessenstr. 10 - 65719 Hofheim-Wallau

MARKISEN S. OSTERN
SONDERANGEBOTE: Direkt ab Fabrik
Seit 50 Jahren
Ihr zuverlässiger Markisen-Partner
65824 Schwalbach · Friedrich-Stoltze-Str. 4a · Tel. 06196/81310

OPEL-ZOO
Erholung · Bildung · Forschung · Artenschutz
Ganzjährig täglich geöffnet!
Winterzeit: 9 bis 17 Uhr
Sommerzeit: 9 bis 18 Uhr
Juni, Juli, August: 9 bis 19 Uhr
www.opel-zoo.de